

Rapport d'Analyse Boursière

Département d'Analyses Economiques et Boursières

Semaine 23- du 06 Juin au 09 Juin 2017

(Source BRVM)

Bloomfield Investment Corporation est une agence de notation panafricaine spécialisée dans l'évaluation du risque de crédit. Basée à Abidjan, avec une représentation à Douala et à Kigali, l'agence intervient principalement en Afrique.

Agrément UEMOA AN-001/2012
RWANDA ref/CMA/July/3047/2015

Siège Social Plateau, Tour BIAO-CI, 15^{ème} étage,
Abidjan - Côte d'Ivoire

Site web www.bloomfield-investment.com

Suivez-nous sur le WEB



BRVM 10 ↓ -1,19% **224,09**

BRVM COMPOSITE ↓ -1,18% **259,54**

Sociétés Cotées 43

	Evol	Valeur
Per moyen *	↓	18,67
Rendement moyen / action *	↑	5,69%
Capitalisation boursière (Md FCFA)	↓	6 855
Volume transigé (actions)		34 782 343
Volume transigé (obligations)		15 043
Valeur transigée (actions)		7 074 723 107
Valeur transigée (obligations)		153 430 000

* Calcul sur la base des dernières informations financières publiées sans prise en compte des sociétés en liquidation

Marché des Actions

Les Plus Performants

	Cours	Evol%	Vol	Val (000)	PER	R/A
SERVAIR ABIDJAN CI	2 300	15,58%	4 875	10 218	24,0	3,9%
SMB CI	18 000	7,78%	789	13 260	6,3	2,5%
AIR LIQUIDE CI	8 600	7,50%	214	1 801	8,9	7,3%
BANK OF AFRICA BF	215 000	7,50%	668	134 757	19,01	3,22%

Les Moins Performants

	Cours	Evol%	Vol	Val (000)	PER	R/A
NESTLE CI	52 000	-16,13%	353	18 500	17,3	1,2%
SETAO CI	20 000	-14,89%	51	1 036	7,9	0,0%
BANK OF AFRICA NG	82 000	-8,38%	588	49 601	14,1	6,0%
CROWN SIEM CI	25 900	-7,48%	9	233	20,8	4,7%

Indices Sectoriels

	Nb Sociétés	Valeur	Evol%	Evol YTD	Volume	Valeur Transigée (MFCFA)	PER moyen	R/A moyenne
BRVM - Industrie	12	127,54	-1,71%	-18,21%	4 555	121	13,4	6,3%
BRVM - Services Publics	4	704,80	-0,47%	-9,03%	202 129	4 741	10,4	6,0%
BRVM - Finances	12	99,10	-2,01%	4,32%	34 543 024	2 009	16,5	4,3%
BRVM - Transport	2	1 026,57	0,07%	-28,31%	84	11	31,5	5,6%
BRVM - Agriculture	5	199,52	-2,03%	-3,78%	7 156	85	39,3	11,6%
BRVM - Distribution	7	396,53	-0,65%	-31,28%	25 344	105	21,1	4,0%
BRVM - Autres Secteurs	1	246,91	-14,89%	-42,86%	51	1	7,9	0,0%

Valeur transigée par secteur

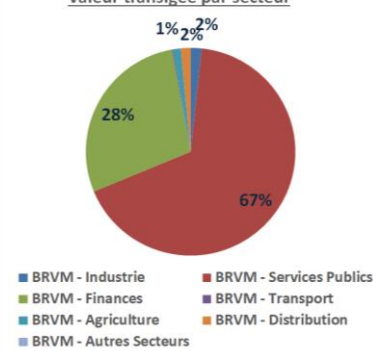

L'Evolution du Marché

La BRVM termine cette semaine à nouveau en baisse, affichant 224,09 points pour l'indice BRVM 10 (-1,19%) et 259,54 points pour l'indice BRVM Composite (-1,18%). La capitalisation boursière du marché des actions s'établit à 6 855 milliards FCFA. Les transactions en valeur du marché action s'établissent à 7,07 milliards FCFA en fin de semaine, portées principalement par les secteurs « Services Publics » (67%) et « Finances » (28%). Le titre SERVAIR ABIDJAN CI réalise la plus importante progression hebdomadaire du marché avec un gain de 15,58% tandis que le titre NESTLE CI affiche la plus forte baisse hebdomadaire avec une chute de 16,13%. Sur le marché des matières premières, la tendance baissière du cours de pétrole brut s'accroît tandis que les cours du café et du gaz naturel affichent une légère reprise.

L'opinion du Chef Economiste [le titre BOLLORE]

Bolloré Transport & Logistics Côte d'Ivoire a terminé l'année 2016 avec une hausse de ses principaux indicateurs d'activité et de résultats. Entre 2015 et 2016, le chiffre d'affaires ainsi que le résultat net de l'entreprise sont ressortis en hausse respectivement de 2,48 % et 38,13 %. La hausse plus importante du résultat net se justifie essentiellement par des reprises de provisions effectuées par l'entreprise. Pour le premier trimestre de l'année 2017, l'entreprise a continué à afficher une évolution positive de ces indicateurs. Son chiffre d'affaires ressort à 25,007 milliards FCFA à fin mars 2017, en hausse de 6 % par rapport à fin mars 2016. Quant au résultat net, il ressort à 2,269 milliards FCFA à fin mars 2017, en hausse de 48 %. L'entreprise explique ces bonnes performances par la bonne tenue de ses principaux métiers (la Manutention et le Maritime), couplée à un gain de productivité au niveau de l'ensemble de ses métiers. Sur le marché boursier, le cours de l'action Bolloré a affiché une tendance baissière (-28%) entre fin décembre 2016 et fin avril 2017. Cette baisse pourrait être liée à la perception des investisseurs relativement à certains événements pouvant avoir un impact sur l'activité de transport de l'entreprise, notamment la gronde sociale dans le pays ainsi que la crise du secteur du cacao en début d'année. Le titre a par la suite amorcé une tendance timide à la hausse, qui serait liée à la publication dans le mois d'avril des résultats annuels et trimestriels (positifs). Les perspectives pour l'exercice 2017 sont positives, avec de meilleures conditions climatiques, favorables aux activités et au dynamisme de l'économie ivoirienne.

News BRVM Corporates

□ [SAPH] : Le fabricant de pneumatiques Michelin et le groupe agroindustriel SIFCA lancent une Offre Publique d'Achat (OPA) amicale sur la Société Internationale de Plantations d'hévéas (SIPH), cotée à la Bourse de Paris et dont la SAPH est une filiale. Cette opération a pour objectif de permettre à la Compagnie financière Michelin et à SIFCA de consolider leurs liens et de renforcer leurs participations au capital de la SIPH en raison de l'importance de la production de l'Afrique de l'Ouest dans la production mondiale de caoutchouc naturel et dans un contexte de concurrence accrue entre les acteurs de ces marchés. Les titres seront rachetés à 85 euros par action, contre un cours de clôture de 59,95 euros du lundi 5 juin 2017, soit une plus-value de 41,8%. Avant cette opération, Michelin et SIFCA détenaient respectivement 23,8% et 55,6% de SIPH. Si l'OPA se concrétise, Michelin a prévu de retirer SIPH de la côte.

□ [GROUPE BANK OF AFRICA]: Les filiales béninoise, ivoirienne et nigérienne du Groupe Bank Of Africa (BOA) procéderont à des augmentations de capital. Ainsi, BOA Bénin augmentera son capital à 20 145 360 000 FCFA par incorporation de primes d'émission et émission d'actions gratuites ; BOA Côte d'Ivoire portera son capital à 20 000 000 000 FCFA par incorporation de primes d'émission et des réserves libres et par l'émission d'actions gratuites ; BOA Niger augmentera son capital à 13 000 0000 000 FCFA par incorporation de primes d'émission et l'émission d'actions gratuites.

News Marché

□[AFRIQUE] : Selon le rapport 2017 de la Conférence des Nations Unies sur le Commerce et le développement (CNUCED) sur l'investissement dans le monde, les flux d'IDE en 2016 ont diminué de 2 % par rapport 2015 pour s'établir à 1 750 milliards \$, en raison de la faible croissance de l'économie mondiale et de l'amplification des risques politiques perçus par les entreprises multinationales. Concernant l'Afrique, les flux d'IDE ont atteint 59 milliards \$ (soit 3,4% des flux d'IDE dans le monde), en baisse de 3% par rapport à 2015 et reflétant principalement la faiblesse des prix des matières premières. Les principaux pays africains récipiendaires des IDE sont : l'Angola avec 14,4 milliards \$ (-11,2%), l'Egypte avec 8,1 milliards \$ (+17,1%), le Nigéria avec 4,4 milliards \$ (+45,2%), le Ghana avec 3,5 milliards \$ (+9,2%) et l'Ethiopie avec 3,2 milliards \$ (+45,8%). En 2017, les flux d'IDE vers l'Afrique devraient augmenter à 65 milliards \$, en lien avec une légère hausse des prix du pétrole et des progrès dans l'intégration régionale.

□[UEMOA] : Selon un communiqué du Comité de Politique Monétaire de la Banque Centrale des Etats de l'Afrique de l'Ouest (BCEAO), la croissance économique de l'Union est attendue à 6,9% en 2017, après 6,7% en 2016. Le déficit budgétaire, base engagements, dons compris, se maintiendrait à 4,4% du PIB en 2017. En outre, le taux d'inflation en glissement annuel, est ressorti à 0,8% au premier trimestre 2017 contre un niveau de -0,3% le trimestre précédent.

Secteur Industrie

	Cours référence	Evol%	Vol	Val (000)	PER	R/A	Ratio marge nette	ROE
SICABLE CI	57 670	-0,57%	116	6 600	12,17	2,08%	5,4%	14,9%
FILTISAC CI	17 000	-5,56%	472	7 979	15,26	8,82%	8,4%	10,1%
NEI-CEDA CI	1 200	0,00%	119	143	N/A	18,75%	-6,4%	-54,7%
NESTLE CI	52 000	-16,13%	353	18 500	17,33	1,21%	2,4%	-772,8%
CROWN SIEM CI	25 900	-7,48%	9	233	20,79	4,69%	4,6%	12,9%
AIR LIQUIDE CI	8 600	7,50%	214	1 801	8,93	7,33%	10,4%	29,5%
SOLIBRA CI	160 000	2,63%	38	6 059	9,56	2,56%	14,4%	42,1%
SMB CI	18 000	7,78%	789	13 260	6,34	2,50%	4,1%	579,6%
SITAB CI	77 100	0,13%	147	11 308	7,53	10,57%	10,1%	58,0%
TRITURAF CI-Ste en Liquidation	490	0,00%	N/A	N/A	N/A	N/A	N/A	N/A
UNILEVER CI	15 000	7,14%	157	2 230	N/A	8,22%	-21,1%	-172,6%
UNIWAX CI	23 990	0,00%	2141	52 878	22,85	2,03%	11,1%	63,7%

Secteur Services Publics

	Cours référence	Evol%	Vol	Val (000)	PER	R/A	Ratio marge nette	ROE
CIE CI	64 000	0,00%	1765	120 374	0,36	4,13%	84,9%	1992,9%
ONATEL BF	9 000	-4,26%	11880	108 138	12,73	7,23%	15,3%	31,1%
SODE CI	53 055	0,10%	171	9 171	17,64	6,11%	3,1%	21,3%
SONATEL SN	23 100	0,00%	188313	4 503 792	10,70	6,49%	23,9%	35,2%

Secteur Finances

	Cours référence	Evol%	Vol	Val (000)	PER	R/A	Ratio marge nette	ROE
BICI CI	92 000	-5,64%	212	19 188	12,73	4,60%	34,1%	28,2%
BANK OF AFRICA BN	210 000	-3,67%	898	190 505	16,88	4,26%	11,5%	24,5%
BANK OF AFRICA BF	215 000	7,50%	668	134 757	19,01	3,22%	39,7%	41,9%
BANK OF AFRICA CI	172 000	0,00%	1146	197 355	16,95	3,19%	18,9%	50,8%
BANK OF AFRICA M	43 500	1,16%	1568	67 606	9,53	6,41%	23,6%	31,6%
BANK OF AFRICA NG	82 000	-8,38%	588	49 601	14,15	5,99%	24,1%	27,2%
BANK OF AFRICA S	73 000	-1,63%	1519	109 626	21,62	1,37%	10,5%	40,5%
CORIS BANK INTERNATIONAL BF	48 000	-1,03%	6661	316 093	18,32	0,00%	48,9%	65,5%
ECOBANK TRANS. INCORP. TG	17	-5,56%	34522720	606 939	4,80	7,11%	-52,1%	6,3%
SAFCA CI	18 995	-0,03%	5	95	34,76	7,58%	0,3%	1,2%
SGB CI	147 000	-2,00%	1396	204 257	12,91	3,56%	30,3%	46,4%
SOCIETE IVOIRIENNE DE BANQUE CI	20 200	-3,81%	5643	113 456	11,82	0,00%	33,7%	47,1%

Secteur Distribution

	Cours référence	Evol%	Vol	Val (000)	PER	R/A	Ratio marge nette	ROE
SERVAIR ABIDJAN CI	2 300	15,58%	4875	10 218	23,96	3,91%	8,7%	57,3%
BERNABE CI	110 000	0,00%	266	26 710	15,55	5,00%	5,2%	20,3%
CFAO CI	56 505	-5,83%	32	1 829	27,31	4,07%	5,7%	18,3%
TRACTAFRIC MOTORS CI	237 000	3,04%	2	474	16,34	5,51%	4,7%	27,8%
VIVO ENERGY CI	1 695	-5,83%	17515	29 357	24,33	1,95%	1,6%	26,5%
TOTAL CI	13 500	3,85%	1558	20 354	19,13	3,33%	2,7%	28,6%
TOTAL SN	15 300	-2,55%	1096	16 374	10,17	6,11%	1,2%	N/A

Secteur Transport

	Cours référence	Evol%	Vol	Val (000)	PER	R/A	Ratio marge nette	ROE
BOLLORE AFRICA LOGISTICS CI	212 000	0,00%	53	11 181	31,49	4,52%	8,8%	19,4%
MOVIS CI	4 000	5,26%	31	121	N/A	6,75%	-11,7%	-59,4%

Secteur Agriculture

	Cours référence	Evol%	Vol	Val (000)	PER	R/A	Ratio marge nette	ROE
PALM CI	12 000	0,04%	354	4 332	22,44	5,39%	3,6%	4,9%
SUCRIVOIRE	8 000	0,00%	4863	40 207	50,45	0,00%	0,2%	0,2%
SICOR CI	4 290	-7,24%	20	86	37,72	44,73%	9,3%	-41,9%
SOGB CI	39 500	-1,25%	348	13 903	13,86	4,33%	11,0%	11,9%
SAPH CI	16 450	-5,68%	1571	26 595	71,88	3,53%	1,0%	1,6%

Autres Secteurs

	Cours référence	Evol%	Vol	Val (000)	PER	R/A	Ratio marge nette	ROE
SETAO CI	20 000	-14,89%	51	1 036	7,90	0,00%	5,1%	-6,6%

Autres Marchés
Devises *

	Cours	Evol
USD / XOF	585,82	0,64%
GBP / XOF	745,47	-0,60%
EUR / XOF	655,96	0,00%
JPY / XOF	5,30	0,68%
CNY / XOF	86,18	0,70%
ZAR / XOF	45,58	-0,36%
NGN / XOF	1,85	0,48%
EGP / XOF	32,41	0,74%
KES / XOF	5,67	0,64%

Marchés Financiers Africains

Johannesburg Stock Exchange	ALL SHARE INDEX	↓	-1,70%	3 278,24
Nairobi Stock Exchange	NSE ALL SHARE INDEX	↑	0,30%	150,53
Nigerian Stock Exchange	ALL SHARE INDEX	↑	9,77%	33 276,68
Egyptian Exchange	EGX 100 INDEX	↑	4,86%	1 435,73
Casablanca Stock Exchange	MOROCCAN ALL SHARE INDEX	↑	1,14%	11 693,71

* Évolution hebdomadaire du cours moyen (arrêté la veille de la clôture de la bourse)

Matières Premières

	Cours	Evol
Argent (USD/Oz)	17,2	-2,09%
Or (USD/XAU)	1 269,5	-0,84%
Gaz naturel (USD/MMBtu)	3,0	1,40%
Pétrole brut (USD/bbl)	45,9	-3,67%
Cacao Londres (GBP/t)	1 551,3	-2,33%
Cacao New York (USD/t)	2 027,0	1,17%
Café US (USD/lb)	126,5	1,00%
Caoutchouc (JPY/kg)	189,1	-13,46%
Huile de palme (Riggints/t)	2 553,0	-2,15%

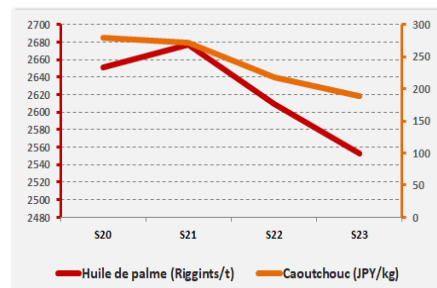
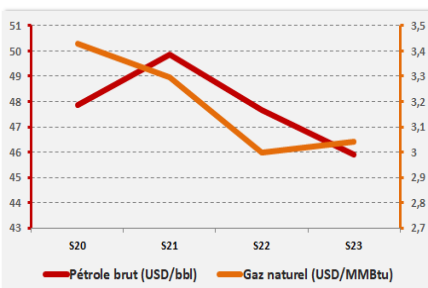
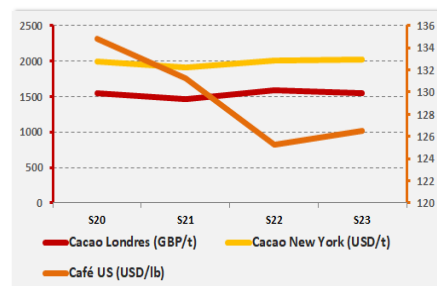
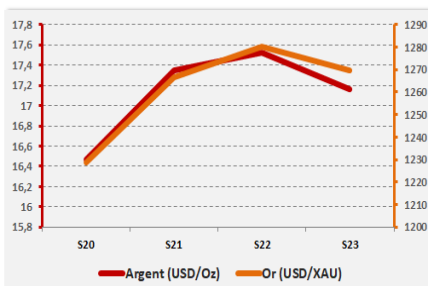

Notations Financières (1/3)

Nom de la société	Pays	Secteur/activités	A long Terme		A court terme		Expiration de la note
			Dernière Note	Perspective	Dernière Note	Perspective	
CIE	Côte d'Ivoire	Electricité	AA+	Stable	A1+	Stable	30/09/2017
IDT	Côte d'Ivoire	Distribution de Tabacs	Confidentiel				01/11/2016
Loyale Assurances SA	Côte d'Ivoire	Assurances IARD	BB-	Négative	C	Négative	31/10/2016 (note retirée)
Loyale Vie SA	Côte d'Ivoire	Assurances VIE	A-	Stable	A2	Stable	31/07/2017
OMNIUM	Mali	Fabrication et distribution de piles	BBB+	Positive	A3	Positive	30/05/2017
ONEP	Côte d'Ivoire	Promotion de l'accès à l'eau potable	BB-	Stable	B	Stable	30/09/2017
PAA	Côte d'Ivoire	Activités portuaires	A+	Stable	A1-	Stable	30/06/2017
PALMCI	Côte d'Ivoire	Produits de graine et d'huile de palme	A-	Stable	A1-	Stable	30/07/2017
PETRO IVOIRE	Côte d'Ivoire	Distribution Produits Pétroliers	A	Stable	A3	Stable	30/06/2017
PASP	Côte d'Ivoire	Service public des opérations portuaires	A	Stable	A2	Stable	30/05/2017
SHELTER AFRIQUE	Kenya	Banque	A	Stable	A1	Stable	30/06/2017
SIMAT	Côte d'Ivoire	Manutention et de Transit	Confidentiel				31/03/2011 (note retirée)
SIR	Côte d'Ivoire	Raffinage de pétrole brut	Confidentiel				31/03/2012 (note retirée)
SODECI	Côte d'Ivoire	Distribution Eau	AA-	Stable	A1-	Stable	30/09/2017
Ville de Dakar	Sénégal	Collectivité locale	BBB+	Stable	A3	Positive	31/10/2016 (note retirée)
CROWN SIEM CI	Côte d'Ivoire	Emballage métallique	BBB+	Stable	A3	Stable	31/07/2017
SICOGI	Côte d'Ivoire	Construction et de Gestion Immobilière	BBB	Stable	B	Stable	31/10/2015 (note retirée)
NESTLE CI	Côte d'Ivoire	Industrie Alimentaire	A-	Stable	A1-	Stable	31/10/2017
GuarantCo	Royaume-Uni	Garantie institutionnelle	AAA	Stable	A1+	Stable	30/06/2017
Commune du Plateau	Côte d'Ivoire	Collectivité locale	BBB-	Stable	A2	Stable	31/10/2017
CAMTEL	Cameroun	Télécommunication	BBB	Stable	A3	Stable	31/07/2016

Notations Financières (2/3)

Nom de la société	Pays	Secteur/activités	A long Terme		A court terme		Expiration de la note
			Dernière note	Perspective	Dernière note	Perspective	
AVENI – RE	Côte d'Ivoire	Réassurances	A-	Stable	A2	Stable	30/09/2016
Emission de la ville de Dakar	Sénégal	Instrument Financier	A	Stable	A1	Stable	01/01/2016 (note retirée)
District d'Abidjan	Côte d'Ivoire	Collectivité locale	BBB-	Stable	B	Positive	30/11/2017
Fonds d'Entretien Routier (FER)	Côte d'Ivoire	Financement de l'entretien des infrastructures routières	A-	Positive	A2	Stable	30/09/2016
Bank Of Africa – Benin	Benin	Secteur Bancaire	A	Positive	A1	Stable	30/04/2017
Bank Of Africa – Burkina Faso	Burkina Faso	Secteur Bancaire	A	Stable	A1	Stable	30/04/2017
Bank Of Africa – Niger	Niger	Secteur Bancaire	A-	Stable	A2	Stable	30/04/2017
Bank Of Africa – Sénégal	Sénégal	Secteur Bancaire	A-	Stable	A2	Stable	31/05/2017
Bank Of Africa – Côte d'Ivoire	Côte d'Ivoire	Secteur Bancaire	A	Stable	A2	Positive	30/05/2017
Koffi & Diabaté Développement	Côte d'Ivoire	Construction	BBB+	Stable	A3	Stable	30/10/2017
Bank Of Africa – Mali	Mali	Secteur Bancaire	A-	Stable	A2	Stable	30/04/2017
Caisse Régionale de Refinancement Hypothécaire	UEMOA	Institution Financière	AA	Stable	A1+	Stable	30/06/2017
BERNABE	Côte d'Ivoire	Distribution de produits de quincaillerie, de matériel industriel, de produits métallurgiques et de matériaux de construction	A+	Stable	A1-	Positive	31/07/2017
Air Côte d'Ivoire	Côte d'Ivoire	Compagnie Aérienne	BBB+	Stable	A3	Stable	30/08/2017
Alios Finance	Côte d'Ivoire	Financement par crédit bail	BBB+	Stable	A1	Stable	31/07/2017
Etat de Côte d'Ivoire - Notation en monnaie locale	Côte d'Ivoire	Dettes souveraines	A-	Stable	A2	Stable	30/06/2017
VIP NET	Côte d'Ivoire	Télécommunication	Confidentiel				30/09/2015 (note retirée)
ANSUT	Côte d'Ivoire	Télécommunication	Confidentiel				31/10/2017
DEKEL OIL	Côte d'Ivoire	Produits de graine et d'huile de palme	Confidentiel				31/10/2017
FICOGES	Côte d'Ivoire	Audit et Conseil	Confidentiel				31/10/2016
UIREVI	Côte d'Ivoire	Agriculture d'exportation	Confidentiel				31/07/2016
NSIA Banque	Côte d'Ivoire	Secteur Bancaire	Confidentiel				31/03/2017
Radiant Insurance Company	Rwanda	Assurance	Confidentiel				31/07/2017

Notations Financières (3/3)

Nom de la société	Pays	Secteur/activités	A long Terme		A court Terme		Expiration de la note
			Dernière note	Perspective	Dernière note	Perspective	
NSIA Assurance Gabon	Gabon	Assurance		Confidentiel			31/07/2017
NSIA Assurance VIE Côte d'Ivoire	Côte d'Ivoire	Assurance		Confidentiel			31/07/2017
NSIA Assurance Cote d'Ivoire	Côte d'Ivoire	Assurance		Confidentiel			30/06/2017
NSIA Assurance Guinée Bissau	Guinée Bissau	Assurance		Confidentiel			31/07/2017
NSIA Assurance Sénégal	Sénégal	Assurance		Confidentiel			30/06/2017
NSIA Assurance Vie Sénégal	Sénégal	Assurance		Confidentiel			31/07/2017
CI Energies	Côte d'Ivoire	Suivi du secteur de l'énergie et des travaux d'infrastructure électrique		Confidentiel			31/12/2017
Tropical Packaging	Côte d'Ivoire	Industrie métallique		En cours d'élaboration			
Tropical Distribution	Côte d'Ivoire	Distribution		En cours d'élaboration			
Société Equatoriale des Mines	Gabon	Activités minières		En cours d'élaboration			
Côte d'Ivoire Céréales	Côte d'Ivoire	Transformation du maïs et du riz / Emission obligataire		En cours d'élaboration			
Société Ivoirienne de Banque	Côte d'Ivoire	Secteur bancaire		En cours d'élaboration			
NSIA Assurance Togo	Togo	Assurance		En cours d'élaboration			
NSIA Assurance Vie Togo	Togo	Assurance		En cours d'élaboration			
NSIA Assurance Benin	Benin	Assurance		En cours d'élaboration			
NSIA Assurance Vie Benin	Benin	Assurance		En cours d'élaboration			
Ecobank Côte d'Ivoire	Côte d'Ivoire	Secteur bancaire		En cours d'élaboration			

Obligations Corporates

	Quantité	Cours de référence	Cours précédent	Coupon d'intérêt	Echéance
BOA BURKINA F. 6.25% 2012-2017		10 000	10 000	587,5	11-oct
BOA - CI 6.25% 2012-2017		10 000	10 000	612,5	11-oct
BOA NIGER 6.25% 2012-2017		9 250	9 250	587,5	11-oct
BOA SENEGAL 6.50% 2012-2017		10 000	10 000	611	11-oct
ORAGROUP 6.75% 2013-2019	50	10000	10000	337,5	04 juin/ 04 déc
PAD 7% 2010-2017		1250	1250	189,79	22 juin / 22 déc
PALMCI 7% 2009-2016		9995	9995	342,06	28 juin / 28 déc
SHELTER AFRIQUE 6.6% 2014-2021		8 000	8 000	327,29	28 fév. / 28 août
SIFCA 6.90% 2013-2021		10 000	10 000	676,2	08-août
BOA BURKINA F. 6.25% 2012-2017		10 000	10 000	587,5	11-oct

Obligations d'Entités Régionales

	Quantité	Cours de référence	Cours précédent	Coupon d'intérêt	Echéance
BHB 6.25% 2012-2017		10 000	10 000	587,5	11-oct
BIDC 6.75 % 2010-2017		10 000	10 000	336,58	04 avr/ 04 oct
BIDC-EBID 6.50% 2014-2021		10 000	10 000	325	28 avr/ 28 sep
BOAD 5.95% 2012-2019	340	10000	10000	595	06-mars
BOAD 5.95% 2014-2021	66	10000	10000	260,82	26-déc
CRRH-UEMOA 6.10% 2012-2022		10000	10000	305	13 fév / 13 août
CRRH-UEMOA 6.10% 2012-2024		10 000	10 000	305	17 janv / 17 juil
CRRH-UEMOA 6% 2013-2023		10 000	10 000	300	26 avril / 26 oct
CRRH-UEMOA 6% 2014-2024		9 999	9 999	300	30 juin / 30 déc
CRRH-UEMOA 6% 2015-2025		10 000	10 000	290,9	04 janv / 04 juil

Obligations d'Etat

	Quantité	Cours de référence	Cours précédent	Coupon d'intérêt	Echéance
ETAT MALI 6,20% 2016-2023		10 000	10 000	620	23-mai
ETAT SENEGAL 6.5% 2014-2021		5 999	5 999	325	27 mai/27 nov
ETAT SENEGAL 6.70% 2012-2019		10 000	10 000	670	14-déc
ETAT SENEGAL 6.50% 2013-2023		9 000	9 000	325	29 janv / 29 juil
ETAT SENEGAL 6.30% 2015-2025		9 999	9 999	313,28	25 mai / 25 nov
TPBF 6.50% 2013-2020		9 900	9 900	325	29 mai / 29 nov
TPCI 7% 2010-2017		10 400	10 400	700	01-oct
TPCI 6.50% 2012-2017		10 000	10 000	650	19-sept
TPCI 6.30% 2013-2018	14402	10000	9999	315	03 juin / 03 dec
TPCI 6.55% 2014-2022		9999	9999	655	20-mai
TPCI 5.85% 2014-2021		10000	10000	292,5	19 juin / 19 dec
TPCI 3% 2014-2024		9800	9800	150	19 juin / 19 dec.
TPCI 5,99% 2015-2025		10000	10000	599	14-mai
TPCI 5,85% 2015-2022	54	10000	10000	599	05 avr/05 oct
TPCI 6% 2016-2028	89	10000	10000	600	08-avr
TPCI 5.90% 2016-2026	27	10000	10000	590	15-juin
TPCI 5.90% 2016-2026	15	10000	10000	590	17-nov
SUKUK ETAT DE COTE D'IVOIRE 5,75% 2015-2020		10000	10000	292,292	28 juin/28 déc
SUKUK ETAT DE COTE D'IVOIRE 5,75% 2016-2023		10000	10000	289,097	7 sept/7 mars
SUKUK ETAT DU SENEGAL 6,25% 2014-2018		10000	10000	321,181	18 juil/18 janv
SUKUK ETAT DU SENEGAL 6% 2016-2026		10000	10000	306,667	26 juil/26 janv
SUKUK ETAT DU TOGO 6,5% 2016-2026	300	10000	10000	0	17 août/17 fév

**Bloomfield Investment Corporation**

06 BP 1888 Abidjan 06

Tel: (225) 20 215 747 / (225) 20 215 749

Fax: (225) 20 215 751