

Rapport d'Analyse Boursière

Département d'Analyses Economiques et Boursières

Semaine 25- du 19 Juin au 23 Juin 2017

(Source BRVM)

Bloomfield Investment Corporation est une agence de notation panafricaine spécialisée dans l'évaluation du risque de crédit. Basée à Abidjan, avec une représentation à Douala et à Kigali, l'agence intervient principalement en Afrique.

Agrément UEMOA AN-001/2012
RWANDA ref/CMA/July/3047/2015

Siège Social Plateau, Tour BIAO-CI, 15^{ème} étage,
Abidjan - Côte d'Ivoire

Site web www.bloomfield-investment.com

Suivez-nous sur le WEB

BRVM 10

-0,79%

223,92
BRVM COMPOSITE

-1,07%

258,11
Sociétés Cotées

43

	Evol	Valeur
Per moyen *	↓	21,51
Rendement moyen / action *	↑	6,16%
Capitalisation boursière (Md FCFA)	↓	6 605
Volume transigé (actions)		2 282 711
Volume transigé (obligations)		41 371
Valeur transigée (actions)		5 158 612 979
Valeur transigée (obligations)		411 545 771

* Calcul sur la base des dernières informations financières publiées sans prise en compte des sociétés en liquidation

Marché des Actions

Les Plus Performants

	Cours	Evol%	Vol	Val (000)	PER	R/A
TOTAL CI	14 500	11,54%	1 940	27 420	20,5	3,1%
SMB CI	18 000	8,70%	87	1 451	6,3	2,5%
UNIWAX CI	25 895	7,90%	4 779	116 490	26,3	1,9%
SUCRIVOIRE	8 000	6,67%	6 063	49 215	50,5	0,0%

Les Moins Performants

	Cours	Evol%	Vol	Val (000)	PER	R/A
BANK OF AFRICA BF	188 185	-14,85%	406	83 547	16,6	3,7%
VIVO ENERGY CI	1 390	-11,46%	8 881	13 879	19,95	2,37%
SICABLE CI	55 500	-7,50%	72	3 996	11,71	2,16%
SICOR CI	3 675	-7,43%	4	16	32,31	52,22%

Indices Sectoriels

	Nb Sociétés	Valeur	Evol%	Evol YTD	Volume	Valeur Transigée (MFCFA)	PER moyen	R/A moyenne
BRVM - Industrie	12	127,77	1,21%	-18,06%	6 441	161	27,4	5,8%
BRVM - Services Publics	4	703,26	-1,66%	-9,23%	168 943	3 770	14,6	5,9%
BRVM - Finances	12	98,06	-1,78%	3,22%	2 082 716	994	14,1	5,4%
BRVM - Transport	2	1 061,63	-0,67%	-25,86%	223	47	32,6	5,7%
BRVM - Agriculture	5	191,42	0,78%	-7,68%	8 737	122	37,1	13,2%
BRVM - Distribution	7	394,92	1,70%	-31,56%	15 608	64	20,7	3,9%
BRVM - Autres Secteurs	1	246,91	0,00%	-42,86%	43	1	2,4	0,0%

Valeur transigée par secteur

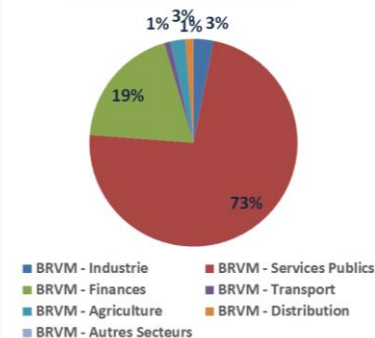

L'Evolution du Marché

La BRVM termine cette semaine en baisse, en affichant 223,92 points pour l'indice BRVM 10 (-0,79%) et 258,11 points pour l'indice BRVM Composite (-1,07%). La capitalisation boursière du marché des actions s'établit à 6 605 milliards FCFA. Les transactions en valeur du marché des actions s'établissent à 5,1 milliards FCFA en fin de semaine, portées principalement par les secteurs « Services Publics » et « Finances » qui concentrent respectivement 73% et 19% des transactions. Le titre TOTAL CI réalise la plus importante progression du marché avec un gain de 11,54% tandis que le titre BANK OF AFRICA BF affiche la plus forte baisse avec une chute de 14,85%. Sur le marché des matières premières, les cours de l'or et de l'argent ont légèrement rebondi tandis que les cours du cacao et du caoutchouc enregistrent des baisses significatives.

L'opinion du Chef Economiste [le titre BOA NG]

La filiale du groupe panafricain Bank Of Africa au Niger a terminé l'année 2016 avec un résultat net en hausse de 13,89%. Celui-ci est ressorti à 6,600 milliards FCFA à fin 2016 contre 5,795 milliards FCFA à fin 2015. Au terme du 1er trimestre 2017, la banque continue d'afficher des résultats positifs. Sur la période, son PNB a affiché une progression de 4,42 % comparativement au 1^{er} trimestre 2016, soutenue principalement par une hausse de 14,2% de la marge sur les commissions. Quant au résultat net, il s'est élevé à 2,039 milliards FCFA à la fin du premier trimestre 2017, en hausse de 8,4% par rapport à la même période en 2016. D'après la banque, ces performances sont liées à une progression sur la même période de 11,4% de l'encours des crédits à la clientèle. Sur le marché boursier, le cours du titre BOA NG a suivi une tendance générale à la hausse de l'entame de l'année à la mi-mai 2017 (+8,89%), suscitée en partie par la diffusion des résultats positifs de la banque de l'exercice 2016 ainsi que des dividendes en perspectives. Le paiement du dividende passé, le cours du titre affiche une tendance baissière depuis lors, traduisant ainsi un engouement plus faible des investisseurs pour le titre. Il s'établit à 65 000 FCFA à la date du 23 juin 2017, en baisse de 6,10% (en tenant compte de l'effet de l'émission d'actions nouvelles gratuites sur le cours) par rapport à son niveau de début 2017. La relative baisse du coût du refinancement au guichet de la BCEAO amorcée en avril 2017, si elle demeure inchangée, aura un impact positif significatif sur l'activité de la banque dans un contexte de maîtrise globale de la qualité de son portefeuille.

News BRVM Corporates

❑ **[SONATEL]** : Le groupe de télécommunications sénégalais SONATEL a inauguré officiellement son Datacenter (centre de traitement de données) dans la ville de Rufisque, à 25 km à l'est de Dakar. A travers ce Datacenter, le groupe Sonatel compte faciliter l'installation de nouveaux grands groupes dans la sous-région en proposant une solution simple de prise en charge de leurs systèmes d'information. Selon son Directeur Général, la SONATEL se projette ainsi dans l'avenir et anticipe la forte croissance des utilisateurs de données, pour ensuite se positionner dans l'informatique du futur et déployer les architectures cloud. Construit sur une superficie de plus de 3,5 hectares, le Datacenter est déjà fonctionnel et accueille depuis plusieurs mois une partie des équipements de Sonatel.

❑ **[BERNABE CI]** : L'Assemblée Générale Extraordinaire de Bernabé Côte d'Ivoire a décidé de diviser la valeur nominale de l'action de l'entreprise par 20 en la ramenant de 5 000 FCFA à 250 francs CFA. Ainsi, cette opération donnera lieu à l'échange de 20 actions nouvelles de 250 FCFA de valeur nominale contre une action ancienne de 5 000 FCFA de valeur nominale. Ce fractionnement sera réalisé au plus tard le 31 Décembre 2017.

❑ **[SIB]** : La Société ivoirienne de Banque (SIB) a présenté aux opérateurs économiques son nouveau produit « Sib confirming » au cours d'une rencontre organisée à cet effet. Ce produit a pour but de permettre le règlement rapide des fournisseurs en 48 heures. Il s'adresse principalement aux entreprises qui veulent des moyens de paiements innovants et désirent s'engager dans la digitalisation de leurs opérations (effets de commerce, lettre de change, chèque...) tout en permettant la mobilisation des créances par les fournisseurs.

News Marché

❑ **[SENEGAL]** : La Banque Africaine de Développement a approuvé un financement 192,8 millions \$ US en faveur du projet de Train Express Régional (TER) de Dakar. Ce montant servira au financement de la phase 1 du projet qui connectera le cœur de Dakar à la ville de Diamniadio, en pleine expansion. Quelque 113 000 passagers devraient emprunter chaque jour dès 2019. D'un coût global de 914 millions \$ US, le TER devrait à terme avoir un fort impact sur la croissance économique et améliorer les conditions de vie des populations, en facilitant notamment les trajets domicile-travail. Le projet englobe également la construction d'infrastructures sociales des communes que traversera la ligne ferroviaire ainsi qu'un soutien (formation et équipements) à diverses associations de femmes et de jeunes.

❑ **[PETROLE]** : Après une légère hausse le mois précédent, les prix internationaux du pétrole ont fléchi au cours du mois de mai 2017. En effet, malgré les accords de réduction de la production entre pays membres de l'OPEP et non-membres, l'offre mondiale continue d'être abondante avec une production américaine en constante hausse depuis le début de l'année. Ainsi, la moyenne des prix internationaux (WTI, Brent, Dubaï) s'est établie à 49,91 \$ US / bbl, en baisse de 4,4% par rapport au mois précédent.

❑ **[AGOA]** : Le Bureau du représentant des États-Unis pour le commerce extérieur a annoncé l'ouverture d'un examen sur l'éligibilité du Rwanda, de la Tanzanie et de l'Ouganda à l'Africa Growth and Opportunity Act (AGOA). Cette décision fait suite à une requête d'examen, déposée par l'Association américaine des matériaux secondaires et des textiles recyclés, sur la décision prise en 2016 par la Communauté de l'Afrique de l'Est d'éliminer progressivement les importations de vêtements d'occasion au cours des trois prochaines années afin de promouvoir l'industrie locale.

Secteur Industrie

	Cours référence	Evol%	Vol	Val (000)	PER	R/A	Ratio marge nette	ROE
SICABLE CI	55 500	-7,50%	72	3 996	11,71	2,16%	5,4%	14,9%
FILTISAC CI	17 000	3,09%	750	12 168	15,26	8,82%	8,4%	10,1%
NEI-CEDA CI	1 200	0,00%	100	120	N/A	18,75%	-3,7%	-19,7%
NESTLE CI	52 000	-1,89%	167	8 676	17,33	1,21%	2,4%	-772,8%
CROWN SIEM CI	25 900	0,00%	N/A	N/A	34,40	4,69%	2,7%	7,8%
AIR LIQUIDE CI	8 200	-3,53%	316	2 621	103,64	7,68%	0,9%	2,4%
SOLIBRA CI	158 000	0,00%	73	11 534	9,44	2,60%	14,4%	42,1%
SMB CI	18 000	8,70%	87	1 451	6,34	2,50%	4,1%	579,6%
SITAB CI	74 000	-3,90%	44	3 226	22,30	5,57%	5,1%	18,8%
TRITURAF CI-Ste en Liquidation	490	0,00%	N/A	N/A	N/A	N/A	N/A	N/A
UNILEVER CI	15 000	0,00%	53	767	N/A	8,22%	-12,8%	-104,3%
UNIWAX CI	25 895	7,90%	4779	116 490	26,29	1,88%	11,0%	59,8%

Secteur Services Publics

	Cours référence	Evol%	Vol	Val (000)	PER	R/A	Ratio marge nette	ROE
CIE CI	64 000	0,00%	613	39 019	16,62	4,13%	1,8%	42,9%
ONATEL BF	8 705	-3,22%	20964	187 099	12,31	7,11%	15,3%	31,1%
SODE CI	56 200	2,18%	478	26 591	18,68	5,77%	3,1%	21,3%
SONATEL SN	23 110	-1,66%	146888	3 517 051	10,71	6,49%	23,9%	35,2%

Secteur Finances

	Cours référence	Evol%	Vol	Val (000)	PER	R/A	Ratio marge nette	ROE
BICI CI	83 000	-5,68%	173	14 657	11,48	5,10%	34,1%	28,2%
BANK OF AFRICA BN	103 000	-3,96%	210	40 074	8,28	8,68%	11,5%	24,5%
BANK OF AFRICA BF	188 185	-14,85%	406	83 547	16,64	3,68%	39,7%	41,9%
BANK OF AFRICA CI	88 500	2,91%	205	31 437	8,72	6,19%	18,9%	50,8%
BANK OF AFRICA M	45 500	0,00%	3367	155 201	9,97	6,13%	23,6%	31,6%
BANK OF AFRICA NG	65 000	5,63%	750	54 788	11,22	7,55%	24,1%	27,2%
BANK OF AFRICA S	71 000	-5,33%	1550	115 675	21,03	1,41%	10,5%	40,5%
CORIS BANK INTERNATIONAL BF	48 000	0,00%	2891	137 407	18,32	2,33%	48,9%	65,5%
ECOBANK TRANS. INCORP. TG	17	0,00%	2063795	36 043	4,80	7,11%	-52,1%	6,3%
SAFCA CI	17 500	0,00%	29	508	32,02	8,23%	0,3%	1,2%
SGB CI	150 000	0,00%	1018	156 283	13,17	3,49%	30,3%	46,4%
SOCIETE IVOIRIENNE DE BANQUE CI	20 500	1,99%	8322	168 030	11,99	4,17%	33,7%	47,1%

Secteur Distribution

	Cours référence	Evol%	Vol	Val (000)	PER	R/A	Ratio marge nette	ROE
SERVAIR ABIDJAN CI	2 585	-0,58%	4210	10 212	26,93	3,48%	8,7%	57,3%
BERNABE CI	108 990	-0,92%	1	109	15,08	5,05%	5,4%	20,7%
CFAO CI	57 000	0,00%	76	4 333	25,25	4,03%	6,3%	20,0%
TRACTAFRIC MOTORS CI	240 000	1,27%	1	240	16,55	5,44%	4,7%	27,8%
VIVO ENERGY CI	1 390	-11,46%	8881	13 879	19,95	2,37%	1,6%	26,5%
TOTAL CI	14 500	11,54%	1940	27 420	20,55	3,10%	2,7%	28,6%
TOTAL SN	15 400	2,67%	499	7 596	N/A	6,07%	0,0%	N/A

Secteur Transport

	Cours référence	Evol%	Vol	Val (000)	PER	R/A	Ratio marge nette	ROE
BOLLORE AFRICA LOGISTICS CI	219 500	-0,68%	223	47 306	32,61	4,36%	8,8%	19,4%
MOVIS CI	3 800	0,00%	N/A	N/A	N/A	7,11%	-11,7%	-59,4%

Secteur Agriculture

	Cours référence	Evol%	Vol	Val (000)	PER	R/A	Ratio marge nette	ROE
PALM CI	11 500	0,00%	207	2 364	21,51	5,63%	3,6%	4,9%
SUCRIVOIRE	8 000	6,67%	6063	49 215	50,45	0,00%	0,2%	0,2%
SICOR CI	3 675	-7,43%	4	16	32,31	52,22%	9,3%	-41,9%
SOGB CI	37 995	-0,03%	1405	54 193	13,33	4,50%	11,0%	11,9%
SAPH CI	15 500	0,00%	1058	16 411	67,73	3,75%	1,0%	1,6%

Autres Secteurs

	Cours référence	Evol%	Vol	Val (000)	PER	R/A	Ratio marge nette	ROE
SETAO CI	20 000	0,00%	43	860	2,42	0,00%	24,8%	-21,6%

Autres Marchés
Devises*

	Cours	Evol
USD / XOF	586,19	-0,12%
GBP / XOF	745,47	-0,55%
EUR / XOF	655,96	0,00%
JPY / XOF	5,27	-0,16%
CNY / XOF	85,76	-0,43%
ZAR / XOF	45,28	-0,95%
NGN / XOF	1,80	-3,11%
EGP / XOF	32,31	-0,03%
KES / XOF	5,65	-0,26%

Marchés Financiers Africains

Johannesburg Stock Exchange	ALL SHARE INDEX	↗	1,76%	3 233,03
Nairobi Stock Exchange	NSE ALL SHARE INDEX	↗	0,33%	154,59
Nigerian Stock Exchange	ALL SHARE INDEX	↘	-4,99%	32 122,14
Egyptian Exchange	EGX 100 INDEX	↗	2,61%	1 497,83
Casablanca Stock Exchange	MOROCCAN ALL SHARE INDEX	↗	1,75%	11 956,76

* Évolution hebdomadaire du cours moyen (arrêté la veille de la clôture de la bourse)

Matières Premières

	Cours	Evol
Argent (USD/Oz)	16,7	0,28%
Or (USD/XAU)	1 258,3	0,20%
Gaz naturel (USD/MMBtu)	2,9	-3,57%
Pétrole brut (USD/bbl)	43,1	-3,53%
Cacao Londres (GBP/t)	1 506,0	-9,06%
Cacao New York (USD/t)	1 866,5	-5,95%
Café US (USD/lb)	123,3	-0,48%
Caoutchouc (JPY/kg)	195,0	-8,45%
Huile de palme (Riggints/t)	2 589,0	-2,52%

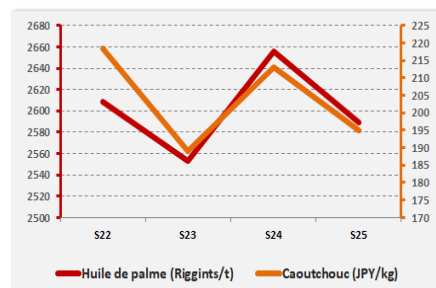
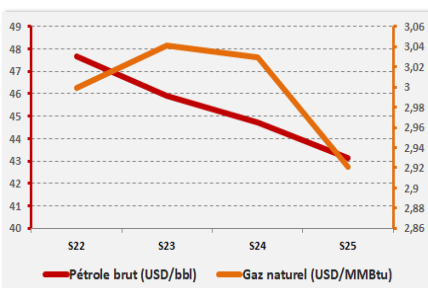
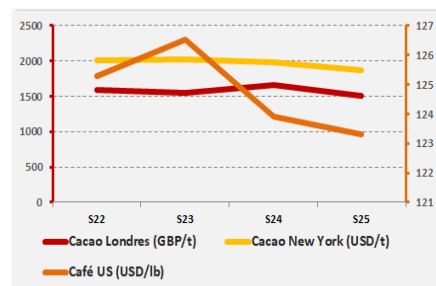
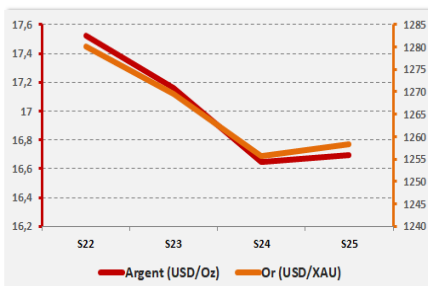

Notations Financières (1/3)

Nom de la société	Pays	Secteur/activités	A long Terme		A court terme		Expiration de la note
			Dernière Note	Perspective	Dernière Note	Perspective	
CIE	Côte d'Ivoire	Electricité	AA+	Stable	A1+	Stable	30/09/2017
IDT	Côte d'Ivoire	Distribution de Tabacs	Confidentiel				01/11/2016
Loyale Assurances SA	Côte d'Ivoire	Assurances IARD	BB-	Négative	C	Négative	Note expirée
Loyale Vie SA	Côte d'Ivoire	Assurances VIE	A-	Stable	A2	Stable	31/07/2017
OMNIUM	Mali	Fabrication et distribution de piles	BBB+	Positive	A3	Positive	30/05/2017
ONEP	Côte d'Ivoire	Promotion de l'accès à l'eau potable	BB-	Stable	B	Stable	30/09/2017
PAA	Côte d'Ivoire	Activités portuaires	A+	Stable	A1-	Stable	30/06/2017
PALMCI	Côte d'Ivoire	Produits de graine et d'huile de palme	A-	Stable	A1-	Stable	30/07/2017
PETRO IVOIRE	Côte d'Ivoire	Distribution Produits Pétroliers	A	Stable	A3	Stable	30/06/2017
PASP	Côte d'Ivoire	Service public des opérations portuaires	A	Stable	A2	Stable	30/05/2017
SHELTER AFRIQUE	Kenya	Banque	A	Stable	A1	Stable	30/06/2017
SIMAT	Côte d'Ivoire	Manutention et de Transit	Confidentiel				Note expirée
SIR	Côte d'Ivoire	Raffinage de pétrole brut	Confidentiel				Note expirée
SODECI	Côte d'Ivoire	Distribution Eau	AA-	Stable	A1-	Stable	30/09/2017
Ville de Dakar	Sénégal	Collectivité locale	BBB+	Stable	A3	Positive	Note expirée
CROWN SIEM CI	Côte d'Ivoire	Emballage métallique	BBB+	Stable	A3	Stable	31/07/2017
SICOGI	Côte d'Ivoire	Construction et de Gestion Immobilière	BBB	Stable	B	Stable	Note expirée
NESTLE CI	Côte d'Ivoire	Industrie Alimentaire	A-	Stable	A1-	Stable	31/10/2017
GuarantCo	Royaume-Uni	Garantie institutionnelle	AAA	Stable	A1+	Stable	30/06/2017
Commune du Plateau	Côte d'Ivoire	Collectivité locale	BBB-	Stable	A2	Stable	31/10/2017
CAMTEL	Cameroun	Télécommunication	BBB	Stable	A3	Stable	31/07/2016

Notations Financières (2/3)

Nom de la société	Pays	Secteur/activités	A long Terme		A court terme		Expiration de la note
			Dernière note	Perspective	Dernière note	Perspective	
AVENI – RE	Côte d'Ivoire	Réassurances	A-	Stable	A2	Stable	Note expirée
Emission de la ville de Dakar	Sénégal	Instrument Financier	A	Stable	A1	Stable	Note expirée
District d'Abidjan	Côte d'Ivoire	Collectivité locale	BBB-	Stable	B	Positive	30/11/2017
Fonds d'Entretien Routier (FER)	Côte d'Ivoire	Financement de l'entretien des infrastructures routières	A-	Positive	A2	Stable	Note expirée
Bank Of Africa – Benin	Benin	Secteur Bancaire	A+	Stable	A1	Stable	31/05/2018
Bank Of Africa – Burkina Faso	Burkina Faso	Secteur Bancaire	A	Stable	A1	Stable	31/05/2018
Bank Of Africa – Niger	Niger	Secteur Bancaire	A-	Stable	A2	Stable	31/05/2018
Bank Of Africa – Sénégal	Sénégal	Secteur Bancaire	A-	Stable	A2	Positive	31/05/2018
Bank Of Africa – Côte d'Ivoire	Côte d'Ivoire	Secteur Bancaire	A	Positive	A2	Stable	30/05/2018
Koffi & Diabaté Développement	Côte d'Ivoire	Construction	BBB+	Stable	A3	Stable	30/10/2017
Bank Of Africa – Mali	Mali	Secteur Bancaire	A-	Stable	A2	Stable	31/05/2018
Caisse Régionale de Refinancement Hypothécaire	UEMOA	Institution Financière	AA	Stable	A1+	Stable	30/06/2017
BERNABE	Côte d'Ivoire	Distribution de produits de quincaillerie, de matériel industriel, de produits métallurgiques et de matériaux de construction	A+	Stable	A1-	Positive	31/07/2017
Air Côte d'Ivoire	Côte d'Ivoire	Compagnie Aérienne	BBB+	Stable	A3	Stable	30/08/2017
Alios Finance	Côte d'Ivoire	Financement par crédit bail	BBB+	Stable	A1	Stable	31/07/2017
Etat de Côte d'Ivoire - Notation en monnaie locale	Côte d'Ivoire	Dettes souveraines	A-	Stable	A2	Stable	30/06/2017
Société Ivoirienne de Banque	Côte d'Ivoire	Secteur bancaire	A+	Stable	A1	Stable	28/02/2018
VIP NET	Côte d'Ivoire	Télécommunication	Confidentiel				Note expirée
ANSUT	Côte d'Ivoire	Télécommunication	Confidentiel				31/10/2017
DEKEL OIL	Côte d'Ivoire	Produits de graine et d'huile de palme	Confidentiel				31/10/2017
FICOGES	Côte d'Ivoire	Audit et Conseil	Confidentiel				31/10/2016
UIREVI	Côte d'Ivoire	Agriculture d'exportation	Confidentiel				31/07/2016
NSIA Banque	Côte d'Ivoire	Secteur Bancaire	Confidentiel				30/04/2018
Radiant Insurance Company	Rwanda	Assurance	Confidentiel				31/07/2017

Notations Financières (3/3)

Nom de la société	Pays	Secteur/activités	A long Terme		A court Terme		Expiration de la note
			Dernière note	Perspective	Dernière note	Perspective	
NSIA Assurance Gabon	Gabon	Assurance		Confidentiel			31/07/2017
NSIA Assurance VIE Côte d'Ivoire	Côte d'Ivoire	Assurance		Confidentiel			31/07/2017
NSIA Assurance Cote d'Ivoire	Côte d'Ivoire	Assurance		Confidentiel			30/06/2017
NSIA Assurance Guinée Bissau	Guinée Bissau	Assurance		Confidentiel			31/07/2017
NSIA Assurance Sénégal	Sénégal	Assurance		Confidentiel			30/06/2017
NSIA Assurance Vie Sénégal	Sénégal	Assurance		Confidentiel			31/07/2017
Société Equatoriale des Mines	Gabon	Activités minières		Confidentiel			31/12/2017
CI Energies	Côte d'Ivoire	Suivi du secteur de l'énergie et des travaux d'infrastructure électrique		Confidentiel			31/12/2017
Tropical Packaging	Côte d'Ivoire	Industrie métallique		En cours d'élaboration			
Tropical Distribution	Côte d'Ivoire	Distribution		En cours d'élaboration			
Côte d'Ivoire Céréales	Côte d'Ivoire	Transformation du maïs et du riz / Emission obligataire		En cours d'élaboration			
NSIA Assurance Togo	Togo	Assurance		En cours d'élaboration			
NSIA Assurance Vie Togo	Togo	Assurance		En cours d'élaboration			
NSIA Assurance Benin	Benin	Assurance		En cours d'élaboration			
NSIA Assurance Vie Benin	Benin	Assurance		En cours d'élaboration			
Ecobank Côte d'Ivoire	Côte d'Ivoire	Secteur bancaire		En cours d'élaboration			

Obligations Corporates

	Quantité	Cours de référence	Cours précédent	Coupon d'intérêt	Echéance
BOA BURKINA F. 6.25% 2012-2017		10 000	10 000	587,5	11-oct
BOA - CI 6.25% 2012-2017		10 000	10 000	612,5	11-oct
BOA NIGER 6.25% 2012-2017		9 250	9 250	587,5	11-oct
BOA SENEGAL 6.50% 2012-2017		10 000	10 000	611	11-oct
ORAGROUP 6.75% 2013-2019		10 000	10 000	337,5	04 juin/ 04 déc
PALMCI 7% 2009-2016			9 995	342,06	28 juin / 28 déc
SHELTER AFRIQUE 6.6% 2014-2021	14	8000	8000	327,29	28 fév. / 28 août
SIFCA 6.90% 2013-2021	283	10000	10000	676,2	08-août

Obligations d'Entités Régionales

	Quantité	Cours de référence	Cours précédent	Coupon d'intérêt	Echéance
BHB 6.25% 2012-2017		10 000	10 000	587,5	11-oct
BIDC 6.75 % 2010-2017		10 000	10 000	336,58	04 avr/ 04 oct
BIDC-EBID 6.50% 2014-2021		10 000	10 000	325	28 avr/ 28 sep
BOAD 5.95% 2012-2019		10 000	10 000	595	06-mars
BOAD 5.95% 2014-2021	7	10000	10000	260,82	26-déc
CRRH-UEMOA 6.10% 2012-2022		10000	10000	305	13 fév / 13 août
CRRH-UEMOA 6.10% 2012-2024		10000	10000	305	17 janv / 17 juil
CRRH-UEMOA 6% 2013-2023		10000	10000	300	26 avril / 26 oct
CRRH-UEMOA 6% 2014-2024		9999	9999	300	30 juin / 30 déc
CRRH-UEMOA 6% 2015-2025	10	10000	10000	290,9	04 janv / 04 juil

Obligations d'Etat

	Quantité	Cours de référence	Cours précédent	Coupon d'intérêt	Echéance
ETAT MALI 6,20% 2016-2023	220	10000	10000	620	23-mai
ETAT SENEGAL 6.5% 2014-2021	9	5999	5999	325	27 mai/27 nov
ETAT SENEGAL 6.70% 2012-2019		10000	10000	670	14-déc
ETAT SENEGAL 6.50% 2013-2023		9000	9000	325	29 janv / 29 juil
ETAT SENEGAL 6.30% 2015-2025	164	10000	10000	313,28	25 mai / 25 nov
TPBF 6.50% 2013-2020		9900	9900	325	29 mai / 29 nov
TPCI 7% 2010-2017		10400	10400	700	01-oct
TPCI 6.50% 2012-2017		10000	10000	650	19-sept
TPCI 6.30% 2013-2018	258	10000	10000	315	03 juin / 03 dec
TPCI 6.55% 2014-2022	110	9998	9998	655	20-mai
TPCI 5.85% 2014-2021		10000	10000	292,5	19 juin / 19 dec
TPCI 3% 2014-2024		9800	9800	150	19 juin / 19 dec.
TPCI 5,99% 2015-2025		10000	10000	599	14-mai
TPCI 5,85% 2015-2022	178	10000	10000	599	05 avr/05 oct
TPCI 6% 2016-2028	98	10000	10000	600	08-avr
TPCI 5.90% 2016-2026	20	10000	10000	590	15-juin
TPCI 5.90% 2016-2026		10000	10000	590	17-nov
SUKUK ETAT DE COTE D'IVOIRE 5,75% 2015-2020		10000	10000	292,292	28 juin/28 déc
SUKUK ETAT DE COTE D'IVOIRE 5,75% 2016-2023		10000	10000	289,097	7 sept/7 mars
SUKUK ETAT DU SENEGAL 6,25% 2014-2018		10000	10000	321,181	18 juil/18 janv
SUKUK ETAT DU SENEGAL 6% 2016-2026	40000	9950	10000	306,667	26 juil/26 janv
SUKUK ETAT DU TOGO 6,5% 2016-2026		10000	10000	0	17 août/17 fév

**Bloomfield Investment Corporation**

06 BP 1888 Abidjan 06

Tel: (225) 20 215 747 / (225) 20 215 749

Fax: (225) 20 215 751