

Rapport d'Analyse Boursière

Bloomfield Intelligence

Semaine 25 – du 18 Juin au 22 Juin 2018

(Source BRVM)

Bloomfield Investment Corporation est une agence de notation panafricaine spécialisée dans l'évaluation du risque de crédit. Basée à Abidjan, avec une représentation à Douala et à Kigali, l'agence intervient principalement en Afrique.

Agrément UEMOA AN-001/2012
RWANDA ref/CMA/July/3047/2015

Siège Social Plateau, Tour BIAO-CI, 15^{ème} étage,
Abidjan - Côte d'Ivoire

Site web www.bloomfield-investment.com

Suivez-nous sur le WEB



BRVM 10 ↓ -0,90% **206,14**

BRVM COMPOSITE ↓ -0,21% **218,79**

Sociétés Cotées 45

	Evol	Valeur
Per moyen *	↑	12,89
Rendement moyen / action *	↓	5,93%
Capitalisation boursière (Mds FCFA)	↓	6 154
Volume transigé (actions)		3 015 308
Volume transigé (obligations)		25 792
Valeur transigée (actions)		2 907 493 372
Valeur transigée (obligations)		254 179 752

* Calcul sur la base des dernières informations financières publiées sans prise en compte des sociétés en liquidation

Marché des Actions

Les Plus Performants

	Cours	Evol%	Vol	Val (000)	PER	R/A
BICI CI	6 790	8,64%	1 347	8 898	12,2	4,1%
SODE CI	4 200	7,69%	1 052	4 176	13,9	6,4%
VIVO ENERGY CI	1 075	7,50%	9 591	9 722	13,5	3,1%
SOLIBRA CI	74 000	7,25%	403	27 860	28,7	3,1%

Les Moins Performants

	Cours	Evol%	Vol	Val (000)	PER	R/A
NEI-CEDA CI	160	-21,95%	7 773	1 332	4,0	N/A
ECOBANK CI	23 160	-10,23%	2 118	54 284	9,6	8%
PALM CI	3 345	-9,23%	2 007	6 828	5,9	3,6%
SETAO CI	205	-6,82%	191 411	39 258	2,5	0,0%

Indices Sectoriels

	Nb Sociétés	Valeur	Evol%	Evol YTD	Volume	Valeur Transigée (Mds FCFA)	PER moyen	R/A moyen
BRVM - Industrie	12	81,07	2,58%	-20,35%	40 764	241	20,08	8,9%
BRVM - Services Publics	4	664,39	-0,67%	-0,15%	39 069	622	20,67	8,1%
BRVM - Finances	14	79,47	-0,23%	-6,91%	2 689 336	1 898	8,37	6,4%
BRVM - Transport	2	857,86	1,41%	-25,86%	1 193	4	14,7	5,1%
BRVM - Agriculture	5	150,34	-0,48%	-19,18%	20 098	55	8,73	7,9%
BRVM - Distribution	7	302,96	-0,26%	-5,84%	33 437	49	14,56	5,1%
BRVM - Autres Secteurs	1	252,95	-6,82%	13,89%	191 411	39	3,14	0,0%

Valeur transigée par secteur

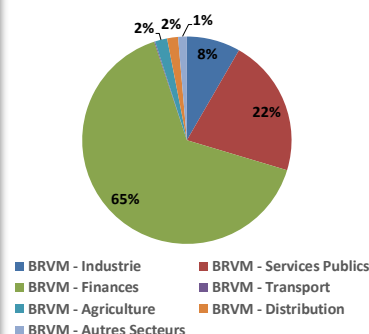

L'Evolution du Marché

La BRVM termine cette semaine en baisse, en affichant 206,14 points pour l'indice BRVM 10 (-0,90%) et 218,79 points pour l'indice BRVM Composite (-0,21%). La capitalisation boursière du marché des actions s'établit à 6 154 milliards FCFA. Les transactions en valeur du marché des actions s'établissent à 2,9 milliards FCFA en fin de semaine, portées principalement par le secteur « Finances » qui a représenté 65% des échanges. Le titre BICI CI réalise la plus importante progression du marché avec un gain de 8,64% tandis que le titre NEI CEDA CI affiche la plus forte baisse avec une chute de 21,95%. Sur le marché des matières premières, le cours du pétrole brut a terminé la semaine en hausse (+6,78%) tandis que les cours du caoutchouc et de l'huile de palme ont à nouveau terminé en baisse (respectivement -3,03% et -2,27%).

L'opinion du Chef Economiste [le titre BOA NG]

De même qu'en 2016, malgré une faible hausse de son PNB (+2,8% par rapport à 2016), la filiale nigérienne du groupe BOA a continué d'enregistrer une croissance non négligeable de son résultat net (+10,4%) à la fin de l'exercice 2017. Cette performance est imputable principalement à une amélioration du niveau du solde des reprises sur les dotations du fonds pour risques bancaires généraux qui a été positif en 2017, contrairement à l'exercice précédent. Sur le marché boursier, l'action BOA Niger a terminé l'année 2017 avec une moins-value de 45%. Cette dernière reflète la tendance baissière entamée par le cours du titre après la distribution des dividendes de l'exercice 2016 et aggravée par l'ajustement du cours de l'action (le 21 juin 2017), en réponse à l'augmentation de capital de la banque par incorporation de primes d'émission et émission d'actions nouvelles gratuites. En 2018, après avoir évolué globalement à la hausse, le cours de l'action BOA Niger suit une tendance générale à la baisse depuis la 3e semaine du mois de mars 2018, à la suite de l'annonce de la banque de distribuer un dividende par action au titre de l'exercice 2017 en baisse de 22,7%. La publication des résultats en hausse du premier trimestre 2018 n'ayant pas pu enrayer la tendance baissière, l'action cote à 4 005 FCFA en cette fin de semaine (-19,1% par rapport à fin 2017). Toutefois, sur le reste de l'année 2018, si les bonnes performances financières de la banque se maintiennent, le cours de l'action pourrait enregistrer une légère hausse par rapport son niveau actuel.

News BRVM Corporates

□ **[BOA BF]** : L'agence de notation Bloomfield Investment a procédé à la réévaluation de la notation financière de la filiale burkinabé du groupe bancaire BOA en monnaie locale. Les notes de la banque ainsi que les perspectives ont été maintenues : « A » sur le long terme avec perspective stable et « A1 » sur le court terme avec perspective stable. L'agence révèle que le renforcement des actions commerciales ont permis à BOA BF de maintenir son rang sur le marché, malgré une forte concurrence. De plus, les résultats d'exploitation de la banque ont progressé, soutenus par une bonne maîtrise des charges. Cependant, le développement de crédit aux PME est fragilisé par l'environnement économique peu favorable. A ce facteur de fragilité s'ajoutent une hausse importante du cout du risque en 2017 (+133%) et un risque sécuritaire fortement présent.

□ **[MOVIS CI]** : L'entreprise spécialisé dans la logistique, Movis CI, a rendu public pour l'exercice 2016 et le premier semestre 2017 ses résultats d'activités. Il ressort principalement que l'entreprise a réussi au titre du premier semestre 2017 à réaliser un résultat d'exploitation positif après plusieurs déficits enregistrés. Cette performance a été portée, selon l'entreprise, par une réorganisation profonde du top et middle management, la réduction des effectifs et le retour à une exploitation maîtrisée. Les perspectives pour l'entreprise semblent être positives dans la mesure où elle est engagée dans de nombreuses actions en faveur de l'amélioration de son organisation, de développement commercial ainsi que de renforcement des ressources humaines.

News Marché

□ **[SENEGAL]** : L'agence de notation Standard and Poor's a récemment révisé la perspective de la notation souveraine en devise du Sénégal, la faisant passer de « stable » à « positive, et a maintenu la note à long terme à « B+ ». La révision de la perspective à « positive » reflète le point de vue de l'agence selon lequel (i) la croissance du PIB réel du Sénégal restera forte sur la période 2018-2021 avec 7% en moyenne ; (ii) le gouvernement est engagé à réduire le déficit budgétaire à 3% du PIB l'année prochaine et à le maintenir en dessous de ce seuil les années suivantes ; (iii) d'ici à 2022-2024, le Sénégal pourrait passer d'importateur net à exportateur net d'énergie, ce qui améliorerait également ses performances budgétaires.

□ **[RWANDA]** : Selon un récent rapport de la Banque Mondiale, l'économie rwandaise a rebondi au second semestre 2017, stimulé par l'amélioration des exportations et la revitalisation de l'agriculture. Ce rebond a porté la croissance annuelle du PIB à 6,1% et a conduit à une révision à la hausse des prévisions de croissance pour 2018 et 2019. Un ensemble de facteurs, dont une demande d'investissement modérée, un taux de change plus compétitif, des prix plus élevés pour les exportations de matières premières et une expansion continue des exportations non traditionnelles, ont contribué à réduire le déficit du compte courant de la balance des paiements à 7% du PIB en 2017, contre 15% en 2016. Cela a permis à la Banque Nationale du Rwanda de constituer des réserves de change permettant de couvrir 4,2 mois d'importation, contre 4 mois en 2016. En 2017, la dette publique du Rwanda a continué d'augmenter pour s'établir à 48% du PIB. Toutefois, le risque de surendettement externe reste faible. La Banque Mondiale prévoit une accélération de la croissance du PIB à 7,2% en 2018 et à 7,5% en 2019.

Marché des Actions
Secteur Industrie

	Cours référence	Evol%	Vol	Val (000)	PER	R/A	Ratio marge nette	ROE
SICABLE CI	1 400	-3,11%	10668	14 881	8,46	7,14%	7,4%	21,5%
FILTISAC CI	3 750	4,17%	1467	5 255	21,22	14,97%	5,4%	22,1%
NEI-CEDA CI	160	-21,95%	7773	1 332	40,4	N/A	8,3%	N/A
NESTLE CI	2 600	0,00%	136	353	N/A	N/A	-2,9%	N/A
CROWN SIEM CI	13 650	-0,73%	1	14	N/A	N/A	0,8%	2,9%
AIR LIQUIDE CI	360	-4,00%	10002	3 548	57,47	4,96%	0,9%	2,1%
SOLIBRA CI	74 000	7,25%	403	27 860	N/A	17,50%	2,2%	4,1%
SMB CI	17 000	0,41%	201	3 407	28,66	3,14%	8,3%	N/A
SITAB CI	47 000	2,04%	3547	164 009	4,41	N/A	-6,9%	N/A
TRITURAF CI-Ste en Liquidation	490	0,00%	N/A	N/A	N/A	8,77%	N/A	N/A
UNILEVER CI	8 000	0,00%	N/A	N/A	N/A	N/A	-12,8%	40,1%
UNIWAX CI	3 150	0,00%	6566	20 369	16,28	5,51%	10,7%	18,1%

Secteur Services Publics

	Cours référence	Evol%	Vol	Val (000)	PER	R/A	Ratio marge nette	ROE
CIE CI	1 700	0,59%	4560	7 676	47,91	10,19%	0,3%	7,2%
ONATEL BF	8 000	1,33%	10569	84 336	9,62	9,10%	17,4%	36,6%
SODE CI	4 200	7,69%	1052	4 176	13,88	6,43%	3,0%	N/A
SONATEL SN	22 750	-1,09%	22888	525 622	11,25	6,59%	17,7%	24,3%

Secteur Finances

	Cours référence	Evol%	Vol	Val (000)	PER	R/A	Ratio marge nette	ROE
BICI CI	6 790	8,64%	1347	8 898	12,18	4,08%	34,1%	23,0%
BANK OF AFRICA BN	4 810	6,89%	15687	71 964	6,54	8,46%	11,5%	17,8%
BANK OF AFRICA BF	4 900	3,16%	14509	69 507	7,16	7,31%	39,7%	34,5%
BANK OF AFRICA CI	4 495	4,53%	7328	31 042	8,29	6,56%	18,9%	27,1%
BANK OF AFRICA M	3 200	6,84%	20858	62 595	6,57	9,06%	23,6%	26,4%
BANK OF AFRICA NG	4 005	-3,49%	8818	35 927	7,15	9,46%	27,5%	23,9%
BANK OF AFRICA S	2 700	3,85%	12852	34 136	6,41	5,93%	10,5%	14,6%
CORIS BANK INTERNATIONAL BF	8 700	0,00%	4787	40 701	14,23	2,57%	48,9%	15,7%
ECOBANK CÔTE D'IVOIRE	23 160	-10,23%	2118	54 284	9,6	7,96%	32,7%	N/A
ECOBANK TRANS. INCORP. TG	20	0,00%	2433917	46 643	2,85	6,04%	-52,1%	5,8%
NSIA BANQUE CI	8 755	-4,84%	132557	1 249 977	10,38	5,32%	N/A	N/A
SAFCA CI	6 000	0,00%	N/A	N/A	N/A	N/A	-1,7%	-6,8%
SGB CI	12 500	4,25%	8240	99 231	9,81	4,67%	30,3%	34,6%
SOCIETE IVOIRIENNE DE BANQUE CI	3 445	-4,31%	26318	92 703	7,65	5,49%	33,7%	28,7%

Secteur Distribution

	Cours référence	Evol%	Vol	Val (000)	PER	R/A	Ratio marge nette	ROE
SERVAIR ABIDJAN CI	1 500	0,00%	1622	2 398	16,49	6,60%	7,4%	26,1%
BERNABE CI	2 300	-6,12%	3935	9 139	7,18	7,07%	5,4%	19,0%
CFAO CI	590	1,72%	5052	2 969	26,31	3,44%	6,3%	19,3%
TRACTAFRIC MOTORS CI	180 000	-1,58%	9	1 620	14,28	7,50%	1,3%	7,7%
VIVO ENERGY CI	1 075	7,50%	9591	9 722	13,53	3,10%	1,6%	22,5%
TOTAL CI	1 810	-4,74%	4922	9 294	10,93	5,36%	2,9%	30,6%
TOTAL SN	1 680	-0,88%	8306	13 804	13,17	2,68%	0,0%	-0,3%

Secteur Transport

	Cours référence	Evol%	Vol	Val (000)	PER	R/A	Ratio marge nette	ROE
BOLLORE AFRICA LOGISTICS CI	3 550	1,43%	1193	4 138	14,7	5,13%	14,6%	4,8%
MOVIS CI	2 900	0,00%	N/A	N/A	N/A	0,00%	-11,7%	89,8%

Marché des Actions
Secteur Agriculture

	Cours référence	Evol%	Vol	Val (000)	PER	R/A	Ratio marge nette	ROE
PALM CI	3 345	-9,23%	2007	6 828	5,94	3,60%	6,5%	10,7%
SUCRIVOIRE	1 160	2,65%	7191	8 080	7,22	11,83%	5,6%	6,4%
SICOR CI	2 870	0,00%	118	339	17,12	N/A	28,4%	30,5%
SOGB CI	3 795	5,42%	9445	35 568	7,86	8,44%	11,0%	11,0%
SAPH CI	2 775	-0,89%	1337	3 889	5,51	N/A	8,5%	19,4%

Autres Secteurs

	Cours référence	Evol%	Vol	Val (000)	PER	R/A	Ratio marge nette	ROE
SETAO CI	205	-6,82%	191411	39 258	3,14	0,00%	24,8%	N/A

Autres Marchés
Devises *

	Cours	Evol
USD / XOF	562,16	-0,58%
GBP / XOF	748,26	-0,31%
EUR / XOF	655,96	0,00%
JPY / XOF	5,10	-0,19%
CNY / XOF	86,55	-1,69%
ZAR / XOF	41,59	-1,50%
NGN / XOF	1,56	-0,08%
EGP / XOF	31,46	-0,63%
KES / XOF	5,58	-0,13%

Marchés Financiers Africains

Johannesburg Stock Exchange	ALL SHARE INDEX	↓	-2,52%	3 392,49
Nairobi Stock Exchange	NSE ALL SHARE INDEX	↓	-3,06%	172,74
Nigerian Stock Exchange	ALL SHARE INDEX	↓	-2,74%	37 862,53
Egyptian Exchange	EGX 100 INDEX	↑	1,28%	2 069,74
Casablanca Stock Exchange	MOROCCAN ALL SHARE INDEX	↓	-0,74%	12 233,63

* Évolution hebdomadaire du cours moyen (arrêté la veille de la clôture de la bourse)

Matières Premières

	Cours	Evol
Argent (USD/Oz)	16,5	-0,69%
Or (USD/XAU)	1 271,1	-0,86%
Gaz naturel (USD/MMBtu)	2,9	-2,87%
Pétrole brut (USD/bbl)	69,3	6,78%
Cacao Londres (GBP/t)	1 883,0	8,32%
Cacao New York (USD/t)	2 508,5	-0,42%
Café US (USD/lb)	117,0	-0,44%
Caoutchouc (JPY/kg)	160,0	-3,03%
Huile de palme (Riggints/t)	2 283,0	-2,27%

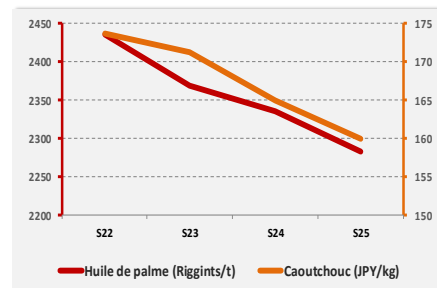
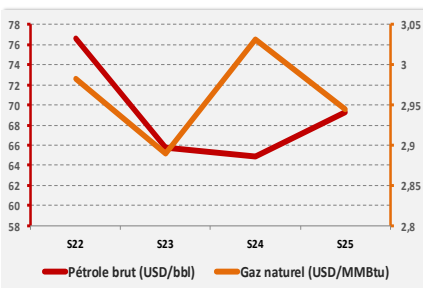
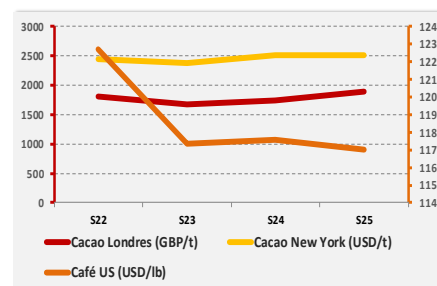
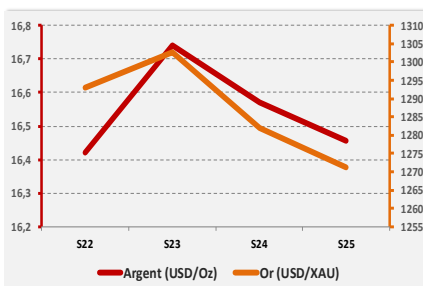

Notations Financières (1/3)

Nom de la société	Pays	Secteur/activités	A long Terme		A court terme		Date d'expiration de la note
			Note	Perspective	Note	Perspective	
Air Côte d'Ivoire	Côte d'Ivoire	Compagnie Aérienne	BBB+	Stable	A3	Stable	Note expirée
Alios Finance	Côte d'Ivoire	Financement par crédit bail	BBB+	Stable	A1	Stable	31/08/2018
ANSUT	Côte d'Ivoire	Télécommunication	Confidentiel				31/10/2018
AVENI - RE	Côte d'Ivoire	Réassurances	A-	Stable	A2	Stable	Note expirée
Bank Of Africa - Benin	Benin	Secteur Bancaire	A+	Stable	A1	Stable	31/05/2018
Bank Of Africa - Burkina Faso	Burkina Faso	Secteur Bancaire	A	Stable	A1	Stable	31/05/2019
Bank Of Africa - Côte d'Ivoire	Côte d'Ivoire	Secteur Bancaire	A	Positive	A2	Stable	30/05/2018
Bank Of Africa - Mali	Mali	Secteur Bancaire	A-	Stable	A2	Stable	31/05/2018
Bank Of Africa - Niger	Niger	Secteur Bancaire	A-	Stable	A2	Stable	31/05/2018
Bank Of Africa - Sénégal	Sénégal	Secteur Bancaire	A-	Stable	A2	Positive	31/05/2018
BERNABE	Côte d'Ivoire	Distribution de produits de quincaillerie, de matériel industriel, de produits métallurgiques et de matériaux de construction	A+	Stable	A1	Stable	31/07/2018
Caisse Régionale de Refinancement Hypothécaire	UEMOA	Institution financière	AA	Positive	A1+	Stable	30/06/2018
CAMTEL	Cameroun	Télécommunication	Confidentiel				31/08/2018
CI Energies	Côte d'Ivoire	Suivi du secteur de l'énergie et des travaux d'infrastructure électrique	En cours de réévaluation				
CIE	Côte d'Ivoire	Electricité	AA+	Stable	A1+	Stable	31/08/2018
Commune du Plateau	Côte d'Ivoire	Collectivité locale	BBB-	Stable	A2	Stable	Note expirée
Côte d'Ivoire Céréales	Côte d'Ivoire	Transformation du maïs et du riz / Emission obligataire	Confidentiel				Note expirée
CROWN SIEM CI	Côte d'Ivoire	Emballage métallique	BBB+	Stable	A3	Stable	30/06/2018
DEKEL OIL	Côte d'Ivoire	Produits de graine et d'huile de palme	Confidentiel				31/08/2018
District d'Abidjan	Côte d'Ivoire	Collectivité locale	BBB	Stable	B	Stable	31/10/2018
Ecobank Côte d'Ivoire	Côte d'Ivoire	Secteur bancaire	AA-	Stable	A1	Stable	31/03/2019
Emission de la ville de Dakar	Sénégal	Instrument Financier	A	Stable	A1	Stable	Note expirée
Etat de Côte d'Ivoire - Notation en monnaie locale	Côte d'Ivoire	Dettes souveraines	A-	Stable	A2	Stable	30/06/2018
FCTC Energie 5%	Côte d'Ivoire	Titrisation	Confidentiel				
FICOGES	Côte d'Ivoire	Audit et Conseil	Confidentiel				Note expirée

Notations Financières (2/3)

Nom de la société	Pays	Secteur/activités	A long Terme		A court terme		Date d'expiration de la note
			Note	Perspective	Note	Perspective	
Fonds d'Entretien Routier (FER)	Côte d'Ivoire	Financement de l'entretien des infrastructures routières	A-	Positive	A2	Stable	Note expirée
GuarantCo	Royaume-Uni	Garantie institutionnelle	AAA	Stable	A1	Stable	31/05/2018
IDT	Côte d'Ivoire	Distribution de Tabacs	Confidentiel				Note expirée
Koffi & Diabaté Développement	Côte d'Ivoire	Construction	BBB+	Stable	A3	Stable	Note expirée
Loyale Assurances SA	Côte d'Ivoire	Assurances IARD	BB-	Négative	C	Négative	Note expirée
Loyale Vie SA	Côte d'Ivoire	Assurances VIE	A-	Stable	A2	Stable	31/07/2018
NESTLE CI	Côte d'Ivoire	Industrie Alimentaire	A-	Stable	A1-	Stable	30/09/2018
NSIA Assurance Benin	Bénin	Assurance	Confidentiel				31/07/2018
NSIA Assurance Cote d'Ivoire	Côte d'Ivoire	Assurance	Confidentiel				31/05/2018
NSIA Assurance Gabon	Gabon	Assurance	Confidentiel				30/06/2018
NSIA Assurance Guinée Bissau	Guinée Bissau	Assurance	Confidentiel				30/06/2018
NSIA Assurance Sénégal	Sénégal	Assurance	Confidentiel				30/06/2018
NSIA Assurance Togo	Togo	Assurance	Confidentiel				30/06/2018
NSIA Assurance Vie Benin	Benin	Assurance	Confidentiel				31/07/2018
NSIA Assurance VIE Côte d'Ivoire	Côte d'Ivoire	Assurance	Confidentiel				30/06/2018
NSIA Assurance Vie Sénégal	Sénégal	Assurance	Confidentiel				31/07/2018
NSIA Assurance Vie Togo	Togo	Assurance	Confidentiel				30/06/2018
NSIA Banque	Côte d'Ivoire	Secteur Bancaire	Confidentiel				30/04/2018
OMNIUM	Mali	Fabrication et distribution de piles	BBB+	Stable	A3	Stable	30/06/2018
ONEP	Côte d'Ivoire	Promotion de l'accès à l'eau potable	Confidentiel				31/07/2018
ORAGROUP	Togo	Activités de holding financières	Confidentiel				30/04/2019
PAA	Côte d'Ivoire	Activités portuaires	A+	Stable	A1-	Stable	31/07/2018
PALMCI	Côte d'Ivoire	Produits de graine et d'huile de palme	A-	Stable	A1-	Positive	30/06/2018
PASP	Côte d'Ivoire	Service public des opérations portuaires	A	Positive	A2	Positive	30/06/2018
PETRO IVOIRE	Côte d'Ivoire	Distribution Produits Pétroliers	A	Stable	A3	Stable	30/06/2018
Radiant Insurance Company	Rwanda	Assurance	Confidentiel				Note expirée
SENELEC	Sénégal	Production, distribution, importation et exportation de l'électricité	AA-	Stable	A1-	Stable	31/10/2018

Notations Financières (3/3)

Nom de la société	Pays	Secteur/activités	A long Terme		A court terme		Date d'expiration de la note
			Note	Perspective	Note	Perspective	
SHELTER AFRIQUE	Kenya	Banque	BBB+	Stable	A3	Négative	30/06/2018
SICOGI	Côte d'Ivoire	Construction et de Gestion Immobilière	Confidentiel				Note expirée
SIMAT	Côte d'Ivoire	Manutention et de Transit	Confidentiel				Note expirée
SIR	Côte d'Ivoire	Raffinage de pétrole brut	Confidentiel				Note expirée
Société Equatoriale des Mines	Gabon	Activités minières	Confidentiel				Note expirée
Société Ivoirienne de Banque	Côte d'Ivoire	Secteur bancaire	A+	Stable	A1	Stable	28/02/2018
SODECI	Côte d'Ivoire	Distribution Eau	AA-	Stable	A1-	Stable	31/08/2018
Tropical Distribution	Côte d'Ivoire	Distribution	Confidentiel				Note expirée
Tropical Packaging	Côte d'Ivoire	Industrie métallique	Confidentiel				Note expirée
UIREVI	Côte d'Ivoire	Agriculture d'exportation	Confidentiel				Note expirée
Ville de Dakar	Sénégal	Collectivité locale	BBB+	Stable	A3	Positive	Note expirée
VIP NET	Côte d'Ivoire	Télécommunication	Confidentiel				Note expirée

Marché des Obligations
Obligations Corporates

	Quantité	Cours de référence	Cours précédent	Coupon d'intérêt	Echéance
ORAGROUP 6.75% 2013-2019		10 000	10 000	337,5	04 juin/ 04 déc
SIFCA 6.90% 2013-2021		10000	10000	676,2	08-août
SHELTER AFRIQUE 6.6% 2014-2021	663	6000	6000	327,29	28 fév. / 28 août

Obligations d'Entités Régionales

	Quantité	Cours de référence	Cours précédent	Coupon d'intérêt	Echéance
BIDC-EBID 6.50% 2014-2021	5	10000	10000	325	28 avr/ 28 sep
BIDC-EBID 6.10% 2017-2027		9999	9999	610	16-juin
BOAD 5.95% 2012-2019		10000	10000	595	06-mars
BOAD 5.95% 2014-2021		10000	10000	260,82	26-déc
CRRH-UEMOA 6.10% 2012-2022	27	10000	10000	305	13 fév / 13 août
CRRH-UEMOA 6.10% 2012-2024		10000	10000	305	17 janv / 17 juil
CRRH-UEMOA 6% 2013-2023		10000	10000	300	26 avril / 26 oct
CRRH-UEMOA 6% 2014-2024		9950	9950	300	30 juin / 30 déc
CRRH-UEMOA 5,85% 2015-2025	241	10000	10000	290,9	04 janv / 04 juil
CRRH-UEMOA 5,85% 2016-2026		10000	10000	290,9	03 janv / 03 juil
CRRH-UEMOA 5,95% 2017-2019		9 583	9 583	297,5	17-mai

Obligations d'Etat

	Quantité	Cours de référence	Cours précédent	Coupon d'intérêt	Echéance
ETAT DU BURKINA FASO 6,50% 201		10000	10000	325	29-juin
ETAT DU MALI 6,20% 2016-2023		8333	8333	620	23-mai
ETAT DU MALI 6,50% 2017-2024		10000	10000	650	20-avr
ETAT SENEGAL 6.70% 2012-2019		4000	4000	670	14-déc
ETAT SENEGAL 6.50% 2013-2023		10000	10000	325	29 janv / 29 juil
ETAT SENEGAL 6.5% 2014-2021	355	6999,3	7000	325	27 mai/27 nov
ETAT SENEGAL 6.30% 2015-2025	23000	9999	9999	313,28	25 mai / 25 nov
TPBF 6.50% 2013-2020	400	10000	10000	325	29 mai / 29 nov
TPBF 6.50% 2017-2027		10000	10000	650	31 janv / 31 juil
TPBJ 6.50% 2017-2027		10000	10000	650	07-avr
TPCI 6.30% 2013-2018	7	10000	10000	315	03 juin / 03 dec
TPCI 6.55% 2014-2022		10000	10000	655	20-mai
TPCI 3% 2014-2024		10000	10000	150	19 juin / 19 dec.
TPCI 5.85% 2014-2021		10000	10000	292,5	19 juin / 19 dec
TPCI 5,99% 2015-2025	62	10000	10000	599	14-mai
TPCI 5,85% 2015-2022		10000	10000	599	05 avr/05 oct
TPCI 6% 2016-2028		9999	9999	600	08-avr
TPCI 5.90% 2016-2026	468	10000	10000	590	15-juin
TPCI 5.90% 2016-2026		10000	10000	590	17-nov
TPCI 6.25% 2017-2029		10000	10000	312,5	31 mars / 30 sep.
TPCI 5,95% 2017-2024 A		9999	9999	297,5	24-avr
TPCI 5,95% 2017-2024 B		10000	10000	297,5	10-mai-18
TPTG 6,90% 2018-2023	564	10000	10000	213,48	26-juil
SUKUK ETAT DE COTE D'IVOIRE 5,75% 2015-2020		10 000	10 000	292,292	28 juin/28 déc
SUKUK ETAT DE COTE D'IVOIRE 5,75% 2016-2023		10 000	10 000	289,097	7 sept/7 mars
SUKUK ETAT DU SENEGAL 6,25% 2014-2018		10 000	10 000	321,181	18 juil/18 janv
SUKUK ETAT DU SENEGAL 6% 2016-2026		10 000	10 000	306,667	26 juil/26 janv
SUKUK ETAT DU TOGO 6,5% 2016-2026		10 000	10 000	0	17 août/17 fév



Bloomfield Investment Corporation

06 BP 1888 Abidjan 06

Tel: (225) 20 215 747 / (225) 20 215 749

Fax: (225) 20 215 751