

Rapport d'Analyse Boursière

Département d'Analyses Economiques et Boursières

Semaine 40- du 03 Octobre au 07 Octobre 2016

(Source BRVM)

Bloomfield Investment Corporation est une agence de notation panafricaine spécialisée dans l'évaluation du risque de crédit. Basée à Abidjan, avec une représentation à Douala et à Kigali, l'agence intervient principalement en Afrique.

Agrément UEMOA AN-001/2012
RWANDA ref/CMA/July/3047/2015

Siège Social Plateau, Tour BIAO-CI, 15^{ème} étage,
Abidjan - Côte d'Ivoire

Site web www.bloomfield-investment.com

Suivez-nous sur le WEB



BRVM 10 ↓ -1,20% **248,89**

BRVM COMPOSITE ↓ -1,80% **279,99**

Sociétés Cotées 40

	Evol	Valeur
Per moyen *	↓	22,74
Rendement moyen / action *	↑	4,56%
Capitalisation boursière (Md FCFA)	↓	6 926
Volume transigé (actions)		612 755
Volume transigé (obligations)		56 053
Valeur transigée (actions)		3 150 836 748
Valeur transigée (obligations)		530 419 595

* Calcul sur la base des dernières informations financières publiées sans prise en compte des sociétés en liquidation

Marché des Actions

Les Plus Performants

	Cours	Evol%	Vol	Val (000)	PER	R/A
NEI-CEDA CI	3 755	7,29%	14	53	N/A	6,0%
BOLLORE AFRICA LOGISTICS CI	285 000	5,56%	121	32 552	42,3	3,4%
FILTISAC CI	25 000	4,17%	643	15 399	22,4	4,2%
TRACTAFRIC MOTORS CI	370 000	2,78%	42	15 341	25,5	3,5%

Les Moins Performants

	Cours	Evol%	Vol	Val (000)	PER	R/A
SERVAIR ABIDJAN CI	6 000	-21,88%	23 062	128 003	2,6	1,5%
VIVO ENERGY CI	165 000	-14,02%	267	47 395	63,7	1,0%
ONATEL BF	11 100	-13,28%	16 057	196 005	14,9	5,9%
ECOBANK TRANS. INCORP. TG	27	-6,90%	479 957	13 435	7,6	7,4%

Indices Sectoriels

	Nb Sociétés	Valeur	Evol%	Evol YTD	Volume	Valeur Transigée (MFCA)	PER moyen	R/A moyenne
BRVM - Industrie	12	162,83	-3,05%	-2,58%	1 956	65	18,8	3,3%
BRVM - Services Publics	4	739,52	-0,27%	-8,00%	45 226	947	18,4	4,9%
BRVM - Finances	10	91,81	-2,27%	-11,45%	490 095	1 218	19,1	4,2%
BRVM - Transport	2	1 379,30	5,48%	2,90%	126	33	42,3	4,3%
BRVM - Agriculture	4	184,32	-1,79%	9,37%	49 912	629	32,1	12,0%
BRVM - Distribution	7	642,37	-7,01%	13,54%	25 440	258	33,6	2,4%
BRVM - Autres Secteurs	1	481,42	0,00%	-26,01%	0	0	15,4	N/A

Valeur transigée par secteur

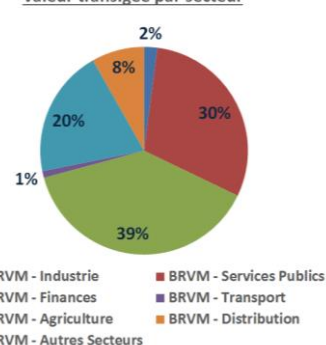

L'Evolution du Marché

La BRVM termine cette semaine en baisse, affichant 248,89 points pour l'indice BRVM 10 (-1,2%) et 279,99 points pour l'indice BRVM Composite (-1,8%). La capitalisation boursière du marché des actions s'établit à 6 926 milliards FCFA. Les transactions en valeur du marché des actions s'établissent à 3,1 milliards FCFA en fin de semaine, réparties principalement entre les secteurs: « Finances » (39%), « Services Publics » (30%) et « Agriculture » (20%). Le titre NEI CEDA réalise cette semaine la plus importante progression du marché avec un gain de 7,29% tandis que le titre Servair affiche la plus forte baisse avec une chute de 21,88%. Sur le marché des commodities, le pétrole maintient sa tendance haussière tandis que l'or poursuit sa chute.

L'opinion du Chef Economiste [le titre SOGB]

La Société des caoutchoucs de Grand-Béréby (SOGB) a terminé le premier semestre 2016 en réalisant un chiffre d'affaires de 26 464 299 559 FCFA, soit une légère baisse de 0,1% comparativement au premier semestre 2015. D'après l'entreprise, cette baisse se justifierait par une contraction de 12% du prix de vente du caoutchouc et de 5% pour l'huile de palme brute. Toutefois, l'impact a été limité par une augmentation de 18% des volumes d'huile de palme vendus et de 8% pour les tonnages vendus de caoutchouc. Le résultat d'exploitation de l'entreprise a fortement chuté, passant de 3 610 420 152 FCFA au premier semestre 2015 à 2 801 527 197 FCFA à la même période 2016, une baisse de 22,4% qui pourrait refléter l'importance des charges. Néanmoins, la contraction du résultat net est moins importante (-9,6%), en raison d'une forte réduction des impôts. La SOGB devrait bénéficier d'une meilleure tenue des cours du palmier à huile sur le second semestre 2016. Sur le marché boursier, le cours du titre SOGB suit une tendance haussière. Il termine cette semaine en réalisant la plus forte progression par rapport au 31 décembre 2015, au niveau du secteur Agriculture, avec 24,96%. De plus, la SOGB a la plus importante marge nette du secteur (11,3%). Ces atouts devraient lui permettre de demeurer attractif pour les investisseurs.

News BRVM Corporates

□ [SUCRIVOIRE] : Suite à l'approbation de la cession des parts de l'Etat dans la société SUCRIVOIRE SA (spécialisée dans la production de sucre de canne) sur la bourse régionale de l'UEMOA, une OPV a été lancée. Ainsi, cette opération porte sur 1 127 000 actions qui représentent 23% du capital de la société. Le prix de cession a été fixé à 13 000 FCFA par action. Le chiffre d'affaires de Sucrivoire est de 47,7 milliards de FCFA en 2015 contre 53,1 milliards de FCFA en 2013, principalement en raison de la baisse des volumes de ventes. Toutefois, l'Excédent Brut d'Exploitation est en hausse sur la même période, porté par la réduction des coûts de marchandises et la baisse des services extérieurs. Sur le moyen terme, SUCRIVOIRE anticipe une amélioration des rendements de ses parcelles qui bénéficieront de l'utilisation de nouvelles techniques et de la mise en œuvre de son plan d'investissement.

□ [ONATEL] : Une amende de 5 milliards FCFA a été infligée à l'Office National des Télécommunications (ONATEL) du Burkina Faso par l'Autorité de Régulation des Communications Electroniques et de la Poste (ARCEP) du Burkina Faso. Cette amende se justifierait par une répétition grave de dysfonctionnements des réseaux de ONATEL S.A. courant septembre 2016 sans qu'aucune notification de défaillances n'ait été faite. Ces dysfonctionnements ont entraîné des désagréments sur les autres activités économiques de façon générale, et en particulier sur les activités bancaires. De plus, l'ARCEP a fait injonction à ONATEL S.A. de remédier aux dysfonctionnements constatés sans délai, sous astreinte de 100 000 000 FCFA par jour de retard.

□ [ATTIJARIWAFABANK] : Un accord a été trouvé entre Barclays et Attijariwafa Bank pour la cession de 100% du capital de Barclays Bank Egypt à la banque marocaine. Selon Attijariwafa Bank, cette acquisition devrait lui permettre d'étendre son réseau à l'international tout en ouvrant une voie de développement d'Attijariwafa Bank au Moyen Orient et en Afrique de l'Est.

News Marché

□ [CÔTE D'IVOIRE] : Le Gouvernement ivoirien a conclu deux conventions visant à renforcer l'offre d'énergie de la Côte d'Ivoire. La première, conclue avec le consortium formé par Total, Shell, Socar, Golar, Endeavor, Petroci et CI-Energies, porte sur la construction et l'exploitation d'une infrastructure flottante de stockage et de regazéification de Gaz Naturel Liquéfié (GNL) dont la livraison est prévue pour la mi-2018. Ce projet, d'un coût d'environ 142,5 milliards FCFA, a pour objectif de renforcer les capacités nationales de production d'énergie électrique et de prémunir la Côte d'Ivoire contre le risque de déficit de gaz naturel. La deuxième convention a été conclue avec un autre consortium composé de Total, Vivo Energy, Puma Energy, Sahara, Ipsl, Agility, Petro-Ivoire, Bolloré, Oil Libya, Sonabhy, Petroci et l'Etat du Mali en vue d'une part, de la construction, d'ici 2020, d'une infrastructure de stockage de produits pétroliers d'une capacité de 1,5 millions de mètres cubes et d'autre part, de l'extension du pipeline (Abidjan – Bouaké) jusqu'à la ville de Ferkessédougou. Le montant global des investissements est d'environ 570 milliards FCFA.

□ [AFRIQUE DU SUD] : La compagnie sud-africaine de production et de distribution d'électricité, Eskom, et la Banque de Développement de Chine (CDB) ont signé un accord de prêt d'une valeur de 500 millions de dollars (environ 7 milliards de rands). Ce prêt permettra à Eskom de poursuivre son vaste programme d'expansion des capacités électriques de l'Afrique du Sud. Ce financement porte à 51 milliards de rands les ressources mobilisées par Eskom pour l'exercice budgétaire 2016-2017, soit environ 75 % de ses besoins de financement.

Secteur Industrie

	Cours référence	Evol%	Vol	Val (000)	PER	R/A	Ratio marge nette	ROE
SICABLE CI	90 000	0,00%	51	4 492	19,00	1,33%	5,4%	14,9%
FILTISAC CI	25 000	4,17%	643	15 399	22,43	4,18%	8,4%	10,1%
NEI-CEDA CI	3 755	7,29%	14	53	N/A	5,99%	-6,4%	-54,7%
NESTLE CI	51 000	0,00%	53	2 705	16,99	1,24%	2,4%	-772,8%
CROWN SIEM CI	46 000	-4,17%	115	5 340	36,92	2,64%	4,6%	12,9%
AIR LIQUIDE CI	15 995	-1,23%	91	1 456	16,62	3,94%	10,4%	29,5%
SOLIBRA CI	180 000	-4,26%	25	4 548	13,10	2,28%	14,4%	34,6%
SMB CI	24 005	-3,98%	631	15 688	8,45	1,87%	4,1%	579,6%
SITAB CI	150 000	-3,85%	58	8 679	14,64	5,43%	10,1%	58,0%
TRITURAF CI-Ste en Liquidation	490	0,00%	N/A	N/A	N/A	N/A	N/A	N/A
UNILEVER CI	22 500	-4,26%	41	924	N/A	5,48%	-21,1%	-172,6%
UNIWAX CI	24 500	-5,77%	234	5 772	21,08	1,98%	11,1%	63,7%

Secteur Services Publics

	Cours référence	Evol%	Vol	Val (000)	PER	R/A	Ratio marge nette	ROE
CIE CI	75 005	0,03%	691	51 442	25,37	3,52%	1,9%	33,0%
ONATEL BF	11 100	-13,28%	16057	196 005	14,93	5,86%	17,5%	32,7%
SODE CI	84 000	-0,59%	799	67 361	22,97	3,86%	3,7%	25,9%
SONATEL SN	23 200	2,20%	27679	632 645	10,49	6,47%	25,6%	36,0%

Secteur Finances

	Cours référence	Evol%	Vol	Val (000)	PER	R/A	Ratio marge nette	ROE
BICI CI	87 500	-0,46%	94	8 188	15,76	4,84%	22,3%	21,7%
BANK OF AFRICA BN	180 500	-1,90%	312	56 226	14,51	4,49%	11,5%	24,5%
BANK OF AFRICA BF	138 005	0,00%	138	19 060	12,62	4,85%	38,4%	40,5%
BANK OF AFRICA CI	145 005	-3,33%	154	22 495	17,60	4,28%	18,4%	41,2%
BANK OF AFRICA M	48 000	-2,97%	1754	88 154	13,88	0,00%	23,6%	24,0%
BANK OF AFRICA NG	90 100	-4,15%	232	20 938	15,55	5,35%	24,1%	27,2%
BANK OF AFRICA S	55 000	1,85%	322	17 464	31,75	1,36%	6,9%	20,8%
ECOBANK TRANS. INCORP. TG	27	-6,90%	479957	13 435	7,63	7,38%	5,1%	6,3%
SAFCA CI	25 000	0,00%	43	1 075	45,75	5,76%	0,3%	1,2%
SGB CI	136 995	2,24%	7089	971 343	15,77	3,82%	26,1%	35,4%

Secteur Distribution

	Cours référence	Evol%	Vol	Val (000)	PER	R/A	Ratio marge nette	ROE
SERVAIR ABIDJAN CI	6 000	-21,88%	23062	128 003	2,62	1,50%	16,1%	68,3%
BERNABE CI	156 000	0,65%	138	21 521	22,05	3,53%	5,2%	20,3%
CFAO CI	100 000	0,00%	124	12 400	48,33	2,30%	5,7%	18,3%
TRACTAFRIC MOTORS CI	370 000	2,78%	42	15 341	25,51	3,53%	4,7%	27,8%
VIVO ENERGY CI	165 000	-14,02%	267	47 395	63,66	1,01%	1,2%	19,7%
TOTAL CI	17 000	-5,56%	1377	23 427	39,53	2,65%	1,7%	17,4%
TOTAL SN	23 500	-2,08%	430	10 053	15,62	3,98%	1,2%	N/A

Secteur Transport

	Cours référence	Evol%	Vol	Val (000)	PER	R/A	Ratio marge nette	ROE
BOLLORE AFRICA LOGISTICS CI	285 000	5,56%	121	32 552	42,34	3,36%	8,8%	19,4%
MOVIS CI	5 170	0,00%	5	26	N/A	5,22%	-6,3%	-35,0%

Secteur Agriculture

	Cours référence	Evol%	Vol	Val (000)	PER	R/A	Ratio marge nette	ROE
PALM CI	12 300	-1,60%	48980	612 182	N/A	5,26%	-0,4%	-0,6%
SICOR CI	5 995	0,00%	N/A	N/A	52,71	32,01%	9,3%	-41,9%
SOGB CI	32 000	0,03%	331	10 649	11,53	5,34%	11,3%	11,6%
SAPH CI	11 000	-4,35%	601	6 401	N/A	5,28%	-3,8%	-5,1%

Autres Secteurs

	Cours référence	Evol%	Vol	Val (000)	PER	R/A	Ratio marge nette	ROE
SETAO CI	38 995	0,00%	N/A	N/A	15,41	N/A	5,1%	-6,6%

Autres Marchés
Devises*

	Cours	Evol
USD / XOF	585,59	0,34%
GBP / XOF	728,19	-3,79%
EUR / XOF	655,96	0,00%
JPY / XOF	5,69	-1,20%
CNY / XOF	87,74	0,29%
ZAR / XOF	42,22	-0,69%
NGN / XOF	1,87	0,20%
EGP / XOF	65,97	0,38%
KES / XOF	5,81	0,87%

Marchés Financiers Africains

Johannesburg Stock Exchange	ALL SHARE INDEX	↓	-0,93%	3 280,60
Nairobi Stock Exchange	NSE ALL SHARE INDEX	↑	1,04%	138,17
Nigerian Stock Exchange	ALL SHARE INDEX	↓	-1,77%	27 835,22
Egyptian Exchange	EGX 100 INDEX	↑	1,98%	805,88
Casablanca Stock Exchange	MOROCCAN ALL SHARE INDEX	↑	1,69%	10 209,05

* Évolution hebdomadaire du cours moyen (arrêté la veille de la clôture de la bourse)

Matières Premières

	Cours	Evol
Argent (USD/Oz)	17,6	-8,61%
Or (USD/XAU)	1 259,0	-4,53%
Gaz naturel (USD/MMBtu)	3,2	9,20%
Pétrole WTI (USD/bbl)	49,6	3,18%
Cacao London (GBP/t)	2 232,0	2,62%
Cacao New York (USD/t)	2 779,5	-0,04%
Café US (USD/lb)	147,9	-2,18%
Caoutchouc (JPY/kg)	172,1	5,26%
Huile de Palme (Riggints/t)	2 570,0	-4,10%

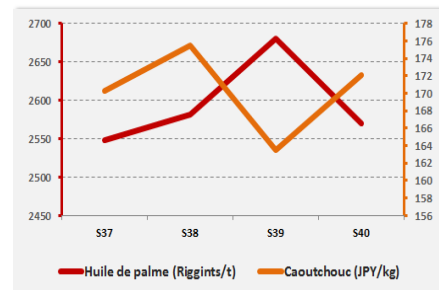
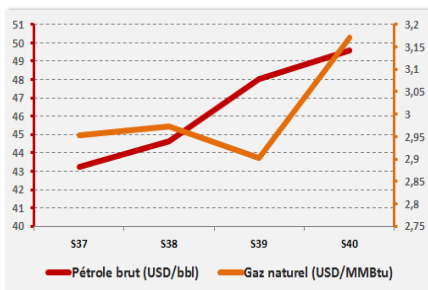
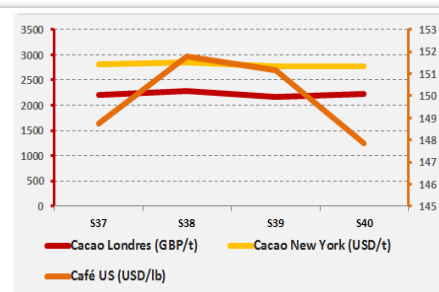
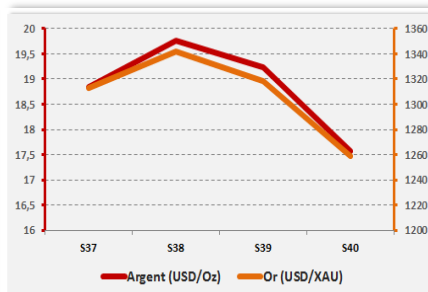

Notations Financières (1/3)

Nom de la société	Pays	Secteur/activités	A long Terme		A court terme		Expiration de la note
			Dernière Note	Perspective	Dernière Note	Perspective	
CIE	Côte d'Ivoire	Electricité	AA+	Stable	A1+	Stable	30/09/2016
IDT	Côte d'Ivoire	Distribution de Tabacs	Confidentiel				01/11/2016
Loyale Assurances SA	Côte d'Ivoire	Assurances IARD	BB-	Négative	C	Négative	31/10/2016
Loyale Vie SA	Côte d'Ivoire	Assurances VIE	A-	Stable	A2	Stable	30/06/2016 (note retirée)
OMNIUM	Mali	Fabrication et distribution de piles	BBB+	Stable	A3	Stable	31/05/2016
ONEP	Côte d'Ivoire	Analyse portant sur l'office national de l'eau potable	B+	Positive	B	Stable	30/09/2016
Port Autonome d'Abidjan (PAA)	Côte d'Ivoire	Activités portuaires	A	Stable	A1-	Positive	30/06/2016
PALMCI	Côte d'Ivoire	Produits de graine et d'huile de palme	A-	Stable	A1-	Stable	30/08/2016
PETRO IVOIRE	Côte d'Ivoire	Distribution Produits Pétroliers	A	Stable	A3	Stable	30/06/2017
Port Autonome de San Pedro (PASP)	Côte d'Ivoire	Service public des opérations portuaires	A	Stable	A2	Stable	31/05/2017
SHELTER AFRIQUE	Kenya	Banque	A	Stable	A1	Stable	30/06/2017
SIMAT	Côte d'Ivoire	Manutention et de Transit	Confidentiel				31/03/2011 (note retirée)
Société Ivoirienne de Raffinage (SIR)	Côte d'Ivoire	Raffinage de pétrole brut	Confidentiel				31/03/2012 (note retirée)
SODECI	Côte d'Ivoire	Distribution Eau	AA-	Stable	A1-	Stable	30/09/2016
Ville de Dakar	Sénégal	Collectivité locale	BBB+	Stable	A3	Positive	30/09/2016
CROWN SIEM CI	Côte d'Ivoire	Emballage métallique	BBB+	Stable	A3	Stable	31/07/2017
SICOGI	Côte d'Ivoire	Construction et de Gestion Immobilière	BBB	Stable	B	Stable	31/10/2015 (note retirée)
NESTLE CI	Côte d'Ivoire	Industrie Alimentaire	A-	Positive	A1-	Stable	31/10/2016
GuarantCo	Royaume-Uni	Garantie institutionnelle	AAA	Stable	A1+	Stable	30/06/2017
Commune du Plateau	Côte d'Ivoire	Collectivité locale	BBB-	Stable	A2	Stable	31/07/2016
CAMTEL	Cameroun	Télécommunication	BBB	Stable	A3	Stable	31/07/2016

Notations Financières (2/3)

Nom de la société	Pays	Secteur/activités	A long Terme		A court terme		Expiration de la note
			Dernière note	Perspective	Dernière note	Perspective	
AVENI – RE	Côte d'Ivoire	Réassurances	A-	Stable	A2	Stable	30/09/2016
Emission de la ville de Dakar	Sénégal	Instrument Financier	A	Stable	A1	Stable	01/01/2016
District d'Abidjan	Côte d'Ivoire	Collectivité locale	BB+	Stable	B	Stable	31/10/2016
Fond d'Entretien Routier (FER)	Côte d'Ivoire	Financement de l'entretien des infrastructures routières	A-	Positive	A2	Stable	30/09/2016
Bank Of Africa – Benin	Benin	Secteur Bancaire	A	Positive	A1	Positive	27/02/2016
Bank Of Africa – Burkina Faso	Burkina Faso	Secteur Bancaire	A	Stable	A1	Stable	30/04/2017
Bank Of Africa – Niger	Niger	Secteur Bancaire	A-	Stable	A2	Stable	30/04/2016
Bank Of Africa – Sénégal	Sénégal	Secteur Bancaire	A-	Stable	A2	Stable	31/05/2016
Bank Of Africa – Côte d'Ivoire	Côte d'Ivoire	Secteur Bancaire	A	Stable	A2	Stable	31/05/2016
Koffi & Diabaté Développement	Côte d'Ivoire	Construction	BBB+	Stable	A3	Stable	30/06/2016
Bank Of Africa – Mali	Mali	Secteur Bancaire	A-	Stable	A2	Stable	30/04/2017 (note sous surveillance)
Caisse Régionale de Refinancement Hypothécaire	UEMOA	Institution Financière	AA	Stable	A1+	Positive	30/06/2017
BERNABE	Côte d'Ivoire	Quincaillerie industrielle, les matériaux de construction, l'outillage industriel, les aciers de construction et d'usinage	A+	Stable	A1-	Positive	30/10/2017
Air Côte d'Ivoire	Côte d'Ivoire	Compagnie Aérienne	BBB	Positive	A3	Stable	31/10/2016
VIP NET	Côte d'Ivoire	Télécommunication	Confidentiel				30/09/2015 (note retirée)
ANSUT	Côte d'Ivoire	Télécommunication	Confidentiel				31/07/2016
DEKEL OIL	Côte d'Ivoire	Produits de graine et d'huile de palme	Confidentiel				31/10/2016
FICOGES	Côte d'Ivoire	Audit et Conseil	Confidentiel				31/10/2016
UIREVI	Côte d'Ivoire	Agriculture d'exportation	Confidentiel				31/12/2016
NSIA Banque	Côte d'Ivoire	Secteur Bancaire	Confidentiel				01/01/2017
ERANOVE	France	Gestion des Services Publics	En cours d'élaboration				
Tropical Packaging	Côte d'Ivoire	Industrie métallique	En cours d'élaboration				
Tropical Distribution	Côte d'Ivoire	Distribution	En cours d'élaboration				
Radiant Insurance Company	Rwanda	Assurance	En cours d'élaboration				

Notations Financières (3/3)

Nom de la société	Pays	Secteur/activités	A long Terme		A court terme		Expiration de la note
			Dernière note	Perspective	Dernière note	Perspective	
NSIA Assurance VIE Côte d'Ivoire	Côte d'Ivoire	Assurance	En cours d'élaboration				
NSIA Assurance Cote d'Ivoire	Côte d'Ivoire	Assurance	En cours d'élaboration				
NSIA Assurance GABON	Gabon	Assurance	En cours d'élaboration				
NSIA Assurance Guinée Bissau	Guinée Bissau	Assurance	En cours d'élaboration				
NSIA Assurance Sénégal	Sénégal	Assurance	En cours d'élaboration				
NSIA Assurance Vie Sénégal	Sénégal	Assurance	En cours d'élaboration				
Alios Finance	Côte d'Ivoire	Finance	En cours d'élaboration				

Obligations Corporates

	Quantité	Cours de référence	Cours précédent	Coupon d'intérêt	Echéance
BOA BURKINA F. 6.25% 2012-2017		10 000	10 000	587,5	11-oct
BOA - CI 6.25% 2012-2017		10 000	10 000	612,5	11-oct
BOA NIGER 6.25% 2012-2017		9 250	9 250	587,5	11-oct
BOA SENEGAL 6.50% 2012-2017	10	10000	10000	611	11-oct
ORAGROUP 6.75% 2013-2019		10000	10000	337,5	04 juin/ 04 déc
PAA 6.95% 2010-2017		2 000	2 000	168,85	28 mai / 28 nov
PAD 7% 2010-2017		2 500	2 500	189,79	22 juin / 22 déc
PALMCI 7% 2009-2016		9 925	9 925	342,06	28 juin / 28 déc
SHELTER AFRIQUE 6.6% 2014-2021		9 000	9 000	327,29	28 fév. / 28 août
SIFCA 6.90% 2013-2021		10 000	10 000	676,2	08-août

Obligations d'Entités Régionales

	Quantité	Cours de référence	Cours précédent	Coupon d'intérêt	Echéance
BHB 6.25% 2012-2017		10 000	10 000	587,5	11-oct
BIDC 6.75 % 2010-2017	1020	10000	10000	336,58	04 avr/ 04 oct
BIDC-EBID 6.50% 2014-2021	105 702	10080	10000	325	28 avr/ 28 sep
BOAD 5.95% 2012-2019		10000	10000	595	06-mars
BOAD 5.95% 2014-2021		9925	9925	260,82	26-déc
CRRH-UEMOA 6.10% 2012-2022		10000	10000	305	13 fév / 13 août
CRRH-UEMOA 6.10% 2012-2024		9999	9999	305	17 janv / 17 juil
CRRH-UEMOA 6% 2013-2023	81	10000	10000	300	26 avril / 26 oct
CRRH-UEMOA 6% 2014-2024		10 000	10 000	300	30 juin / 30 déc
CRRH-UEMOA 6% 2015-2025		10 000	10 000	290,9	04 janv / 04 juil

Obligations d'Etat

	Quantité	Cours de référence	Cours précédent	Coupon d'intérêt	Échéance
CAA BENIN 6.50% 2011-2016	3	10000	10000	650	09-nov
ETAT MALI 6,20% 2016-2023		10000	10000	620	23-mai
ETAT SENEGAL 6.5% 2014-2021	150	7919	7919	325	27 mai / 27 nov
ETAT SENEGAL 6.70% 2012-2019		10000	10000	670	14-déc
ETAT SENEGAL 6.50% 2013-2023		10000	10000	325	29 janv / 29 juil
ETAT SENEGAL 6.30% 2015-2025		9999	9999	313,28	25 mai / 25 nov
TPBF 6.50% 2011-2016		10000	10000	650	21-déc
TPBF 6.50% 2013-2020		10050	10050	325	29 mai / 29 nov
TPCI 7% 2010-2017		10000	10000	700	01-oct
TPCI 6.50% 2012-2017		9900	9900	650	19-sept
TPCI 6.30% 2013-2018	2002	10000	9999	315	03 juin / 03 dec
TPCI 6.55% 2014-2022		9999	9999	655	20-mai
TPCI 5.85% 2014-2021		10000	10000	292,5	19 juin / 19 dec
TPCI 3% 2014-2024		10000	10000	150	19 juin / 19 dec.
TPCI 5,99% 2015-2025		9990	9990	599	14-mai
TPCI 5,85% 2015-2022		10000	10000	599	05 avr/05 oct
TPCI 6% 2016-2028	3000	10000		600	08-avr

**Bloomfield Investment Corporation**

06 BP 1888 Abidjan 06

Tel: (225) 20 215 747 / (225) 20 215 749

Fax: (225) 20 215 751