

Rapport d'Analyse Boursière

Bloomfield Intelligence

Semaine 40 – du 02 Octobre au 06 Octobre 2017

(Source BRVM)

Bloomfield Investment Corporation est une agence de notation panafricaine spécialisée dans l'évaluation du risque de crédit. Basée à Abidjan, avec une représentation à Douala et à Kigali, l'agence intervient principalement en Afrique.

Agrément UEMOA AN-001/2012
RWANDA ref/CMA/July/3047/2015

Siège Social Plateau, Tour BIAO-CI, 15^{ème} étage,
Abidjan - Côte d'Ivoire

Site web www.bloomfield-investment.com

Suivez-nous sur le WEB



BRVM 10	↓	-0,12%	214,02
BRVM COMPOSITE	↑	0,35%	236,90

Sociétés Cotées 43

	Evol	Valeur
Per moyen *	↑	17,24
Rendement moyen / action *	↑	6,95%
Capitalisation boursière (Md FCFA)	↑	6 182
Volume transigé (actions)		2 483 732
Volume transigé (obligations)		89 502
Valeur transigée (actions)		2 574 610 730
Valeur transigée (obligations)		895 016 670

* Calcul sur la base des dernières informations financières publiées sans prise en compte des sociétés en liquidation

Marché des Actions

Les Plus Performants

	Cours	Evol%	Vol	Val (000)	PER	R/A
BICI CI	8 945	24,24%	177	13 930	12,38	3,10%
SAFCA CI	22 000	20,88%	213	4 733	N/A	N/A
BANK OF AFRICA CI	45 000	7,17%	2 363	100 002	8,9	6,1%
TOTAL SN	16 500	5,77%	1 414	22 321	N/A	2,7%

Les Moins Performants

	Cours	Evol%	Vol	Val (000)	PER	R/A
BERNABE CI	3 700	-11,06%	452	1 783	10,2	4,4%
NESTLE CI	2 590	-9,76%	785	2 168	52,8	N/A
SODE CI	59 000	-8,53%	147	8 667	19,6	4,6%
UNILEVER CI	12 950	-7,50%	1	13	N/A	9,52%

Indices Sectoriels

	Nb Sociétés	Valeur	Evol%	Evol YTD	Volume	Valeur Transigée (MFCFA)	PER moyen	R/A moyenne
BRVM - Industrie	12	112,51	-0,82%	-27,85%	20 818	52	22,4	6,6%
BRVM - Services Publics	4	694,64	-0,88%	-10,34%	74 334	1 624	13,9	6,4%
BRVM - Finances	12	86,57	2,00%	-8,87%	2 355 245	760	11,4	8,2%
BRVM - Transport	2	872,71	2,81%	-39,05%	6 019	21	19,4	6,2%
BRVM - Agriculture	5	173,09	4,41%	-16,52%	16 929	66	27,4	11,8%
BRVM - Distribution	7	300,89	-0,84%	-47,85%	10 387	52	16,2	4,2%
BRVM - Autres Secteurs	1	220,93	0,00%	-48,87%	0	0	2,2	0,0%

Valeur transigée par secteur

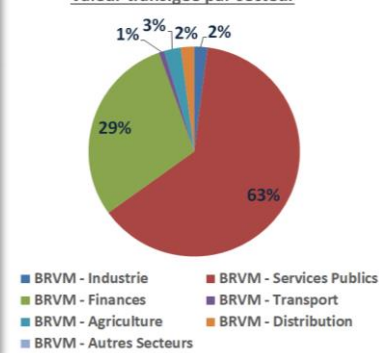

L'Evolution du Marché

La BRVM termine cette semaine en affichant 214,02 points pour l'indice BRVM 10 (-0,12%) et 236,90 points pour l'indice BRVM Composite (+0,35%). La capitalisation boursière du marché des actions s'établit à 6 182 milliards FCFA. Les transactions en valeur du marché des actions s'établissent à 2,6 milliards FCFA en fin de semaine, portées principalement par les secteurs « FINANCES » (29%) et « SERVICES PUBLICS » (63%). Le titre BICI CI réalise la plus importante progression du marché avec un gain de 24,24%, tandis que le titre BERNABE CI affiche la plus forte baisse avec une chute de 11,06%. Sur le marché des matières premières, les cours de l'or, du gaz naturel et du pétrole brut ont terminé la semaine en baisse tandis que les cours du cacao, du café et de l'huile de palme ont terminé la semaine en hausse.

L'opinion du Chef Economiste [le titre SICOR]

En lien avec la reprise de sa production dans la région des Grands ponts (Jacqueville, Grand-Lahou et Gliké) en 2016, le chiffre d'affaires de la SICOR est ressorti à 1,936 milliards FCFA à fin 2016, en croissance annuelle de 125 %. Quant au résultat de ses activités ordinaires, porté par une hausse de 10 % du résultat d'exploitation et un résultat financier excédentaire à 16 millions FCFA (contre un déficit de 35,5 millions FCFA en 2015), il est ressorti en croissance de 49,5 %, à 210,5 milliards FCFA. Cependant, suite à une baisse importante du Résultat Hors Activités Ordinaires (-298,9 millions FCFA), le résultat net s'est contracté de 54 % pour s'établir à 200,8 millions FCFA en 2016. Sur le marché boursier, l'annonce de la reprise d'activités de l'entreprise dans la région des Grands ponts a permis au titre SICOR de gagner 155% de sa valeur entre le 03 novembre et le 22 décembre 2016. En 2017, le titre suit la tendance baissière du marché. Celui-ci a perdu 67,5% de sa valeur sur le premier semestre 2017. Toutefois, il a affiché une reprise entre début juillet et début octobre 2017 et ressort à 6 000 FCFA à la date du 06 octobre 2017, soit dorénavant une baisse de 46% par rapport à l'entame de cette année. Dotée d'un fort potentiel (principal acteur sur le marché des noix de coco en Afrique de l'Ouest) et avec des investissements de 6 milliards FCFA pour la relance de ses plantations et usines, SICOR devrait enregistrer une hausse de ses activités pour l'exercice 2017 et sur le moyen terme. Toutefois, certaines difficultés d'exploitation rencontrées au cours de l'année en raison des vols de matières premières pourraient mitiger ces perspectives.

News BRVM Corporates

❑ **[BRVM]** : La Bourse Régionale des Valeurs Mobilières a annoncé la nouvelle composition de l'indice BRVM 10. Il est observé la sortie des titres BANK OF AFRICA ML, TOTAL CI et UNIWAX CI au profit des titres SAPH CI, BOLLORE TRANSPORT & LOGISTICS CI et SOGB CI qui font leur entrée dans l'indice.

❑ **[SIB]** : La Société Ivoirienne de Banque (SIB) a publié ses résultats du premier semestre 2017 : la banque a enregistré un PNB en hausse de 17% à 28,308 milliards FCFA et un résultat d'exploitation également en hausse de 23% à 14,548 milliards FCFA par rapport au premier semestre 2016. Le coefficient d'exploitation est ressorti à 48,6%, mieux que celui du premier semestre 2016, soit 51,4%. Le résultat net est ressorti à 9,633 milliards FCFA, soit une croissance de 17% par rapport à la même période l'an dernier. Il est à noter que les crédits à la clientèle se sont appréciés de 7% tandis que les dépôts de la clientèle ont progressé de 19% au premier semestre 2017, comparativement à la même période en 2016.

❑ **[BOA CI]** : La filiale ivoirienne de Bank Of Africa a publié son rapport d'activité pour le premier semestre 2017 : son PNB est ressorti à 15,205 milliards FCFA, soit une hausse de 5,4% comparativement à la même période en 2016, et le résultat d'exploitation s'est élevé à 7,687 milliards FCFA en hausse de 3%. La baisse du coût net du risque, (1,285 milliard FCFA au premier semestre 2017 contre 2,435 milliards FCFA au premier semestre 2016), a contribué de façon significative à la réalisation d'un résultat net de 5,98 milliards FCFA, soit une hausse de 17,5%.

News Marché

❑ **[AFRIQUE]** : Selon une note d'information de la Banque mondiale, le montant total des transferts de fonds officiellement enregistrés dans le monde devrait atteindre 596 milliards \$ en 2017, soit une progression annuelle de +3,9 %. L'Inde est toujours le premier pays destinataire (avec 65,4 milliards \$), suivi de la Chine (62,9 milliards \$) et des Philippines (32,8 milliards \$). Les envois de fonds en direction de l'Afrique subsaharienne devraient faire un bond de 10 %, à 38 milliards \$ en 2017. Les principaux pays destinataires sont le Nigéria (22,3 milliards \$), le Sénégal (2,3 milliards \$) et le Ghana (2,2 milliards \$). La région compte aussi un certain nombre de pays où les envois de fonds représentent une part significative du PIB. C'est notamment le cas pour le Libéria (25,9 % du PIB), les Comores (21 %) et la Gambie (20,4 %). En 2018, la hausse des transferts de fonds devrait se limiter à 3,8 % (soit 39,2 milliards \$). L'Afrique subsaharienne demeure la région la plus chère avec des frais représentant en moyenne 9,1% des montants de transfert au troisième trimestre 2017 (contre 7,2% à l'échelle mondiale).

❑ **[CÔTE D'IVOIRE]** : Le Gouvernement ivoirien a adopté le projet de Budget de l'Etat pour l'année 2018. Avec une projection de croissance économique de 8,3% en 2018. Le budget 2018 s'équilibre en ressources et en charges à 6 723,5 milliards FCFA, en hausse de 4,3 % par rapport au collectif budgétaire de l'année 2017. Les ressources sont constituées à plus de 80% de ressources intérieures tandis que les investissements représentent 29,6% des dépenses. Quant aux dépenses pro-pauvres, elles sont évaluées à 2 290,8 milliards FCFA, en augmentation de 10,7% par rapport à 2017. Par ailleurs, le projet d'annexe fiscale à la loi de finances pour l'année 2018 intègre diverses mesures de soutien aux entreprises, de renforcement des moyens de l'Etat, de rationalisation du dispositif fiscal ainsi que des mesures à caractère social.

Secteur Industrie

	Cours référence	Evol%	Vol	Val (000)	PER	R/A	Ratio marge nette	ROE
SICABLE CI	990	-1,00%	15257	14 652	9,81	5,05%	5,7%	11,1%
FILTISAC CI	14 400	-3,36%	813	12 017	20,68	14,51%	6,1%	21,8%
NEI-CEDA CI	48	0,00%	N/A	N/A	N/A	N/A	-3,7%	N/A
NESTLE CI	2 590	-9,76%	785	2 168	52,83	N/A	2,4%	55,0%
CROWN SIEM CI	16 525	3,28%	14	231	21,95	4,10%	2,7%	9,2%
AIR LIQUIDE CI	6 000	-2,44%	131	790	75,83	10,50%	0,9%	2,1%
SOLIBRA CI	144 060	0,04%	40	5 812	8,6	2,85%	14,4%	26,3%
SMB CI	10 700	1,90%	190	2 069	3,04	N/A	7,4%	N/A
SITAB CI	78 000	0,00%	N/A	N/A	23,5	5,29%	5,1%	24,8%
TRITURAF CI-Ste en Liquidation	490	0,00%	N/A	N/A	N/A	N/A	N/A	N/A
UNILEVER CI	12 950	-7,50%	1	13	N/A	N/A	-12,8%	40,1%
UNIWAX CI	4 200	5,26%	3587	14 249	21,32	4,13%	11,0%	18,4%

Secteur Services Publics

	Cours référence	Evol%	Vol	Val (000)	PER	R/A	Ratio marge nette	ROE
CIE CI	58 000	0,17%	281	15 990	15,06	5,97%	1,8%	39,1%
ONATEL BF	7 250	-5,84%	7463	55 504	10,25	8,54%	15,3%	31,1%
SODE CI	59 000	-8,53%	147	8 667	19,61	4,58%	3,1%	105,4%
SONATEL SN	23 400	-0,21%	66443	1 543 451	10,84	6,41%	23,9%	30,4%

Secteur Finances

	Cours référence	Evol%	Vol	Val (000)	PER	R/A	Ratio marge nette	ROE
BICI CI	8 945	-87,58%	177	13 930	12,38	3,10%	34,1%	23,0%
BANK OF AFRICA BN	77 995	-0,01%	939	71 921	9,74	5,73%	11,5%	17,8%
BANK OF AFRICA BF	77 995	-1,27%	976	76 147	13,79	4,44%	39,7%	34,5%
BANK OF AFRICA CI	45 000	7,17%	2363	100 002	8,87	6,09%	18,9%	27,1%
BANK OF AFRICA M	24 900	-0,40%	1532	36 279	5,45	11,20%	23,6%	26,4%
BANK OF AFRICA NG	39 000	-4,88%	345	13 731	7,68	9,68%	27,5%	23,9%
BANK OF AFRICA S	32 500	4,84%	2335	72 224	19,25	1,54%	10,5%	14,6%
CORIS BANK INTERNATIONAL BF	47 990	-1,86%	2818	129 964	18,31	2,33%	48,9%	15,7%
ECOBANK TRANS. INCORP. TG	20	0,00%	2330135	44 245	N/A	6,04%	N/A	5,8%
SAFCA CI	22 000	20,88%	213	4 733	N/A	N/A	N/A	-6,8%
SGB CI	11 200	1,82%	7050	77 836	9,83	5,21%	30,3%	34,6%
SOCIETE IVOIRIENNE DE BANQUE CI	18 705	-1,55%	6362	118 530	10,94	4,57%	33,7%	28,7%

Secteur Distribution

	Cours référence	Evol%	Vol	Val (000)	PER	R/A	Ratio marge nette	ROE
SERVAIR ABIDJAN CI	1 995	5,00%	1599	3 127	20,79	2,48%	8,7%	27,6%
BERNABE CI	3 700	-11,06%	452	1 783	10,24	4,39%	5,4%	19,0%
CFAO CI	34 020	-2,80%	139	4 864	15,07	5,97%	6,3%	19,3%
TRACTAFRIC MOTORS CI	332 000	0,30%	31	10 294	26,34	4,07%	4,7%	26,2%
VIVO ENERGY CI	960	-4,00%	6340	6 007	13,78	3,47%	1,6%	19,7%
TOTAL CI	9 985	-0,15%	412	4 061	14,15	4,86%	2,7%	26,1%
TOTAL SN	16 500	5,77%	1414	22 321	N/A	2,73%	0,0%	-0,3%

Secteur Transport

	Cours référence	Evol%	Vol	Val (000)	PER	R/A	Ratio marge nette	ROE
BOLLORE AFRICA LOGISTICS CI	3 600	2,86%	6019	21 030	19,36	5,00%	11,9%	3,7%
MOVIS CI	3 695	0,00%	N/A	N/A	N/A	N/A	-11,7%	89,8%

Secteur Agriculture

	Cours référence	Evol%	Vol	Val (000)	PER	R/A	Ratio marge nette	ROE
PALM CI	8 670	5,60%	668	5 683	16,22	2,78%	3,6%	5,1%
SUCRIVOIRE	4 295	-2,39%	1587	6 854	4,93	12,78%	0,2%	1,6%
SICOR CI	6 000	-1,64%	15	89	17,93	N/A	28,4%	30,5%
SOGB CI	4 000	5,26%	9630	36 967	14,03	8,01%	11,0%	11,0%
SAPH CI	3 350	4,69%	5029	16 378	73,19	N/A	1,0%	1,8%

Autres Secteurs

	Cours référence	Evol%	Vol	Val (000)	PER	R/A	Ratio marge nette	ROE
SETAO CI	17 895	0,00%	N/A	N/A	2,16	0,00%	24,8%	-70,3%

Autres Marchés
Devises *

	Cours	Evol
USD / XOF	560,15	0,77%
GBP / XOF	733,22	-1,32%
EUR / XOF	655,96	0,00%
JPY / XOF	4,96	0,41%
CNY / XOF	84,22	0,76%
ZAR / XOF	40,80	-0,85%
NGN / XOF	1,56	0,54%
EGP / XOF	31,70	0,61%
KES / XOF	5,41	0,49%

Marchés Financiers Africains

Johannesburg Stock Exchange	ALL SHARE INDEX	↓	-1,26%	3 404,33
Nairobi Stock Exchange	NSE ALL SHARE INDEX	↓	-2,23%	162,21
Nigerian Stock Exchange	ALL SHARE INDEX	↓	-0,14%	35 439,98
Egyptian Exchange	EGX 100 INDEX	↑	1,89%	1 723,81
Casablanca Stock Exchange	MOROCCAN ALL SHARE INDEX	↓	-2,43%	12 140,47

* Évolution hebdomadaire du cours moyen (arrêté la veille de la clôture de la bourse)

Matières Premières

	Cours	Evol
Argent (USD/Oz)	16,8	0,93%
Or (USD/XAU)	1 279,3	-0,33%
Gaz naturel (USD/MMBtu)	2,9	-5,10%
Pétrole brut (USD/bbl)	49,2	-13,24%
Cacao Londres (GBP/t)	1 595,3	6,76%
Cacao New York (USD/t)	2 079,5	1,22%
Café US (USD/lb)	129,8	1,21%
Caoutchouc (JPY/kg)	208,0	0,97%
Huile de palme (Riggints/t)	2 735,0	1,41%

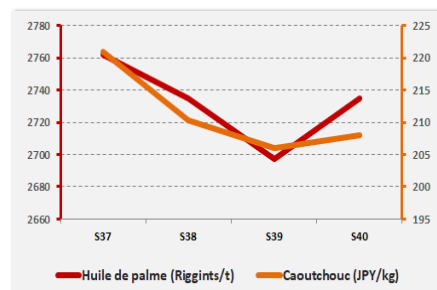
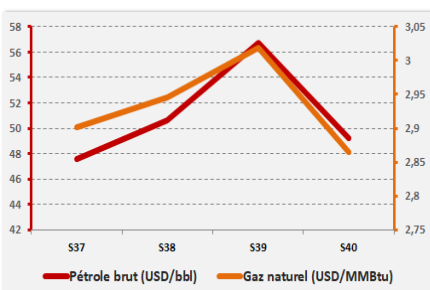
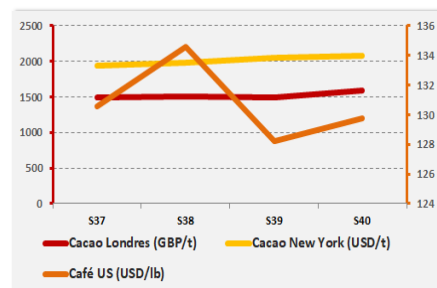
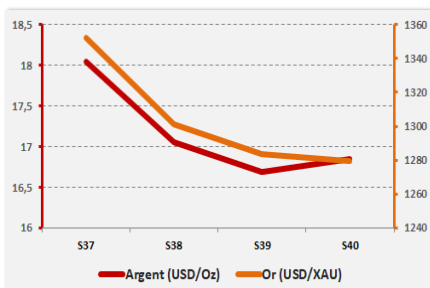

Notations Financières (1/3)

Nom de la société	Pays	Secteur/activités	A long Terme		A court terme		Expiration de la note
			Dernière Note	Perspective	Dernière Note	Perspective	
CIE	Côte d'Ivoire	Electricité	AA+	Stable	A1+	Stable	30/09/2017
IDT	Côte d'Ivoire	Distribution de Tabacs	Confidentiel				01/11/2016
Loyale Assurances SA	Côte d'Ivoire	Assurances IARD	BB-	Négative	C	Négative	Note expirée
Loyale Vie SA	Côte d'Ivoire	Assurances VIE	A-	Stable	A2	Stable	31/07/2017
OMNIUM	Mali	Fabrication et distribution de piles	BBB+	Stable	A3	Stable	30/06/2018
ONEP	Côte d'Ivoire	Promotion de l'accès à l'eau potable	BB-	Stable	B	Stable	30/09/2017
PAA	Côte d'Ivoire	Activités portuaires	A+	Stable	A1-	Stable	30/06/2017
PALMCI	Côte d'Ivoire	Produits de graine et d'huile de palme	A-	Stable	A1-	Stable	30/07/2017
PETRO IVOIRE	Côte d'Ivoire	Distribution Produits Pétroliers	A	Stable	A3	Stable	30/06/2018
PASP	Côte d'Ivoire	Service public des opérations portuaires	A	Positive	A2	Positive	30/06/2018
SHELTER AFRIQUE	Kenya	Banque	BBB+	Stable	A3	Négative	30/06/2018
SIMAT	Côte d'Ivoire	Manutention et de Transit	Confidentiel				Note expirée
SIR	Côte d'Ivoire	Raffinage de pétrole brut	Confidentiel				Note expirée
SODECI	Côte d'Ivoire	Distribution Eau	AA-	Stable	A1-	Stable	30/09/2017
Ville de Dakar	Sénégal	Collectivité locale	BBB+	Stable	A3	Positive	Note expirée
CROWN SIEM CI	Côte d'Ivoire	Emballage métallique	BBB+	Stable	A3	Stable	31/07/2017
SICOGI	Côte d'Ivoire	Construction et de Gestion Immobilière	BBB	Stable	B	Stable	Note expirée
NESTLE CI	Côte d'Ivoire	Industrie Alimentaire	A-	Stable	A1-	Stable	31/10/2017
GuarantCo	Royaume-Uni	Garantie institutionnelle	AAA	Stable	A1+	Stable	30/06/2017
Commune du Plateau	Côte d'Ivoire	Collectivité locale	BBB-	Stable	A2	Stable	31/10/2017
CAMTEL	Cameroun	Télécommunication	BBB	Stable	A3	Stable	31/07/2016

Notations Financières (2/3)

Nom de la société	Pays	Secteur/activités	A long Terme		A court terme		Expiration de la note
			Dernière note	Perspective	Dernière note	Perspective	
AVENI – RE	Côte d'Ivoire	Réassurances	A-	Stable	A2	Stable	Note expirée
Emission de la ville de Dakar	Sénégal	Instrument Financier	A	Stable	A1	Stable	Note expirée
District d'Abidjan	Côte d'Ivoire	Collectivité locale	BBB-	Stable	B	Positive	30/11/2017
Fonds d'Entretien Routier (FER)	Côte d'Ivoire	Financement de l'entretien des infrastructures routières	A-	Positive	A2	Stable	Note expirée
Bank Of Africa – Benin	Benin	Secteur Bancaire	A+	Stable	A1	Stable	31/05/2018
Bank Of Africa – Burkina Faso	Burkina Faso	Secteur Bancaire	A	Stable	A1	Stable	31/05/2018
Bank Of Africa – Niger	Niger	Secteur Bancaire	A-	Stable	A2	Stable	31/05/2018
Bank Of Africa – Sénégal	Sénégal	Secteur Bancaire	A-	Stable	A2	Positive	31/05/2018
Bank Of Africa – Côte d'Ivoire	Côte d'Ivoire	Secteur Bancaire	A	Positive	A2	Stable	30/05/2018
Koffi & Diabaté Développement	Côte d'Ivoire	Construction	BBB+	Stable	A3	Stable	30/10/2017
Bank Of Africa – Mali	Mali	Secteur Bancaire	A-	Stable	A2	Stable	31/05/2018
Caisse Régionale de Refinancement Hypothécaire	UEMOA	Institution Financière	AA	Positive	A1+	Stable	30/06/2018
BERNABE	Côte d'Ivoire	Distribution de produits de quincaillerie, de matériel industriel, de produits métallurgiques et de matériaux de construction	A+	Stable	A1	Stable	31/07/2018
Air Côte d'Ivoire	Côte d'Ivoire	Compagnie Aérienne	BBB+	Stable	A3	Stable	30/08/2017
Alios Finance	Côte d'Ivoire	Financement par crédit bail	BBB+	Stable	A1	Stable	31/07/2017
Etat de Côte d'Ivoire - Notation en monnaie locale	Côte d'Ivoire	Dettes souveraines	A-	Stable	A2	Stable	30/06/2018
Société Ivoirienne de Banque	Côte d'Ivoire	Secteur bancaire	A+	Stable	A1	Stable	28/02/2018
VIP NET	Côte d'Ivoire	Télécommunication	Confidentiel				Note expirée
ANSUT	Côte d'Ivoire	Télécommunication	Confidentiel				31/10/2017
DEKEL OIL	Côte d'Ivoire	Produits de graine et d'huile de palme	Confidentiel				31/10/2017
FICOGES	Côte d'Ivoire	Audit et Conseil	Confidentiel				31/10/2016
UIREVI	Côte d'Ivoire	Agriculture d'exportation	Confidentiel				31/07/2016
NSIA Banque	Côte d'Ivoire	Secteur Bancaire	Confidentiel				30/04/2018
Radiant Insurance Company	Rwanda	Assurance	Confidentiel				31/07/2017

Notations Financières (3/3)

Nom de la société	Pays	Secteur/activités	A long Terme		A court Terme		Expiration de la note
			Dernière note	Perspective	Dernière note	Perspective	
NSIA Assurance Gabon	Gabon	Assurance		Confidentiel			31/07/2017
NSIA Assurance VIE Côte d'Ivoire	Côte d'Ivoire	Assurance		Confidentiel			31/07/2017
NSIA Assurance Cote d'Ivoire	Côte d'Ivoire	Assurance		Confidentiel			30/06/2017
NSIA Assurance Guinée Bissau	Guinée Bissau	Assurance		Confidentiel			31/07/2017
NSIA Assurance Sénégal	Sénégal	Assurance		Confidentiel			30/06/2017
NSIA Assurance Vie Sénégal	Sénégal	Assurance		Confidentiel			31/07/2017
Société Equatoriale des Mines	Gabon	Activités minières		Confidentiel			31/12/2017
CI Energies	Côte d'Ivoire	Suivi du secteur de l'énergie et des travaux d'infrastructure électrique		Confidentiel			31/12/2017
Ecobank Côte d'Ivoire	Côte d'Ivoire	Secteur bancaire		Confidentiel			30/04/2018
Tropical Packaging	Côte d'Ivoire	Industrie métallique		En cours d'élaboration			
Tropical Distribution	Côte d'Ivoire	Distribution		En cours d'élaboration			
Côte d'Ivoire Céréales	Côte d'Ivoire	Transformation du maïs et du riz / Emission obligataire		En cours d'élaboration			
NSIA Assurance Togo	Togo	Assurance		En cours d'élaboration			
NSIA Assurance Vie Togo	Togo	Assurance		En cours d'élaboration			
NSIA Assurance Benin	Benin	Assurance		En cours d'élaboration			
NSIA Assurance Vie Benin	Benin	Assurance		En cours d'élaboration			

Obligations Corporates

	Quantité	Cours de référence	Cours précédent	Coupon d'intérêt	Echéance
BOA BURKINA F. 6.25% 2012-2017		10 000	10 000	587,5	11-oct
BOA - CI 6.25% 2012-2017		10 000	10 000	612,5	11-oct
BOA NIGER 6.25% 2012-2017		9 250	9 250	587,5	11-oct
BOA SENEGAL 6.50% 2012-2017		10 000	10 000	611	11-oct
ORAGROUP 6.75% 2013-2019		10 000	10 000	337,5	04 juin/ 04 déc
SHELTER AFRIQUE 6.6% 2014-2021		7 000	7 000	327,29	28 fév. / 28 août
SIFCA 6.90% 2013-2021		10 000	10 000	676,2	08-août

Obligations d'Entités Régionales

	Quantité	Cours de référence	Cours précédent	Coupon d'intérêt	Echéance
BHB 6.25% 2012-2017		10 000	10 000	587,5	11-oct
BIDC-EBID 6.50% 2014-2021	189	10000	10000	325	28 avr/ 28 sep
BOAD 5.95% 2012-2019	640	10000	10000	595	06-mars
BOAD 5.95% 2014-2021	5	10000	9950	260,82	26-déc
CRRH-UEMOA 6.10% 2012-2022	16	10000	10000	305	13 fév / 13 août
CRRH-UEMOA 6.10% 2012-2024		10 000	10 000	305	17 janv / 17 juil
CRRH-UEMOA 6% 2013-2023		10 000	10 000	300	26 avril / 26 oct
CRRH-UEMOA 6% 2014-2024		9 999	9 999	300	30 juin / 30 déc
CRRH-UEMOA 5,85% 2015-2025		10 000	10 000	290,9	04 janv / 04 juil
CRRH-UEMOA 5,85% 2016-2026		9 999	9 999	290,9	03 janv / 03 juil

Obligations d'Etat

	Quantité	Cours de référence	Cours précédent	Coupon d'intérêt	Echéance
ETAT DU MALI 6,20% 2016-2023	11	10000	10000	620	23-mai
ETAT DU MALI 6,50% 2017-2024		10000	10000	650	20-avr
ETAT SENEGAL 6.5% 2014-2021	1	6000	6000	325	27 mai/27 nov
ETAT SENEGAL 6.70% 2012-2019		10000	9980	670	14-déc
ETAT SENEGAL 6.50% 2013-2023	5	8999	8955	325	29 janv / 29 juil
ETAT SENEGAL 6.30% 2015-2025		10000	10000	313,28	25 mai / 25 nov
TPBF 6.50% 2013-2020		10000	10000	325	29 mai / 29 nov
TPBJ 6.50% 2017-2027		10000	10000	650	07-avr
TPCI 6.30% 2013-2018	93	10000	10000	315	03 juin / 03 dec
TPCI 6.55% 2014-2022		9900	9900	655	20-mai
TPCI 5.85% 2014-2021		10000	10000	292,5	19 juin / 19 dec
TPCI 3% 2014-2024		10000	10000	150	19 juin / 19 dec.
TPCI 5,99% 2015-2025		10000	10000	599	14-mai
TPCI 5,85% 2015-2022		10000	10000	599	05 avr/05 oct
TPCI 6% 2016-2028	306	10000	10000	600	08-avr
TPCI 5.90% 2016-2026		10000	10000	590	15-juin
TPCI 5.90% 2016-2026		10000	10000	590	17-nov
TPCI 6.25% 2017-2029		10000	10000	312,5	31 mars / 30 sep.
SUKUK ETAT DE COTE D'IVOIRE 5,75% 2015-2020		10000	10000	292,292	28 juin/28 déc
SUKUK ETAT DE COTE D'IVOIRE 5,75% 2016-2023		10000	10000	289,097	7 sept/7 mars
SUKUK ETAT DU SENEGAL 6,25% 2014-2018	5	10000	10000	321,181	18 juil/18 janv
SUKUK ETAT DU SENEGAL 6% 2016-2026		10000	10000	306,667	26 juil/26 janv
SUKUK ETAT DU TOGO 6,5% 2016-2026	82	10000	10000	0	17 août/17 fév



Bloomfield Investment Corporation

06 BP 1888 Abidjan 06

Tel: (225) 20 215 747 / (225) 20 215 749

Fax: (225) 20 215 751