

# Rapport d'Analyse Boursière

Bloomfield Intelligence

Semaine 43 – du 23 Octobre au 27 Octobre 2017

(Source BRVM)

Bloomfield Investment Corporation est une agence de notation panafricaine spécialisée dans l'évaluation du risque de crédit. Basée à Abidjan, avec une représentation à Douala et à Kigali, l'agence intervient principalement en Afrique.

**Agrément** UEMOA AN-001/2012  
RWANDA ref/CMA/July/3047/2015

**Siège Social** Plateau, Tour BIAO-CI, 15<sup>ème</sup> étage,  
Abidjan - Côte d'Ivoire

**Site web** [www.bloomfield-investment.com](http://www.bloomfield-investment.com)

Suivez-nous sur le WEB



**BRVM 10** ↓ -0,64% **208,19**

**BRVM COMPOSITE** ↓ -1,13% **229,83**

**Sociétés Cotées** 43

	Evol	Valeur
Per moyen *	↑	17,5
Rendement moyen / action *	↓	5,8%
Capitalisation boursière (Md FCFA)	↑	6 203
Volume transigé (actions)		1 108 537
Volume transigé (obligations)		6 596
Valeur transigée (actions)		1 949 273 407
Valeur transigée (obligations)		41 759 901

\* Calcul sur la base des dernières informations financières publiées sans prise en compte des sociétés en liquidation

## Marché des Actions

### Les Plus Performants

	Cours	Evol%	Vol	Val (000)	PER	R/A
VIVO ENERGY CI	930	8,77%	2 033	1 922	13,3	3,6%
BOLLORE AFRICA LOGISTICS CI	3 700	6,32%	6 903	22 469	19,9	4,9%
BERNABE CI	3 700	5,71%	189	674	10,2	4,4%
CFAO CI	37 100	5,70%	70	2 472	16,4	5,5%

### Les Moins Performants

	Cours	Evol%	Vol	Val (000)	PER	R/A
NESTLE CI	2 235	-10,60%	1086	2 475	14,89	1,41%
CIE CI	2 795	-8,51%	13 615	39 976	14,52	123,97%
SOLIBRA CI	145 000	-6,45%	407	59 155	8,66	2,83%
SOCIETE IVOIRIENNE DE BANQUE CI	17 500	-6,42%	3275	58 283	10,24	4,89%

### Indices Sectoriels

	Nb Sociétés	Valeur	Evol%	Evol YTD	Volume	Valeur Transigée (MFCFA)	PER moyen	R/A moyenne
BRVM - Industrie	12	111,34	-4,08%	-28,60%	21 796	115	25,7	6,5%
BRVM - Services Publics	4	680,27	-1,27%	-12,20%	67 905	1 079	13,3	6,6%
BRVM - Finances	13	82,22	-1,47%	-13,45%	909 715	368	11,0	5,7%
BRVM - Transport	2	895,68	6,23%	-37,45%	6 913	23	19,9	4,9%
BRVM - Agriculture	5	159,81	-2,58%	-22,93%	97 695	331	22,8	8,4%
BRVM - Distribution	7	295,52	3,44%	-48,78%	4 493	33	16,4	4,0%
BRVM - Autres Secteurs	1	222,10	-0,05%	-48,60%	20	0	2,2	0,0%

Valeur transigée par secteur

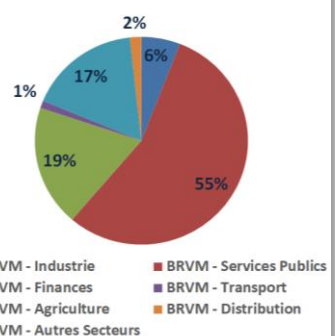

### L'Evolution du Marché

La BRVM termine cette semaine en baisse, en affichant 208,19 points pour l'indice BRVM 10 (-0,64%) et 229,83 points pour l'indice BRVM Composite (-1,13%). La capitalisation boursière du marché des actions s'établit à 6 203 milliards FCFA. Les transactions en valeur du marché des actions s'établissent à 1,95 milliard FCFA en fin de semaine, portées principalement par les secteurs « SERVICES PUBLICS » (55%), « FINANCES » (19%) et « AGRICULTURE » (17%). Le titre VIVO ENERGY CI réalise la plus importante progression du marché avec un gain de 8,77% tandis que le titre NESTLE CI affiche la plus forte baisse avec une chute de 10,60%. Sur le marché des matières premières, le cours du baril de pétrole termine pour la deuxième semaine d'affilée au dessus de 50 USD tandis que les cours du gaz naturel et du caoutchouc terminent la semaine en baisse.

## L'opinion du Chef Economiste [le titre NEI CEDA]

*Au titre du premier semestre 2017, l'éditeur ivoirien NEI CEDA a réalisé une performance particulièrement remarquable dans la mesure où son activité (saisonnière) est de nature plus dynamique dans la deuxième moitié de l'année. Ainsi, le chiffre d'affaires de l'entreprise est ressorti à 2 174 millions FCFA à fin juin 2017 contre 92 millions FCFA au premier semestre 2016, grâce à un marché obtenu avec l'Etat ivoirien. Selon l'entreprise, cette performance, couplée à une situation bilancielle assainie et des économies de charges, a eu un impact notable sur le résultat net. Ce dernier est ressorti déficitaire de 89 millions FCFA à fin juin 2017; un déficit moins important que celui enregistré à juin 2016, soit 1 234 millions FCFA. Sur le marché boursier, le titre NEI CEDA suit une tendance baissière : à la date du 27 octobre 2017, son cours s'établit à 47 FCFA, représentant une baisse de 60,83% par rapport à son niveau à l'entame de cette année. L'attractivité du titre est très limitée sur le marché avec une absence de distribution de dividendes sur les cinq dernières années et des performances économiques assez mitigées. L'entreprise prévoit une bonne dynamique des ventes pour le second semestre, sa principale saison. Cette prévision devrait se confirmer et permettre à NEI CEDA de terminer l'année avec un chiffre d'affaires en hausse après deux années de régression. Cette dynamique, en plus des mesures de baisse des charges, contribuerait à améliorer le résultat net qui pourrait toutefois demeurer déficitaire.*

### News BRVM Corporates

□ **[SGBCI]** : La filiale ivoirienne du groupe bancaire Société Générale a publié ses résultats pour le premier semestre 2017. Il en ressort que la banque a réalisé un PNB de 55,707 milliards FCFA, en hausse de 19% comparativement au premier semestre 2016. Malgré une hausse des frais généraux de 10%, le résultat d'exploitation affiche une progression de 29% par rapport à fin juin 2016. Enfin, le résultat net s'établit à 23,488 milliards FCFA à fin juin 2017, en hausse de 27% par rapport à la même période l'an dernier.

□ **[SODECI]** : La Société de Distribution d'Eau en Côte d'Ivoire a enregistré au titre du premier semestre 2017 une baisse des volumes d'eau vendus qui a conduit à une légère baisse de son chiffre d'affaires, soit -0,56%, relativement à la même période en 2016. Les charges de sous-traitance en hausse ainsi que les dotations aux amortissements ont pesé sur le résultat d'exploitation qui s'est contracté de 19,65% sur la même période. Le résultat net s'est situé à 955,692 millions FCFA contre 968,712 millions FCFA au premier semestre 2016.

□ **[ECOBANK]** : Par un communiqué, Ecobank Transnational Incorporated a annoncé qu'elle a réussi son opération de mobilisation de 400 millions USD par le placement d'obligations convertibles. L'emprunt convertible, remboursable en 2022, sera assortie d'un taux d'intérêt de 6,46 % par an, payables deux fois par an à terme échu. Cet emprunt, qui est convertible en actions ordinaires ETI sera remboursé à 110 % du principal si l'option de conversion n'est pas exercée.

### News Marché

□ **[AFRIQUE DU SUD]** : En raison d'une série de facteurs négatifs, les projections de croissance économique de l'Afrique du Sud pour 2017 ont été révisées à la baisse, passant de 1,3% à 0,7%, a rapporté le Ministre des Finances sud-africain. L'affaiblissement des perspectives de croissance traduit une dégradation de l'activité économique et une baisse de la confiance des ménages depuis 2014. Le déficit budgétaire devrait s'élever à 4,3% du PIB en moyenne sur la période 2017-2018, contre un objectif budgétaire de 3,1% du PIB en 2017. La croissance économique devrait par la suite se redresser lentement, pour atteindre 1,1% en 2018, puis 1,5% en 2019 et 1,9% en 2020, avec l'amélioration des perspectives économiques mondiales.

□ **[KENYA]** : L'Association des Banquiers du Kenya appelle à la suppression de loi portant sur le plafonnement des taux d'intérêt, un an après son adoption par le parlement. Selon le Directeur Général de l'Association, la loi qui avait pour objectif de favoriser des crédits à faible coût et, in fine, accroître l'octroi de crédit, a plutôt affecté négativement la croissance du crédit et freiné l'inclusion financière. Parallèlement, la loi a favorisé le développement des crédits à court terme, la préférence pour les titres publics et un ralentissement des crédits à l'investissement. Ainsi, en juin 2017, alors qu'environ 3,2 millions de demandes de prêt ont été faites, seulement environ 1,1 million de prêts ont été décaissés, soit un taux de réussite de 34%.

**Secteur Industrie**

	Cours référence	Evol%	Vol	Val (000)	PER	R/A	Ratio marge nette	ROE
SICABLE CI	985	4,23%	14224	13 215	9,76	5,08%	5,7%	11,1%
FILTISAC CI	15 300	2,00%	550	8 019	21,97	13,66%	6,1%	21,8%
NEI-CEDA CI	47	0,00%	N/A	N/A	N/A	N/A	-3,7%	N/A
NESTLE CI	2 235	-10,60%	1086	2 475	45,59	N/A	2,4%	55,0%
CROWN SIEM CI	16 525	0,00%	N/A	N/A	21,95	4,10%	2,7%	9,2%
AIR LIQUIDE CI	6 000	5,17%	13	76	75,83	10,50%	0,9%	2,1%
SOLIBRA CI	145 000	-6,45%	407	59 155	8,66	2,83%	14,4%	26,3%
SMB CI	10 500	0,00%	158	1 659	2,98	N/A	7,4%	N/A
SITAB CI	77 700	0,00%	108	8 419	23,41	5,31%	5,1%	24,8%
TRITURAF CI-Ste en Liquidation	490	0,00%	N/A	N/A	N/A	N/A	N/A	N/A
UNILEVER CI	11 000	0,00%	N/A	N/A	N/A	N/A	-12,8%	40,1%
UNIWAX CI	4 250	-3,41%	5250	22 098	21,58	4,08%	11,0%	18,4%

**Secteur Services Publics**

	Cours référence	Evol%	Vol	Val (000)	PER	R/A	Ratio marge nette	ROE
CIE CI	2 795	-8,51%	13615	39 976	14,52	6,20%	1,8%	39,1%
ONATEL BF	7 000	-4,11%	12256	88 063	9,9	8,84%	15,3%	31,1%
SODE CI	54 995	-0,91%	7	386	18,28	4,91%	3,1%	105,4%
SONATEL SN	23 000	-0,43%	42027	950 679	10,65	6,52%	23,9%	30,4%

**Secteur Finances**

	Cours référence	Evol%	Vol	Val (000)	PER	R/A	Ratio marge nette	ROE
BICI CI	8 165	-3,37%	2908	24 228	11,3	3,39%	34,1%	23,0%
BANK OF AFRICA BN	70 000	-5,63%	203	14 466	8,74	6,39%	11,5%	17,8%
BANK OF AFRICA BF	7 595	1,55%	3901	30 193	13,43	4,56%	39,7%	34,5%
BANK OF AFRICA CI	3 995	-1,36%	643	10 181	7,87	6,86%	18,9%	27,1%
BANK OF AFRICA M	24 800	0,00%	586	14 445	5,43	11,25%	23,6%	26,4%
BANK OF AFRICA NG	3 945	-0,13%	336	8 433	7,77	9,57%	27,5%	23,9%
BANK OF AFRICA S	30 500	-2,56%	1589	49 400	18,07	1,64%	10,5%	14,6%
CORIS BANK INTERNATIONAL BF	46 000	0,00%	958	43 995	17,55	2,43%	48,9%	15,7%
ECOBANK TRANS. INCORP. TG	18	-5,26%	886414	16 683	N/A	6,71%	-52,1%	5,8%
NSIA BANQUE CI	9 115	-5,79%	18 294	167 304	N/A	N/A	N/A	N/A
SAFCA CI	10 400	0,00%	N/A	N/A	N/A	N/A	-1,7%	N/A
SGB CI	11 400	3,64%	8902	97 383	10,01	5,12%	30,3%	34,6%
SOCIETE IVOIRIENNE DE BANQUE CI	17 500	-6,42%	3275	58 283	10,24	4,89%	33,7%	28,7%

**Secteur Distribution**

	Cours référence	Evol%	Vol	Val (000)	PER	R/A	Ratio marge nette	ROE
SERVAIR ABIDJAN CI	1 935	-0,26%	796	1 500	20,16	2,56%	8,7%	27,6%
BERNABE CI	3 700	5,71%	189	674	10,24	4,39%	5,4%	19,0%
CFAO CI	37 100	5,70%	70	2 472	16,43	5,48%	6,3%	19,3%
TRACTAFRIC MOTORS CI	314 600	0,00%	36	11 326	24,96	4,29%	4,7%	26,2%
VIVO ENERGY CI	930	8,77%	2033	1 922	13,35	3,58%	1,6%	19,7%
TOTAL CI	9 500	2,70%	1013	9 653	13,46	5,11%	2,7%	26,1%
TOTAL SN	16 100	0,63%	356	5 723	N/A	2,80%	0,0%	-0,3%

**Secteur Transport**

	Cours référence	Evol%	Vol	Val (000)	PER	R/A	Ratio marge nette	ROE
BOLLORE AFRICA LOGISTICS CI	3 700	6,32%	6903	22 469	19,9	4,86%	11,9%	3,7%
MOVIS CI	3 450	0,00%	10	35	N/A	N/A	-11,7%	89,8%

**Secteur Agriculture**

	Cours référence	Evol%	Vol	Val (000)	PER	R/A	Ratio marge nette	ROE
PALM CI	8 305	-2,29%	4135	35 858	15,53	2,90%	3,6%	5,1%
SUCRIVOIRE	3 995	2,44%	883	3 498	4,59	13,74%	0,2%	1,6%
SICOR CI	5 135	0,00%	N/A	N/A	15,34	N/A	28,4%	30,5%
SOGB CI	3 700	-6,33%	5291	20 515	12,98	8,66%	11,0%	11,0%
SAPH CI	3 000	0,00%	87386	271 362	65,54	N/A	1,0%	1,8%

**Autres Secteurs**

	Cours référence	Evol%	Vol	Val (000)	PER	R/A	Ratio marge nette	ROE
SETAO CI	180	0%	20	360	2,17	0,00%	24,8%	N/A

**Autres Marchés**
**Devises \***

	Cours	Evol
USD / XOF	565,03	1,65%
GBP / XOF	741,78	1,61%
EUR / XOF	655,96	0,00%
JPY / XOF	4,97	1,36%
CNY / XOF	84,98	1,21%
ZAR / XOF	40,09	-1,37%
NGN / XOF	1,59	2,64%
EGP / XOF	32,05	1,78%
KES / XOF	5,44	1,21%

**Marchés Financiers Africains**

Johannesburg Stock Exchange	ALL SHARE INDEX	↗	0,68%	3 619,59
Nairobi Stock Exchange	NSE ALL SHARE INDEX	↗	3,19%	159,87
Nigerian Stock Exchange	ALL SHARE INDEX	↘	-0,34%	36 462,26
Egyptian Exchange	EGX 100 INDEX	↘	-0,27%	1 739,66
Casablanca Stock Exchange	MOROCCAN ALL SHARE INDEX	↗	0,78%	12 402,61

\* Évolution hebdomadaire du cours moyen (arrêté la veille de la clôture de la bourse)

**Matières Premières**

	Cours	Evol
Argent (USD/Oz)	16,9	-3,22%
Or (USD/XAU)	1 276,1	-2,25%
Gaz naturel (USD/MMBtu)	2,8	-7,86%
Pétrole brut (USD/bbl)	54,2	5,37%
Cacao Londres (GBP/t)	1 599,3	-0,02%
Cacao New York (USD/t)	2 118,0	1,56%
Café US (USD/lb)	126,6	0,04%
Caoutchouc (JPY/kg)	193,0	-4,93%
Huile de palme (Riggints/t)	2 786,0	1,31%

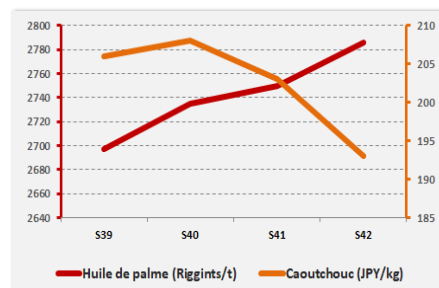
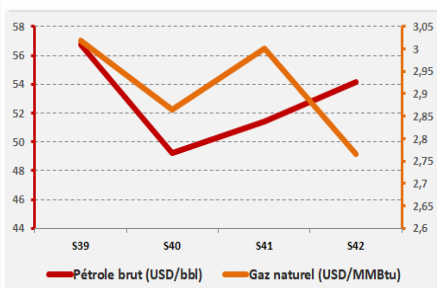
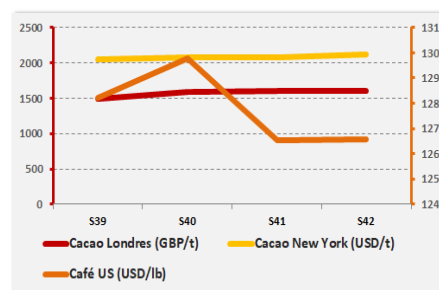
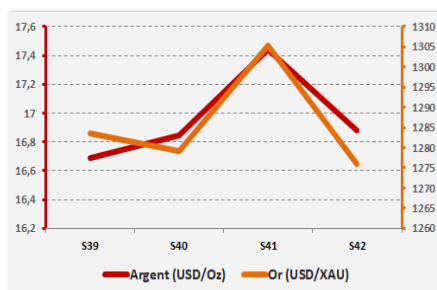

## Notations Financières (1/3)

Nom de la société	Pays	Secteur/activités	A long Terme		A court terme		Expiration de la note
			Dernière Note	Perspective	Dernière Note	Perspective	
CIE	Côte d'Ivoire	Electricité	AA+	Stable	A1+	Stable	30/09/2017
IDT	Côte d'Ivoire	Distribution de Tabacs	Confidentiel				01/11/2016
Loyale Assurances SA	Côte d'Ivoire	Assurances IARD	BB-	Négative	C	Négative	Note expirée
Loyale Vie SA	Côte d'Ivoire	Assurances VIE	A-	Stable	A2	Stable	31/07/2017
OMNIUM	Mali	Fabrication et distribution de piles	BBB+	Stable	A3	Stable	30/06/2018
ONEP	Côte d'Ivoire	Promotion de l'accès à l'eau potable	BB-	Stable	B	Stable	30/09/2017
PAA	Côte d'Ivoire	Activités portuaires	A+	Stable	A1-	Stable	30/06/2017
PALMCI	Côte d'Ivoire	Produits de graine et d'huile de palme	A-	Stable	A1-	Stable	30/07/2017
PETRO IVOIRE	Côte d'Ivoire	Distribution Produits Pétroliers	A	Stable	A3	Stable	30/06/2018
PASP	Côte d'Ivoire	Service public des opérations portuaires	A	Positive	A2	Positive	30/06/2018
SHELTER AFRIQUE	Kenya	Banque	BBB+	Stable	A3	Négative	30/06/2018
SIMAT	Côte d'Ivoire	Manutention et de Transit	Confidentiel				Note expirée
SIR	Côte d'Ivoire	Raffinage de pétrole brut	Confidentiel				Note expirée
SODECI	Côte d'Ivoire	Distribution Eau	AA-	Stable	A1-	Stable	31/08/2018
Ville de Dakar	Sénégal	Collectivité locale	BBB+	Stable	A3	Positive	Note expirée
CROWN SIEM CI	Côte d'Ivoire	Emballage métallique	BBB+	Stable	A3	Stable	31/07/2017
SICOGI	Côte d'Ivoire	Construction et de Gestion Immobilière	BBB	Stable	B	Stable	Note expirée
NESTLE CI	Côte d'Ivoire	Industrie Alimentaire	A-	Stable	A1-	Stable	31/10/2017
GuarantCo	Royaume-Uni	Garantie institutionnelle	AAA	Stable	A1+	Stable	30/06/2017
Commune du Plateau	Côte d'Ivoire	Collectivité locale	BBB-	Stable	A2	Stable	31/10/2017
CAMTEL	Cameroun	Télécommunication	BBB	Stable	A3	Stable	31/07/2016

**Notations Financières (2/3)**

Nom de la société	Pays	Secteur/activités	A long Terme		A court terme		Expiration de la note
			Dernière note	Perspective	Dernière note	Perspective	
AVENI – RE	Côte d'Ivoire	Réassurances	A-	Stable	A2	Stable	Note expirée
Emission de la ville de Dakar	Sénégal	Instrument Financier	A	Stable	A1	Stable	Note expirée
District d'Abidjan	Côte d'Ivoire	Collectivité locale	BBB-	Stable	B	Positive	30/11/2017
Fonds d'Entretien Routier (FER)	Côte d'Ivoire	Financement de l'entretien des infrastructures routières	A-	Positive	A2	Stable	Note expirée
Bank Of Africa – Benin	Benin	Secteur Bancaire	A+	Stable	A1	Stable	31/05/2018
Bank Of Africa – Burkina Faso	Burkina Faso	Secteur Bancaire	A	Stable	A1	Stable	31/05/2018
Bank Of Africa – Niger	Niger	Secteur Bancaire	A-	Stable	A2	Stable	31/05/2018
Bank Of Africa – Sénégal	Sénégal	Secteur Bancaire	A-	Stable	A2	Positive	31/05/2018
Bank Of Africa – Côte d'Ivoire	Côte d'Ivoire	Secteur Bancaire	A	Positive	A2	Stable	30/05/2018
Koffi & Diabaté Développement	Côte d'Ivoire	Construction	BBB+	Stable	A3	Stable	30/10/2017
Bank Of Africa – Mali	Mali	Secteur Bancaire	A-	Stable	A2	Stable	31/05/2018
Caisse Régionale de Refinancement Hypothécaire	UEMOA	Institution Financière	AA	Positive	A1+	Stable	30/06/2018
BERNABE	Côte d'Ivoire	Distribution de produits de quincaillerie, de matériel industriel, de produits métallurgiques et de matériaux de construction	A+	Stable	A1	Stable	31/07/2018
Air Côte d'Ivoire	Côte d'Ivoire	Compagnie Aérienne	BBB+	Stable	A3	Stable	30/08/2017
Alios Finance	Côte d'Ivoire	Financement par crédit bail	BBB+	Stable	A1	Stable	31/08/2018
Etat de Côte d'Ivoire - Notation en monnaie locale	Côte d'Ivoire	Dette souveraine	A-	Stable	A2	Stable	30/06/2018
Société Ivoirienne de Banque	Côte d'Ivoire	Secteur bancaire	A+	Stable	A1	Stable	28/02/2018
VIP NET	Côte d'Ivoire	Télécommunication	<b>Confidentiel</b>				Note expirée
ANSUT	Côte d'Ivoire	Télécommunication	<b>Confidentiel</b>				31/10/2017
DEKEL OIL	Côte d'Ivoire	Produits de graine et d'huile de palme	<b>Confidentiel</b>				31/10/2017
FICOGES	Côte d'Ivoire	Audit et Conseil	<b>Confidentiel</b>				31/10/2016
UIREVI	Côte d'Ivoire	Agriculture d'exportation	<b>Confidentiel</b>				31/07/2016
NSIA Banque	Côte d'Ivoire	Secteur Bancaire	<b>Confidentiel</b>				30/04/2018
Radiant Insurance Company	Rwanda	Assurance	<b>Confidentiel</b>				31/07/2017



**Notations Financières (3/3)**

Nom de la société	Pays	Secteur/activités	A long Terme		A court Terme		Expiration de la note
			Dernière note	Perspective	Dernière note	Perspective	
NSIA Assurance Gabon	Gabon	Assurance		<b>Confidentiel</b>			31/07/2017
NSIA Assurance VIE Côte d'Ivoire	Côte d'Ivoire	Assurance		<b>Confidentiel</b>			31/07/2017
NSIA Assurance Cote d'Ivoire	Côte d'Ivoire	Assurance		<b>Confidentiel</b>			30/06/2017
NSIA Assurance Guinée Bissau	Guinée Bissau	Assurance		<b>Confidentiel</b>			31/07/2017
NSIA Assurance Sénégal	Sénégal	Assurance		<b>Confidentiel</b>			30/06/2017
NSIA Assurance Vie Sénégal	Sénégal	Assurance		<b>Confidentiel</b>			31/07/2017
Société Equatoriale des Mines	Gabon	Activités minières		<b>Confidentiel</b>			31/12/2017
CI Energies	Côte d'Ivoire	Suivi du secteur de l'énergie et des travaux d'infrastructure électrique		<b>Confidentiel</b>			31/12/2017
Ecobank Côte d'Ivoire	Côte d'Ivoire	Secteur bancaire		<b>Confidentiel</b>			30/04/2018
Tropical Packaging	Côte d'Ivoire	Industrie métallique		<b>En cours d'élaboration</b>			
Tropical Distribution	Côte d'Ivoire	Distribution		<b>En cours d'élaboration</b>			
Côte d'Ivoire Céréales	Côte d'Ivoire	Transformation du maïs et du riz / Emission obligataire		<b>En cours d'élaboration</b>			
NSIA Assurance Togo	Togo	Assurance		<b>En cours d'élaboration</b>			
NSIA Assurance Vie Togo	Togo	Assurance		<b>En cours d'élaboration</b>			
NSIA Assurance Benin	Benin	Assurance		<b>En cours d'élaboration</b>			
NSIA Assurance Vie Benin	Benin	Assurance		<b>En cours d'élaboration</b>			

**Obligations Corporates**

	Quantité	Cours de référence	Cours précédent	Coupon d'intérêt	Echéance
ORAGROUP 6.75% 2013-2019	40	10000	10000	337,5	04 juin/ 04 déc
SHELTER AFRIQUE 6.6% 2014-2021		7000	7000	327,29	28 fév. / 28 août
SIFCA 6.90% 2013-2021	100	10000	9950	676,2	08-août

**Obligations d'Entités Régionales**

	Quantité	Cours de référence	Cours précédent	Coupon d'intérêt	Echéance
BIDC-EBID 6.50% 2014-2021		10000	10000	325	28 avr/ 28 sep
BOAD 5.95% 2012-2019	55	10000	10000	595	06-mars
BOAD 5.95% 2014-2021		10000	10000	260,82	26-déc
CRRH-UEMOA 6.10% 2012-2022	25	10000	10000	305	13 fév / 13 août
CRRH-UEMOA 6.10% 2012-2024		10 000	10 000	305	17 janv / 17 juil
CRRH-UEMOA 6% 2013-2023		10 000	10 000	300	26 avril / 26 oct
CRRH-UEMOA 6% 2014-2024		9 999	9 999	300	30 juin / 30 déc
CRRH-UEMOA 5,85% 2015-2025		10 000	10 000	290,9	04 janv / 04 juil
CRRH-UEMOA 5,85% 2016-2026		9 999	9 999	290,9	03 janv / 03 juil

**Obligations d'Etat**

	Quantité	Cours de référence	Cours précédent	Coupon d'intérêt	Echéance
ETAT DU MALI 6,20% 2016-2023		10 000	10 000	620	23-mai
ETAT DU MALI 6,50% 2017-2024		10 000	10 000	650	20-avr
ETAT SENEGAL 6.5% 2014-2021	1050	6000	6000	325	27 mai/27 nov
ETAT SENEGAL 6.70% 2012-2019		10000	10000	670	14-déc
ETAT SENEGAL 6.50% 2013-2023		9000	8910	325	29 janv / 29 juil
ETAT SENEGAL 6.30% 2015-2025		10000	10000	313,28	25 mai / 25 nov
TPBF 6.50% 2013-2020		10000	10000	325	29 mai / 29 nov
TPBF 6.50% 2017-2027	2000	10000		650	31 janv / 31 juil
TPBJ 6.50% 2017-2027	343	10000	10000	650	07-avr
TPCI 6.30% 2013-2018	28	10000	10000	315	03 juin / 03 dec
TPCI 6.55% 2014-2022	36	10000	9900	655	20-mai
TPCI 5.85% 2014-2021		10000	10000	292,5	19 juin / 19 dec
TPCI 3% 2014-2024		10000	10000	150	19 juin / 19 dec.
TPCI 5,99% 2015-2025		10000	10000	599	14-mai
TPCI 5,85% 2015-2022		10000	10000	599	05 avr/05 oct
TPCI 6% 2016-2028	2	9999	10000	600	08-avr
TPCI 5.90% 2016-2026	97	9999	10000	590	15-juin
TPCI 5.90% 2016-2026		10000	10000	590	17-nov
TPCI 6.25% 2017-2029	2500	10000	10000	312,5	31 mars / 30 sep.
SUKUK ETAT DE COTE D'IVOIRE 5,75% 2015-2020	11	10000	10000	292,292	28 juin/28 déc
SUKUK ETAT DE COTE D'IVOIRE 5,75% 2016-2023		10000	10000	289,097	7 sept/7 mars
SUKUK ETAT DU SENEGAL 6,25% 2014-2018	107	10000	10000	321,181	18 juil/18 janv
SUKUK ETAT DU SENEGAL 6% 2016-2026		10000	10000	306,667	26 juil/26 janv
SUKUK ETAT DU TOGO 6,5% 2016-2026	202	10000	10000	0	17 août/17 fév





**Bloomfield Investment Corporation**

06 BP 1888 Abidjan 06

Tel: (225) 20 215 747 / (225) 20 215 749

Fax: (225) 20 215 751