

# Rapport d'Analyse Boursière

Bloomfield Intelligence

Semaine 44 - du 30 Octobre au 03 Novembre 2017

(Source BRVM)

Bloomfield Investment Corporation est une agence de notation panafricaine spécialisée dans l'évaluation du risque de crédit. Basée à Abidjan, avec une représentation à Douala et à Kigali, l'agence intervient principalement en Afrique.

**Agrément** UEMOA AN-001/2012  
RWANDA ref/CMA/July/3047/2015

**Siège Social** Plateau, Tour BIAO-CI, 15<sup>ème</sup> étage,  
Abidjan - Côte d'Ivoire

**Site web** [www.bloomfield-investment.com](http://www.bloomfield-investment.com)

Suivez-nous sur le WEB



**BRVM 10** ↓ -0,10% **207,98**

**BRVM COMPOSITE** ↓ -0,18% **229,42**

**Sociétés Cotées** 43

	Evol	Valeur
Per moyen *	↓	17,01
Rendement moyen / action *	↑	6,01%
Capitalisation boursière (Md FCFA)	↓	6 192
Volume transigé (actions)		521 022
Volume transigé (obligations)		642
Valeur transigée (actions)		1 463 345 264
Valeur transigée (obligations)		5 620 000

\* Calcul sur la base des dernières informations financières publiées sans prise en compte des sociétés en liquidation

## Marché des Actions

### Les Plus Performants

	Cours	Evol%	Vol	Val (000)	PER	R/A
PALM CI	4 500	8,40%	197	1 754	16,8	2,5%
SAFCA CI	11 180	7,50%	3	34	N/A	N/A
TOTAL SN	1 700	5,6%	1 376	4 321	N/A	2,65%
BOLLORE AFRICA LOGISTICS CI	3 900	5,41%	1 065	4 201	21,0	4,6%

### Les Moins Performants

	Cours	Evol%	Vol	Val (000)	PER	R/A
SODE CI	47 060	-14,43%	57	2 702	15,65	5,74%
SUCRIVOIRE	3 500	-12,39%	7474	28 589	40,81	15,69%
NESTLE CI	2 000	-10,51%	406	879	40,80	N/A
AIR LIQUIDE CI	5 400	-10,00%	600	3 567	68,25	11,67%

### Indices Sectoriels

	Nb Sociétés	Valeur	Evol%	Evol YTD	Volume	Valeur Transigée (MFCFA)	PER moyen	R/A moyenne
BRVM - Industrie	12	111,61	0,24%	-28,43%	11 191	187	24,2	6,7%
BRVM - Services Publics	4	678,41	-0,27%	-12,44%	32 665	578	12,7	6,8%
BRVM - Finances	13	81,30	-1,12%	-14,42%	385 629	404	11,65	5,7%
BRVM - Transport	2	943,44	5,33%	-34,11%	1 110	4	21,0	4,6%
BRVM - Agriculture	5	162,61	1,75%	-21,58%	67 623	245	23,1	4,0%
BRVM - Distribution	7	297,69	0,73%	-48,41%	22 636	45	16,27	4,2%
BRVM - Autres Secteurs	1	222,10	0,00%	-48,60%	168	0	2,2	0,0%

Valeur transigée par secteur

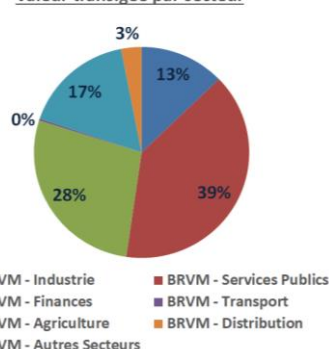

### L'Evolution du Marché

La BRVM termine cette semaine en baisse affichant 207,98 points pour l'indice BRVM 10 (-0,10%) et 229,42 points pour l'indice BRVM Composite (-0,18%). La capitalisation boursière du marché des actions s'établit à 6 192 milliards FCFA. Les transactions en valeur du marché des actions s'établissent à 1,46 milliard FCFA en fin de semaine, portées principalement par les secteurs « SERVICES PUBLICS » (39%), « FINANCES » (28%), « AGRICULTURE » (17%) et « INDUSTRIE » (13%). Le titre PALMCI réalise la plus importante progression du marché avec un gain de 8,40% tandis que le titre SODE CI affiche la plus forte baisse avec une chute de 14,43%. Sur le marché des matières premières, le cours du pétrole poursuit sa tendance haussière tandis que les cours du café et du caoutchouc affichent une tendance baissière.

## L'opinion du Chef Economiste [le titre SMB]

La Société Multinationale de Bitume (SMB) a terminé le premier semestre 2017 avec un chiffre d'affaires de 43,4 milliards FCFA, en baisse de 15% par rapport au premier semestre 2016. Une baisse qui s'explique par la volatilité du naira relativement au dollar et au retrait de nombreux marchés, dont principalement des reports pour manque de financement en Côte d'Ivoire. Toutefois, les marges soutenues dégagées par les transactions réalisées sur le premier semestre 2017 ont permis à la société d'enregistrer un résultat d'exploitation en hausse de 63% par rapport à fin juin 2016. Le résultat net est ressorti à 3,8 milliards FCFA à fin juin 2017, en hausse de 31% par rapport à la même période l'an dernier. La société reconnaît être freinée par le faible niveau de recouvrement de créance, même si la signature et le démarrage effectif de conventions de partenariats commerciaux sur le hub du Sénégal et sur le Niger augurent de bonnes perspectives pour le second semestre 2017. Sur le marché financier, le titre SMB suit globalement une tendance baissière : avec un cours de 11 000 FCFA à la date du 03 novembre 2017, le titre a perdu 40,86% de sa valeur par rapport au début de l'année 2017. En outre, la société n'a pas distribué de dividendes depuis près de 5 ans, ce qui est de nature à réduire sa visibilité auprès des investisseurs. Avec des perspectives positives pour le second semestre 2017, la société devrait être en mesure d'apurer le reliquat des pertes accumulées sur les exercices antérieures. Pour l'année 2018, la société anticipe une meilleure profitabilité avec la réalisation de nouveaux partenariats de stockages sur la zone de Trading.

## News BRVM Corporates

❑ **[BRASSIVOIRE]** : Le principal concurrent de Solibra, Brassivoire, a annoncé un investissement de 20 milliards FCFA pour le doublement de sa capacité de production, actuellement à 1,6 million d'hectolitres de bière par an. Cet investissement, initialement prévu être réalisé entre 2018 et 2019, vient répondre à la forte demande du marché ivoirien. Bien que Solibra domine toujours le secteur, Brassivoire continue de se renforcer en étant très compétitif.

❑ **[SOLIBRA]** : La Solibra a annoncé ses résultats financiers pour la première moitié de l'année 2017. Ses ventes ont enregistré une hausse de 5,95% par rapport au premier semestre 2016, pour se situer à 88 milliards FCFA. Toutefois, le résultat d'exploitation et le résultat net ressortent en baisse respectivement de 47% et 50% sur la même période. L'entreprise explique cette situation par la reprise de l'activité déficitaire de la société LBI, un mix vente et effet prix défavorable et des dépenses significatives (publicité, emballages...) pour permettre à l'entreprise de maintenir ses parts de marché.

❑ **[CIE]** : Le barrage hydroélectrique de Soubré a été inauguré par le Président de la République de Côte d'Ivoire. Cette infrastructure, d'une capacité de 275 MW, s'inscrit dans la politique énergétique du gouvernement ivoirien visant à porter la production d'énergie électrique à 4000 MW d'ici 2020. Il renforce par la même occasion le mix énergétique, avec l'apport de l'hydraulique qui passe à 40% contre 30% auparavant dans la production d'électricité en Côte d'Ivoire.

## News Marché

❑ **[AFRIQUE]** : Selon le rapport *Perspectives économiques régionales : Afrique subsaharienne du FMI*, la croissance en Afrique subsaharienne devrait passer de 1,4 % en 2016 à 2,6 % en 2017. Mais ce rebond s'explique principalement par des facteurs ponctuels (le redressement de la production pétrolière au Nigéria et l'atténuation de la sécheresse en Afrique orientale et australe) et par une amélioration relative de la conjoncture extérieure. En 2018, la croissance devrait atteindre 3,4%. Un tiers des pays de la région continuent d'enregistrer des taux de croissance d'au moins 5 % (Ethiopie, Côte d'Ivoire, Sénégal...), mais dans 12 pays de la région (République du Congo, Nigéria, Angola...) qui abritent plus de 40 % de la population, le revenu par habitant devrait nettement diminuer. La dette publique a augmenté dans la région, notamment dans les pays qui s'ajustent à la chute des prix des matières premières, ainsi que ceux qui connaissent une croissance rapide. La dette publique dépasse 50 % du PIB dans 22 pays à fin 2016 contre 7 en 2013. L'endettement public et l'accumulation d'arriérés intérieurs ont amplifié les tensions dans le secteur financier, comme l'indiquent l'accroissement des créances improductives (Angola, Ghana, Nigéria), le net ralentissement de la progression du crédit au secteur privé (CEMAC, Zambie) et la sous-capitalisation des banques (Nigéria). Les soldes des transactions courantes se sont certes améliorés, mais les réserves de change sont inférieures à des niveaux jugés adéquats dans de nombreux pays (Zimbabwe, RDC...).

❑ **[CEMAC]** : Le siège du marché financier de la Zone CEMAC sera désormais à Douala, au Cameroun, suite à une décision des Chefs d'Etat de la CEMAC. Cette décision devrait conduire à la fusion des deux bourses coexistant dans la zone CEMAC, notamment la *Bourse des Valeurs Mobilières de l'Afrique Centrale* (BVMAC) à Libreville et la Douala Stock Exchange (DSX) à Douala, tout en favorisant l'intégration du système financier de la zone.

**Secteur Industrie**

	Cours référence	Evol%	Vol	Val (000)	PER	R/A	Ratio marge nette	ROE
SICABLE CI	980	-0,51%	276	272	9,71	5,10%	5,7%	11,1%
FILTISAC CI	14 805	-3,24%	254	3 956	21,26	14,12%	6,1%	21,8%
NEI-CEDA CI	45	-4,26%	537	24	N/A	N/A	-3,7%	-114,6%
NESTLE CI	2 000	-10,51%	406	879	40,8	N/A	2,4%	55,0%
CROWN SIEM CI	16 000	-3,18%	8	128	21,25	4,23%	2,7%	9,2%
AIR LIQUIDE CI	5 400	-10,00%	600	3 567	68,25	11,67%	0,9%	2,1%
SOLIBRA CI	150 000	3,45%	935	135 570	8,96	2,73%	14,4%	26,3%
SMB CI	11 000	4,76%	17	181	3,13	N/A	7,4%	3920,0%
SITAB CI	77 700	0,00%	136	10 599	23,41	5,31%	5,1%	24,8%
TRITURAF CI-Ste en Liquidation	490	0,00%	N/A	N/A	N/A	N/A	N/A	N/A
UNILEVER CI	11 000	0,00%	3	33	N/A	N/A	-12,8%	40,1%
UNIWAX CI	4 250	0,00%	8019	31 737	21,58	4,08%	11,0%	18,4%

**Secteur Services Publics**

	Cours référence	Evol%	Vol	Val (000)	PER	R/A	Ratio marge nette	ROE
CIE CI	2 795	0,00%	6679	19 470	14,52	6,20%	1,8%	39,1%
ONATEL BF	6 990	-0,14%	2477	17 283	9,88	8,86%	15,3%	31,1%
SODE CI	47 060	-14,43%	57	2 702	15,65	5,74%	3,1%	105,4%
SONATEL SN	23 000	0,00%	23452	538 694	10,65	6,52%	23,9%	30,4%

**Secteur Finances**

	Cours référence	Evol%	Vol	Val (000)	PER	R/A	Ratio marge nette	ROE
BICI CI	8 500	4,10%	3132	26 530	11,76	3,26%	34,1%	23,0%
BANK OF AFRICA BN	7 250	3,6%	1110	31 722	9,05	6,17%	11,5%	17,8%
BANK OF AFRICA BF	7 200	-5,20%	2212	16 151	12,73	4,81%	39,7%	34,5%
BANK OF AFRICA CI	3 785	-5,26%	3839	14 515	7,46	7,24%	18,9%	27,1%
BANK OF AFRICA M	24 300	-2,02%	369	8 994	5,32	11,48%	23,6%	26,4%
BANK OF AFRICA NG	3 850	-2,41%	1861	7 029	7,58	9,81%	27,5%	23,9%
BANK OF AFRICA S	2 750	-9,8%	2450	6 864	16,29	1,82%	10,5%	14,6%
CORIS BANK INTERNATIONAL BF	45 800	-0,43%	868	39 254	17,48	2,45%	48,9%	15,7%
ECOBANK TRANS. INCORP. TG	18	0,00%	352328	6 342	N/A	6,71%	-52,1%	5,8%
NSIA BANQUE CI	9 435	3,51%	N/A	N/A	N/A	N/A	N/A	N/A
SAFCA CI	11 180	7,50%	3	34	N/A	N/A	-1,7%	-6,8%
SGB CI	11 000	-3,51%	8620	97 357	9,66	5,31%	30,3%	34,6%
SOCIETE IVOIRIENNE DE BANQUE CI	17 000	-2,86%	8837	149 463	9,95	5,03%	33,7%	28,7%

**Secteur Distribution**

	Cours référence	Evol%	Vol	Val (000)	PER	R/A	Ratio marge nette	ROE
SERVAIR ABIDJAN CI	1 825	-5,68%	614	1 103	19,01	2,71%	8,7%	27,6%
BERNABE CI	3 680	-0,54%	110	397	10,18	4,42%	5,4%	19,0%
CFAO CI	37 000	-0,27%	132	4 886	16,39	5,49%	6,3%	19,3%
TRACTAFRIC MOTORS CI	312 000	-0,83%	1	312	24,75	4,33%	4,7%	26,2%
VIVO ENERGY CI	970	4,30%	18576	17 123	13,92	3,43%	1,6%	19,7%
TOTAL CI	9 450	-0,53%	1827	16 640	13,39	5,13%	2,7%	26,1%
TOTAL SN	1 700	5,6%	1376	4 321	N/A	2,65%	0,0%	-0,3%

**Secteur Transport**

	Cours référence	Evol%	Vol	Val (000)	PER	R/A	Ratio marge nette	ROE
BOLLORE AFRICA LOGISTICS CI	3 900	5,41%	1065	4 201	20,97	4,61%	11,9%	3,7%
MOVIS CI	3 460	0,29%	45	156	N/A	N/A	-11,7%	89,8%

**Secteur Agriculture**

	Cours référence	Evol%	Vol	Val (000)	PER	R/A	Ratio marge nette	ROE
PALM CI	4 500	8,4%	197	1 754	16,83	2,67%	3,6%	5,1%
SUCRIVOIRE	3 500	-12,39%	7474	28 589	4,02	15,69%	0,2%	1,6%
SICOR CI	5 000	-2,63%	4	20	14,94	N/A	28,4%	30,5%
SOGB CI	3 700	0,00%	48105	178 247	12,98	8,66%	11,0%	11,0%
SAPH CI	3 055	1,83%	11843	36 215	66,74	N/A	1,0%	1,8%

**Autres Secteurs**

	Cours référence	Evol%	Vol	Val (000)	PER	R/A	Ratio marge nette	ROE
SETAO CI	180	0,00%	168	30	2,17	0,00%	24,8%	-70,3%

**Autres Marchés**
**Devises \***

	Cours	Evol
USD / XOF	563,27	-0,31%
GBP / XOF	736,06	-0,77%
EUR / XOF	655,96	0,00%
JPY / XOF	4,94	-0,67%
CNY / XOF	84,99	0,02%
ZAR / XOF	39,84	-0,63%
NGN / XOF	1,57	-1,38%
EGP / XOF	31,92	-0,42%
KES / XOF	5,43	-0,11%

**Marchés Financiers Africains**

Johannesburg Stock Exchange	ALL SHARE INDEX	↑	0,68%	3 619,59
Nairobi Stock Exchange	NSE ALL SHARE INDEX	↑	3,19%	159,87
Nigerian Stock Exchange	ALL SHARE INDEX	↓	-0,34%	36 462,26
Egyptian Exchange	EGX 100 INDEX	↓	-0,27%	1 739,66
Casablanca Stock Exchange	MOROCCAN ALL SHARE INDEX	↑	0,78%	12 402,61

\* Évolution hebdomadaire du cours moyen (arrêté la veille de la clôture de la bourse)

**Matières Premières**

	Cours	Evol
Argent (USD/Oz)	16,8	-0,19%
Or (USD/XAU)	1 271,4	-0,37%
Gaz naturel (USD/MMBtu)	3,0	8,24%
Pétrole brut (USD/bbl)	55,7	2,88%
Cacao Londres (GBP/t)	1 570,0	-1,83%
Cacao New York (USD/t)	2 053,0	-3,07%
Café US (USD/lb)	124,0	-2,06%
Caoutchouc (JPY/kg)	189,5	-1,81%
Huile de palme (Riggints/t)	2 784,0	-0,07%

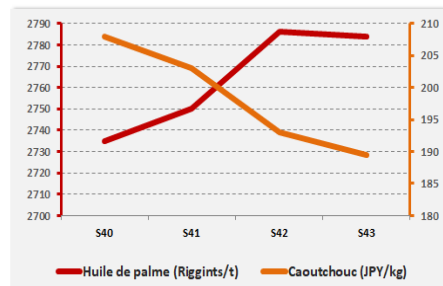
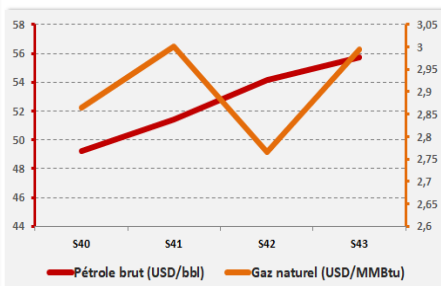
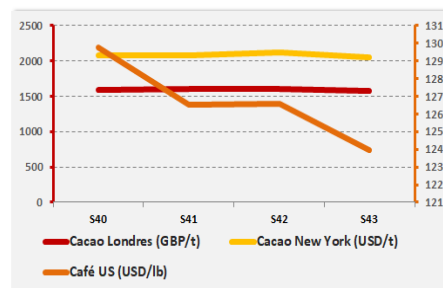
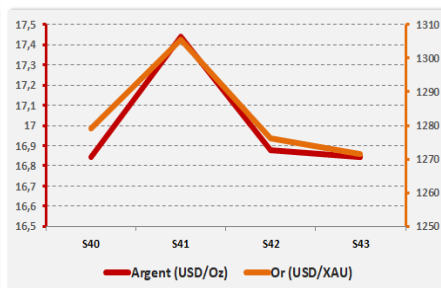

**Notations Financières (1/3)**

Nom de la société	Pays	Secteur/activités	A long Terme		A court terme		Expiration de la note
			Dernière Note	Perspective	Dernière Note	Perspective	
CIE	Côte d'Ivoire	Electricité	AA+	Stable	A1+	Stable	30/09/2017
IDT	Côte d'Ivoire	Distribution de Tabacs	Confidentiel				01/11/2016
Loyale Assurances SA	Côte d'Ivoire	Assurances IARD	BB-	Négative	C	Négative	Note expirée
Loyale Vie SA	Côte d'Ivoire	Assurances VIE	A-	Stable	A2	Stable	31/07/2017
OMNIUM	Mali	Fabrication et distribution de piles	BBB+	Stable	A3	Stable	30/06/2018
ONEP	Côte d'Ivoire	Promotion de l'accès à l'eau potable	BB-	Stable	B	Stable	30/09/2017
PAA	Côte d'Ivoire	Activités portuaires	A+	Stable	A1-	Stable	30/06/2017
PALMCI	Côte d'Ivoire	Produits de graine et d'huile de palme	A-	Stable	A1-	Stable	30/07/2017
PETRO IVOIRE	Côte d'Ivoire	Distribution Produits Pétroliers	A	Stable	A3	Stable	30/06/2018
PASP	Côte d'Ivoire	Service public des opérations portuaires	A	Positive	A2	Positive	30/06/2018
SHELTER AFRIQUE	Kenya	Banque	BBB+	Stable	A3	Négative	30/06/2018
SIMAT	Côte d'Ivoire	Manutention et de Transit	Confidentiel				Note expirée
SIR	Côte d'Ivoire	Raffinage de pétrole brut	Confidentiel				Note expirée
SODECI	Côte d'Ivoire	Distribution Eau	AA-	Stable	A1-	Stable	31/08/2018
Ville de Dakar	Sénégal	Collectivité locale	BBB+	Stable	A3	Positive	Note expirée
CROWN SIEM CI	Côte d'Ivoire	Emballage métallique	BBB+	Stable	A3	Stable	31/07/2017
SICOGI	Côte d'Ivoire	Construction et de Gestion Immobilière	BBB	Stable	B	Stable	Note expirée
NESTLE CI	Côte d'Ivoire	Industrie Alimentaire	A-	Stable	A1-	Stable	31/10/2017
GuarantCo	Royaume-Uni	Garantie institutionnelle	AAA	Stable	A1+	Stable	30/06/2017
Commune du Plateau	Côte d'Ivoire	Collectivité locale	BBB-	Stable	A2	Stable	31/10/2017
CAMTEL	Cameroun	Télécommunication	BBB	Stable	A3	Stable	31/07/2016

**Notations Financières (2/3)**

Nom de la société	Pays	Secteur/activités	A long Terme		A court terme		Expiration de la note
			Dernière note	Perspective	Dernière note	Perspective	
AVENI – RE	Côte d'Ivoire	Réassurances	A-	Stable	A2	Stable	Note expirée
Emission de la ville de Dakar	Sénégal	Instrument Financier	A	Stable	A1	Stable	Note expirée
District d'Abidjan	Côte d'Ivoire	Collectivité locale	BBB-	Stable	B	Positive	30/11/2017
Fonds d'Entretien Routier (FER)	Côte d'Ivoire	Financement de l'entretien des infrastructures routières	A-	Positive	A2	Stable	Note expirée
Bank Of Africa – Benin	Benin	Secteur Bancaire	A+	Stable	A1	Stable	31/05/2018
Bank Of Africa – Burkina Faso	Burkina Faso	Secteur Bancaire	A	Stable	A1	Stable	31/05/2018
Bank Of Africa – Niger	Niger	Secteur Bancaire	A-	Stable	A2	Stable	31/05/2018
Bank Of Africa – Sénégal	Sénégal	Secteur Bancaire	A-	Stable	A2	Positive	31/05/2018
Bank Of Africa – Côte d'Ivoire	Côte d'Ivoire	Secteur Bancaire	A	Positive	A2	Stable	30/05/2018
Koffi & Diabaté Développement	Côte d'Ivoire	Construction	BBB+	Stable	A3	Stable	30/10/2017
Bank Of Africa – Mali	Mali	Secteur Bancaire	A-	Stable	A2	Stable	31/05/2018
Caisse Régionale de Refinancement Hypothécaire	UEMOA	Institution Financière	AA	Positive	A1+	Stable	30/06/2018
BERNABE	Côte d'Ivoire	Distribution de produits de quincaillerie, de matériel industriel, de produits métallurgiques et de matériaux de construction	A+	Stable	A1	Stable	31/07/2018
Air Côte d'Ivoire	Côte d'Ivoire	Compagnie Aérienne	BBB+	Stable	A3	Stable	30/08/2017
Alios Finance	Côte d'Ivoire	Financement par crédit bail	BBB+	Stable	A1	Stable	31/08/2018
Etat de Côte d'Ivoire - Notation en monnaie locale	Côte d'Ivoire	Dette souveraine	A-	Stable	A2	Stable	30/06/2018
Société Ivoirienne de Banque	Côte d'Ivoire	Secteur bancaire	A+	Stable	A1	Stable	28/02/2018
VIP NET	Côte d'Ivoire	Télécommunication	<b>Confidentiel</b>				Note expirée
ANSUT	Côte d'Ivoire	Télécommunication	<b>Confidentiel</b>				31/10/2017
DEKEL OIL	Côte d'Ivoire	Produits de graine et d'huile de palme	<b>Confidentiel</b>				31/10/2017
FICOGES	Côte d'Ivoire	Audit et Conseil	<b>Confidentiel</b>				31/10/2016
UIREVI	Côte d'Ivoire	Agriculture d'exportation	<b>Confidentiel</b>				31/07/2016
NSIA Banque	Côte d'Ivoire	Secteur Bancaire	<b>Confidentiel</b>				30/04/2018
Radiant Insurance Company	Rwanda	Assurance	<b>Confidentiel</b>				31/07/2017

**Notations Financières (3/3)**

Nom de la société	Pays	Secteur/activités	A long Terme		A court Terme		Expiration de la note
			Dernière note	Perspective	Dernière note	Perspective	
NSIA Assurance Gabon	Gabon	Assurance		<b>Confidentiel</b>			31/07/2017
NSIA Assurance VIE Côte d'Ivoire	Côte d'Ivoire	Assurance		<b>Confidentiel</b>			31/07/2017
NSIA Assurance Cote d'Ivoire	Côte d'Ivoire	Assurance		<b>Confidentiel</b>			30/06/2017
NSIA Assurance Guinée Bissau	Guinée Bissau	Assurance		<b>Confidentiel</b>			31/07/2017
NSIA Assurance Sénégal	Sénégal	Assurance		<b>Confidentiel</b>			30/06/2017
NSIA Assurance Vie Sénégal	Sénégal	Assurance		<b>Confidentiel</b>			31/07/2017
Société Equatoriale des Mines	Gabon	Activités minières		<b>Confidentiel</b>			31/12/2017
CI Energies	Côte d'Ivoire	Suivi du secteur de l'énergie et des travaux d'infrastructure électrique		<b>Confidentiel</b>			31/12/2017
Ecobank Côte d'Ivoire	Côte d'Ivoire	Secteur bancaire		<b>Confidentiel</b>			30/04/2018
NSIA Assurance Togo	Togo	Assurance		<b>Confidentiel</b>			30/06/2018
Tropical Packaging	Côte d'Ivoire	Industrie métallique		<b>En cours d'élaboration</b>			
Tropical Distribution	Côte d'Ivoire	Distribution		<b>En cours d'élaboration</b>			
Côte d'Ivoire Céréales	Côte d'Ivoire	Transformation du maïs et du riz / Emission obligataire		<b>En cours d'élaboration</b>			
NSIA Assurance Vie Togo	Togo	Assurance		<b>En cours d'élaboration</b>			
NSIA Assurance Benin	Benin	Assurance		<b>En cours d'élaboration</b>			
NSIA Assurance Vie Benin	Benin	Assurance		<b>En cours d'élaboration</b>			

**Obligations Corporates**

	Quantité	Cours de référence	Cours précédent	Coupon d'intérêt	Echéance
ORAGROUP 6.75% 2013-2019		10 000	10 000	337,5	04 juin/ 04 déc
SHELTER AFRIQUE 6.6% 2014-2021		7 000	7 000	327,29	28 fév. / 28 août
SIFCA 6.90% 2013-2021		10 000	10 000	676,2	08-août

**Obligations d'Entités Régionales**

	Quantité	Cours de référence	Cours précédent	Coupon d'intérêt	Echéance
BIDC-EBID 6.50% 2014-2021		10 000	10 000	325	28 avr/ 28 sep
BOAD 5.95% 2012-2019		10 000	10 000	595	06-mars
BOAD 5.95% 2014-2021		10 000	10 000	260,82	26-déc
CRRH-UEMOA 6.10% 2012-2022		10 000	10 000	305	13 fév / 13 août
CRRH-UEMOA 6.10% 2012-2024		10 000	10 000	305	17 janv / 17 juil
CRRH-UEMOA 6% 2013-2023		10 000	10 000	300	26 avril / 26 oct
CRRH-UEMOA 6% 2014-2024		9 999	9 999	300	30 juin / 30 déc
CRRH-UEMOA 5,85% 2015-2025		10 000	10 000	290,9	04 janv / 04 juil
CRRH-UEMOA 5,85% 2016-2026		9 999	9 999	290,9	03 janv / 03 juil

**Obligations d'Etat**

	Quantité	Cours de référence	Cours précédent	Coupon d'intérêt	Echéance
ETAT DU MALI 6,20% 2016-2023	502	10000	10000	620	23-mai
ETAT DU MALI 6,50% 2017-2024		10000	10000	650	20-avr
ETAT SENEGAL 6.5% 2014-2021	100	6000	6000	325	27 mai/27 nov
ETAT SENEGAL 6.70% 2012-2019		10000	10000	670	14-déc
ETAT SENEGAL 6.50% 2013-2023		9000	9000	325	29 janv / 29 juil
ETAT SENEGAL 6.30% 2015-2025		10000	10000	313,28	25 mai / 25 nov
TPBF 6.50% 2013-2020		10000	10000	325	29 mai / 29 nov
TPBF 6.50% 2017-2027	40	10000	10000	650	31 janv / 31 juil
TPBJ 6.50% 2017-2027		10 000	10 000	650	07-avr
TPCI 6.30% 2013-2018		10 000	10 000	315	03 juin / 03 dec
TPCI 6.55% 2014-2022		10 000	10 000	655	20-mai
TPCI 5.85% 2014-2021		10 000	10 000	292,5	19 juin / 19 dec
TPCI 3% 2014-2024		10 000	10 000	150	19 juin / 19 dec.
TPCI 5,99% 2015-2025		10 000	10 000	599	14-mai
TPCI 5,85% 2015-2022		10 000	10 000	599	05 avr/05 oct
TPCI 6% 2016-2028		9 999	9 999	600	08-avr
TPCI 5.90% 2016-2026		9 999	9 999	590	15-juin
TPCI 5.90% 2016-2026		10 000	10 000	590	17-nov
TPCI 6.25% 2017-2029		10 000	10 000	312,5	31 mars / 30 sep.
SUKUK ETAT DE COTE D'IVOIRE 5,75% 2015-2020		10 000	10 000	292,292	28 juin/28 déc
SUKUK ETAT DE COTE D'IVOIRE 5,75% 2016-2023		10 000	10 000	289,097	7 sept/7 mars
SUKUK ETAT DU SENEGAL 6,25% 2014-2018		10 000	10 000	321,181	18 juil/18 janv
SUKUK ETAT DU SENEGAL 6% 2016-2026		10 000	10 000	306,667	26 juil/26 janv
SUKUK ETAT DU TOGO 6,5% 2016-2026		10 000	10 000	0	17 août/17 fév



**Bloomfield Investment Corporation**

06 BP 1888 Abidjan 06

Tel: (225) 20 215 747 / (225) 20 215 749

Fax: (225) 20 215 751