

<b>BRVM 10</b>	<b>130,83</b>
Variation Jour	↑ 0,12 %
Variation annuelle	↓ -12,26 %



# BULLETIN OFFICIEL DE LA COTE

N° 85

jeudi 30 avril 2020

Site : www.brvm.org

<b>BRVM Composite</b>	<b>136,84</b>
Variation Jour	↑ 0,11 %
Variation annuelle	↓ -14,07 %

Evolution des indices

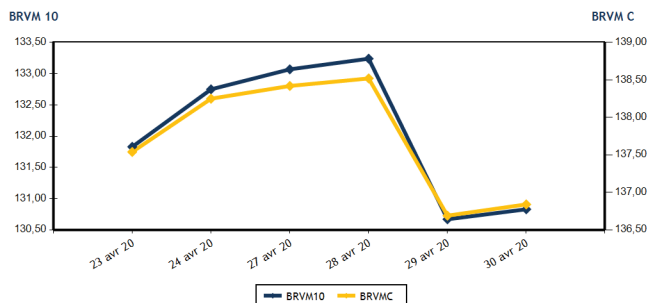

Volumes et valeurs transigés

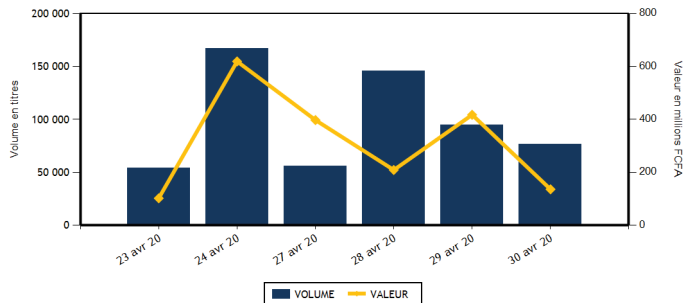

Actions	Niveau	Evol. Jour
Capitalisation boursière (FCFA)(Actions & Droits)	4 111 616 073 246	0,11 %
Volume échangé (Actions & Droits)	76 291	11,53 %
Valeur transigée (FCFA) (Actions & Droits)	131 051 495	-16,04 %
Nombre de titres transigés	31	-11,43 %
Nombre de titres en hausse	10	-23,08 %
Nombre de titres en baisse	9	-30,77 %
Nombre de titres inchangés	12	33,33 %

Obligations	Niveau	Evol. Jour
Capitalisation boursière (FCFA)	4 730 431 957 270	0,04 %
Volume échangé	456	-98,28 %
Valeur transigée (FCFA)	4 401 454	-98,31 %
Nombre de titres transigés	10	42,86 %
Nombre de titres en hausse	4	100,00 %
Nombre de titres en baisse	5	150,00 %
Nombre de titres inchangés	1	-66,67 %

**PLUS FORTES HAUSES**

Titres	Cours	Evol. Jour	Evol. annuelle
BICI CI (BICC)	3 065	7,36 %	-54,93 %
SITAB CI (STBC)	525	7,14 %	-13,22 %
CFAO MOTORS CI (CFAC)	390	5,41 %	-10,34 %
SOGB CI (SOGC)	1 800	4,65 %	-30,23 %
PALM CI (PALC)	1 100	2,33 %	-39,56 %

**PLUS FORTES BAISES**

Titres	Cours	Evol. Jour	Evol. annuelle
SMB CI (SMBC)	2 535	-7,48 %	1,40 %
VIVO ENERGY CI (SHEC)	600	-6,98 %	-25,00 %
SUCRIVOIRE (SCRC)	555	-6,72 %	-8,26 %
BERNABE CI (BNBC)	750	-5,06 %	7,14 %
TOTAL CI (TTLC)	1 200	-4,00 %	-29,41 %

**INDICES SECTORIELS**

Base = 100 au 14 juin 1999	Nombre de sociétés	Valeur	Evol. Jour	Evol. annuelle	Volume	Valeur	PER moyen
BRVM - INDUSTRIE	12	32,72	-0,70 %	-13,12 %	31 636	27 140 255	60,91
BRVM - SERVICES PUBLICS	4	420,33	0,03 %	-15,15 %	7 803	46 739 010	8,70
BRVM - FINANCES	15	53,21	0,40 %	-12,76 %	16 182	40 682 300	5,31
BRVM - TRANSPORT	2	407,33	0,00 %	11,06 %	340	567 800	8,73
BRVM - AGRICULTURE	5	66,61	1,34 %	-22,44 %	8 161	5 810 985	6,65
BRVM - DISTRIBUTION	7	205,70	-1,02 %	-18,78 %	12 169	10 111 145	9,45
BRVM - AUTRES SECTEURS	1	289,96	0,00 %	-4,08 %	0	0	8,64
BRVM - PETITES CAPITALISATIONS	-	-	-	-	-	-	-

Indicateurs	1er et 2è Comp.	BRVM PC
PER moyen du marché	9,39	
Taux de rendement moyen du marché	11,25	
Taux de rentabilité moyen du marché	10,70	
Nombre de sociétés cotées	46	
Nombre de lignes obligataires	62	
Volume moyen annuel par séance	3 416,00	
Valeur moyenne annuelle par séance	4 372 513,88	

Indicateurs	1er et 2è Comp.	BRVM PC
Ratio moyen de liquidité	3,16	
Ratio moyen de satisfaction	48,34	
Ratio moyen de tendance	1 527,93	
Ratio moyen de couverture	6,54	
Taux de rotation moyen du marché	0,01	
Prime de risque du marché	-0,82	
Nombre de SGI participantes	26	

**Définitions**

Volume moyen annuel par séance = Valeur annuel échangé / nombre de séances  
 Valeur moyenne annuelle par séance = Valeur annuelle échangée / nombre de séances  
 Ratio moyen de liquidité = Moyenne des ratios de liquidité (Titres échangés / Volume des ordres de vente)  
 Ratio moyen de satisfaction = Moyenne des ratios de satisfaction (Titres échangés / Volume des ordres d'achat)  
 Ratio moyen de tendance = Moyenne des ratios de tendance (Volume des ordres d'achat / Volume des ordres de vente)  
 Ratio moyen de couverture = Moyenne des ratios de couverture (Volume des ordres de vente / Volume des ordres d'achat)

Taux moyen de rotation = moyenne des taux de rotation des actions cotées (volume transigé / capi flottante)  
 PER moyen du marché = moyenne des PER des actions cotées ayant un PER positif  
 Taux de rendement moyen = moyenne des taux de rendement des actions cotées ayant distribué un dividende  
 Taux de rentabilité moyen = moyenne des taux de rentabilité des actions cotées  
 Prime de risque du marché = (1 / le PER moyen du marché) - le taux de référence actuel des emprunts d'Etat



**BRVM - BOURSE REGIONALE DES VALEURS MOBILIERES**  
 BRVM - Société Anonyme au capital de 3.062.040.000 CFA - RC : CI - ABJ - 1997 - B - 208435 - CC : 9819725 - E  
 Siège Social : Abidjan - CÔTE D'IVOIRE. Adresse : 18, Rue Joseph ANOMA (Rue des Banques) - Abidjan  
 Tél : +225 20 32 66 85 / 86, Fax : +225 20 32 66 84, Mail : brvm@brvm.org, Site Web : www.brvm.org

MARCHE DES ACTIONS

Symbole	Titre	Cours Précédent	Cours du jour		Variation jour	Séance de cotation		Cours Référence	Variation de l'année précédente	Dernier dividende payé		Rdt. Net	PER
			Ouv.	Clôt.		Volume	Valeur			Montant net	Date		
<b>SECTEUR - INDUSTRIE</b>		<b>32,72</b>	<b>points</b>		<b>↓</b>	<b>-0,70 %</b>							
CABC	SICABLE CI	675	650	650	-3,70 %	225	146 250	650	3,17 %	75,00	3-juin-19	11,54 %	6,03
FTSC	FILTISAC CI	800	850	800	0,00 %	28 319	22 992 640	800	-53,62 %	110,00	31-juil.-19	13,75 %	6,08
NEIC	NEI-CEDA CI	120	120	120	0,00 %	15	1 800	120	-14,29 %	9,00	28-juin-01		1,98
NTLC	NESTLE CI	210	NC	NC	0,00 %			210	-46,84 %	31,50	12-août-11		5,66
SEMC	CROWN SIEM CI	125	125	125	0,00 %	100	12 500	125	-3,85 %	16,92	29-sept.-17	13,54 %	
SIVC	AIR LIQUIDE CI	265	NC	NC	0,00 %			265	43,24 %	63,00	29-sept.-17	23,77 %	
SLBC	SOLIBRA CI	45 000	NC	NC	0,00 %			45 000	0,00 %	1 368,00	6-juin-19	3,04 %	56,76
SMBC	SMB CI	2 740	2 535	2 535	-7,48 %	180	456 300	2 535	1,40 %	450,00	30-août-19	17,75 %	343,66
STBC	SITAB CI	490	525	525	7,14 %	1	525	525	-13,22 %	206,20	19-juin-17	39,28 %	
TTRC	TRITURAF CI-Ste en Liquidation	490	SP	SP	0,00 %			490	0,00 %	1 440,00	19-juil.-02		
UNLC	UNILEVER CI	4 775	NC	NC	0,00 %			4 775	0,00 %	1 233,00	9-juil.-12		
UNXC	UNIWAX CI	1 275	1 275	1 260	-1,18 %	2 796	3 530 240	1 260	-26,96 %	181,80	11-juil.-19	14,43 %	6,23
<b>TOTAL</b>						<b>31 636</b>	<b>27 140 255</b>						<b>60,91</b>
<b>SECTEUR - SERVICES PUBLICS</b>		<b>420,33</b>	<b>points</b>		<b>↑</b>	<b>0,03 %</b>							
CIEC	CIE CI	1 055	NC	NC	0,00 %			1 055	-34,06 %	79,23	9-août-19	7,51 %	11,98
ONTBF	ONATEL BF	3 260	3 260	3 260	0,00 %	5 801	18 911 010	3 260	20,52 %	409,36	3-juin-19	12,56 %	7,37
SDCC	SOE CI	2 750	NC	NC	0,00 %			2 750	-1,79 %	270,00	29-oct.-19	9,82 %	8,38
SNTS	SONATEL SN	13 895	14 000	13 900	0,04 %	2 002	27 828 000	13 900	-18,21 %	1 500,00	14-mai-19	10,79 %	7,06
<b>TOTAL</b>						<b>7 803</b>	<b>46 739 010</b>						<b>8,70</b>
<b>SECTEUR - FINANCES</b>		<b>53,21</b>	<b>points</b>		<b>↑</b>	<b>0,40 %</b>							
BICC	BICI CI	2 855	3 065	3 065	7,36 %	22	67 430	3 065	-54,93 %	182,90	17-juil.-19	5,97 %	5,22
BOAB	BANK OF AFRICA BN	3 700	3 695	3 700	0,00 %	926	3 425 930	3 700	2,49 %	416,00	22-mai-19	11,24 %	5,00
BOABF	BANK OF AFRICA BF	3 300	3 300	3 360	1,82 %	875	2 907 100	3 360	-11,35 %	370,00	4-mai-20	11,01 %	3,99
BOAC	BANK OF AFRICA CI	3 350	3 340	3 350	0,00 %	4 848	16 240 735	3 350	-16,15 %	306,00	20-mai-19	9,13 %	4,66
BOAM	BANK OF AFRICA ML	970	950	990	2,06 %	2 008	1 907 680	990	-13,91 %	271,00	15-mai-19	27,37 %	
BOAN	BANK OF AFRICA NG	3 850	3 850	3 825	-0,65 %	261	998 050	3 825	13,00 %	385,00	27-mai-19	10,07 %	5,85
BOAS	BANK OF AFRICA SENEGAL	1 550	1 550	1 550	0,00 %	3 505	5 432 750	1 550	0,32 %	160,00	3-juin-19	10,32 %	3,27
CBIBF	CORIS BANK INTERNATIONAL	7 600	7 595	7 600	0,00 %	15	113 950	7 600	-5,00 %	402,00	5-juil.-19	5,29 %	8,78
ECOC	ECOBANK COTE D'IVOIRE	3 045	3 050	3 050	0,16 %	380	1 159 000	3 050	-23,56 %	241,00	15-mai-19	7,90 %	6,62
ETIT	ECOBANK TRANS. INCORP. TG	13	13	13	0,00 %	120	1 560	13	-7,14 %	1,21	28-avr.-17	9,29 %	1,46
NSBC	NSIA BANQUE COTE D'IVOIRE	3 100	3 100	3 100	0,00 %	40	124 000	3 100	-52,09 %	194,20	9-juil.-19	6,26 %	5,27
ORGT	ORAGROUP TOGO	3 985	NC	NC	0,00 %			3 985	-5,12 %	56,73	1-juil.-19	1,42 %	9,29
SAFC	SAFCA CI	340	NC	NC	0,00 %			340	1,49 %	23,04	29-juil.-11		
SGBC	SOCIETE GENERALE COTE D'IVOIRE	7 800	NC	NC	0,00 %			7 800	1,30 %	206,00	31-juil.-19	2,64 %	4,83
SIBC	SOCIETE IVOIRIENNE DE BANQUE	2 650	2 600	2 690	1,51 %	3 182	8 304 115	2 690	-4,61 %	252,00	5-juil.-19	9,37 %	4,79
<b>TOTAL</b>						<b>16 182</b>	<b>40 682 300</b>						<b>5,31</b>
<b>SECTEUR - TRANSPORT</b>		<b>407,33</b>	<b>points</b>		<b>→</b>	<b>0,00 %</b>							
SDSC	BOLLORE	1 670	1 670	1 670	0,00 %	340	567 800	1 670	11,33 %	184,00	6-juin-19	11,02 %	8,73
SVOC	MOVIS CI	2 395	SP	SP	0,00 %			2 395	0,00 %	270,00	5-juil.-99		

TOTAL	340	567 800	8,73
-------	-----	---------	------

**MARCHE DES ACTIONS**

Symbole	Titre	Cours Précédent	Cours du jour		Variation jour	Séance de cotation		Cours Référence	Variation de l'année précédente	Dernier dividende payé		Rdt. Net	PER
			Ouv.	Clôt.		Volume	Valeur			Montant net	Date		
<b>SECTEUR - AGRICULTURE</b>		<b>66,61</b>	<b>points</b>		<b>↑</b>	<b>1,34 %</b>							
PALC	PALM CI	1 075	1 100	1 100	2,33 %	2	2 200	1 100	-39,56 %	253,47	24-sept.-18	23,04 %	
SCRC	SUCRIVOIRE	595	560	555	-6,72 %	7 159	4 008 785	555	-8,26 %	72,00	28-sept.-18	12,97 %	
SICC	SICOR CI	2 495	NC	NC	0,00 %			2 495	-8,94 %	1 919,00	25-sept.-00		1,51
SOGC	SOGB CI	1 720	1 800	1 800	4,65 %	1 000	1 800 000	1 800	-30,23 %	126,00	15-juil.-19	7,00 %	8,60
SPHC	SAPH CI	1 300	NC	NC	0,00 %			1 300	-0,76 %	78,00	27-sept.-18	6,00 %	9,85
<b>TOTAL</b>						<b>8 161</b>	<b>5 810 985</b>						<b>6,65</b>
<b>SECTEUR - DISTRIBUTION</b>		<b>205,70</b>	<b>points</b>		<b>↓</b>	<b>-1,02 %</b>							
ABJC	SERVAIR ABIDJAN CI	1 070	1 070	1 050	-1,87 %	1 075	1 128 790	1 050	-16,00 %	164,96	30-sept.-19	15,71 %	7,59
BNBC	BERNABE CI	790	750	750	-5,06 %	120	90 000	750	7,14 %	45,00	19-juil.-19	6,00 %	11,74
CFAC	CFAO MOTORS CI	370	390	390	5,41 %	1 500	585 000	390	-10,34 %	31,50	23-juil.-19	8,08 %	10,90
PRSC	TRACTAFRIC MOTORS CI	2 900	NC	NC	0,00 %			2 900	7,61 %	150,36	18-sept.-19	5,18 %	14,75
SHEC	VIVO ENERGY CI	645	640	600	-6,98 %	6 104	3 789 455	600	-25,00 %	64,29	2-août.-19	10,71 %	7,01
TTLC	TOTAL CI	1 250	1 250	1 200	-4,00 %	226	273 500	1 200	-29,41 %	108,40	11-oct.-19	9,03 %	7,25
TTLS	TOTAL SN	1 350	1 350	1 350	0,00 %	3 144	4 244 400	1 350	-20,59 %	105,30	29-juil.-19	7,80 %	6,93
<b>TOTAL</b>						<b>12 169</b>	<b>10 111 145</b>						<b>9,45</b>
<b>AUTRES SECTEURS</b>		<b>289,96</b>	<b>points</b>		<b>→</b>	<b>0,00 %</b>							
STAC	SETAO CI	235	NC	NC	0,00 %			235	-4,08 %				8,64
<b>TOTAL</b>						<b>0</b>	<b>0</b>						<b>8,64</b>
<b>TOTAL - Marché des actions</b>						<b>76 291</b>	<b>131 051 495</b>						

**MARCHE DES DROITS**

Symbole	Titre	Cours Précédent	Cours du jour		Variation jour	Séance de cotation		Cours Référence	Variation depuis l'origine	Parité	Periode de négociation	
			Ouv.	Clôt.		Volume	Valeur				Début	fin
<b>TOTAL</b>												
<b>TOTAL - Marché des droits</b>												

**TROISIEME COMPARTIMENT - BRVM PETITES CAPITALISATIONS**

Symbole	Titre	Cours Précédent	Cours du jour		Variation jour	Séance de cotation		Cours Référence	Variation depuis l'origine
			Ouv.	Clôt.		Volume	Valeur		
<b>TOTAL</b>									
<b>TOTAL - 3ème Compartiment - BRVM PC</b>									

**Légende:**  
 (#) Fractionnement du titre - Valeur théorique  
 Cours du jour: Ouv.: Ouverture Clôt.: Clôture Moy.: Moyen  
 Mentions: NC: Non Coté Ex-c: Ex-coupon Ex-d: Ex-droit SP: Suspendu Val-T: Valeur Théorique  
 PER = Cours / BNPA selon les données disponibles Rdt. Net: Rendement net (DNPA / Cours)  
 Comp.: 1 - Premier Compartiment 2 - Second Compartiment 3 - Compartiment de croissance  
 Ratio de liquidité = Titres échangés / Volume des ordres de vente  
 : Progression de l'indice sectoriel : Stabilité de l'indice sectoriel : Recul de l'indice sectorie

**MARCHE DES OBLIGATIONS**

Symbole	Titre	Valeur nominale	Cours Précédent	Cours du jour	Cours Référence	Séance de cotation		Coupon couru	Coupon d'intérêt			Type Amort
						Volume	Valeur	Période		Montant net	Eché.	
<b>OBLIGATIONS D'ETAT</b>												
EOM.01	ETAT DU MALI 6.20% 2016-2023	6 666	6 666	NC	6 666			387,32	A	413,29	23-mai-20	ACD
EOM.02	Etat du Mali 6.50% 2017-2024	8 000	7 960	NC	7 960			14,25	A	520,00	20-avr.-21	AC
EOM.03	ETAT DU MALI 6,50 % 2018-2025	10 000	10 000	9 850	9 850	151	1 487 350	365,85	A	650,00	7-oct.-20	AC
EOM.04	ETAT DU MALI 6,50% 2019-2027	10 000	10 000	NC	10 000			520,36	A	650,00	12-juil.-20	AC
EOS.05	ETAT SENEGAL 6.50% 2013-2023	10 000	10 000	NC	10 000			164,29	S	325,00	29-juil.-20	ACD
EOS.06	ETAT SENEGAL 6.50% 2014-2021	4 000	3 980	4 000	4 000	20	80 000	110,71	S	130,00	27-mai-20	ACD
EOS.07	ETAT SENEGAL 6.30% 2015-2025	10 000	10 200	NC	10 200			270,25	S	313,28	25-mai-20	ACD
TPBF.03	TPBF 6,50% 2013-2020	10 000	10 000	NC	10 000			273,21	S	325,00	29-mai-20	ACD
TPBF.04	TPBF 6.50% 2017-2027	10 000	10 000	NC	10 000			159,83	S	323,22	31-juil.-20	ACD
TPBF.05	TPBF 6,50% 2017-2024	10 000	10 200	10 300	10 300	89	894 204	218,44	S	325,00	29-juin-20	ACD
TPBF.06	TPBF 6.50% 2018-2025	10 000	10 000	NC	10 000			261,07	S	325,00	5-juin-20	ACD
TPBF.07	TPBF 6,50% 2018-2025	10 000	10 000	NC	10 000			298,21	S	325,00	15-mai-20	AC
TPBF.08	TPBF 6,50% 2019-2027	10 000	10 000	NC	10 000			312,56	S	323,22	6-mai-20	ACD
TPBF.09	TPBF 6,50% 2019 - 2027	10 000	10 200	NC	10 200			39,07	S	325,00	8-oct.-20	ACD
TPBJ.01	TPBJ 6.50% 2017-2027	10 000	10 000	10 300	10 300	5	51 500	40,96	A	650,00	7-avr.-21	ACD
TPBJ.02	TPBJ 6.50% 2018-2025	10 000	10 000	10 300	10 300	10	103 000	273,21	S	325,00	29-mai-20	ACD
TPCI.016	TPCI 6.55% 2014-2022	10 000	10 001	9 802	9 802	25	245 050	619,21	A	655,00	20-mai-20	ACD
TPCI.017	TPCI 3% 2014-2024	10 000	10 000	NC	10 000			109,02	S	150,00	19-juin-20	ACD
TPCI.018	TPCI 5.85% 2014-2021	10 000	9 800	NC	9 800			212,58	S	292,50	19-juin-20	ACD
TPCI.019	TPCI 5.99% 2015-2025	10 000	10 000	NC	10 000			576,09	A	599,00	14-mai-20	ACD
TPCI.020	TPCI 5.85% 2015-2022	10 000	10 000	NC	10 000			39,96	S	292,50	5-oct.-20	ACD
TPCI.021	TPCI 6% 2016-2028	10 000	10 000	NC	10 000			36,16	A	600,00	8-avr.-21	ACD
TPCI.022	TPCI 5.90% 2016 - 2026	10 000	10 000	9 850	9 850	121	1 191 850	515,85	A	590,00	15-juin-20	ACD
TPCI.023	TPCI 5.90% 2016-2026	10 000	10 000	NC	10 000			265,98	A	590,00	17-nov.-20	ACD
TPCI.024	TPCI 6.25% 2017-2029	10 000	10 200	NC	10 200			51,23	S	312,50	30-sept.-20	ACD
TPCI.025	TPCI 5,95% 2017-2024 A	10 000	10 000	10 000	10 000	15	150 000	9,75	S	297,50	24-oct.-20	ACD
TPCI.026	TPCI 5,95% 2017-2024 B	10 000	10 000	NC	10 000			281,15	S	297,50	10-mai-20	ACD
TPCI.027	TPCI 6% 2017-2025	10 000	10 000	NC	10 000			201,64	S	300,00	29-juin-20	ACD
TPCI.028	TPCI 6% 2018 - 2026	10 000	10 000	NC	10 000			445,90	A	600,00	2-août-20	ACD
TPCI.029	TPCI 6% 2018-2026	10 000	10 000	9 925	9 925	9	89 325	318,03	A	600,00	19-oct.-20	ACD
TPCI.030	TPCI 5,95% 2018-2025	10 000	10 000	NC	10 000			225,97	S	297,50	13-juin-20	ACD
TPCI.031	TPCI 5,75% 2019-2026	10 000	10 000	NC	10 000			494,88	A	575,00	20-juin-20	ACD
TPCI.032	TPCI 2,23% 2019-2026	10 000		NC				0,00	A	0,00	20-juin-20	ACD
TPCI.033	TPCI 5.75% 2019-2026	10 000	10 000	NC	10 000			64,59	A	575,00	20-mars-21	ACD
TPCI.034	TPCI 6% 2019-2029	10 000	10 000	NC	10 000			67,40	A	600,00	20-mars-21	ACD
TPCI.035	TPCI 5,75% 2019-2026	10 000	10 000	NC	10 000			461,89	A	575,00	11-juil.-20	ACD
TPCI.036	TPCI 5,75% 2019-2026	10 000	10 000	NC	10 000			397,47	A	575,00	21-août-20	ACD
TPCI.037	TPCI 5,80% 2019-2026	10 000	10 000	NC	10 000			234,54	A	580,00	4-déc.-20	ACD
TPCI.038	TPCI 5,75% 2019-2026	10 000	10 000	NC	10 000			232,51	A	575,00	4-déc.-20	ACD
TPCI.039	TPCI 5,75% 2019-2026	10 000	10 300	NC	10 300			307,92	A	575,00	17-oct.-20	ACD
TPNE.01	TRESOR PUBLIC DU NIGER 6,50% 2019-2026	10 000	10 200	NC	10 200			58,77	A	650,00	28-mars-21	ACD
TPNE.02	TRESOR PUBLIC DU NIGER 6,50% 2019 - 2026	10 000	10 300	NC	10 300			484,84	A	650,00	1-août-20	ACD
<b>TOTAL</b>						445	4 292 279					
<b>OBLIGATIONS REGIONALES</b>												
BIDC.03	BIDC-EBID 6.50% 2014-2021	10 000	10 000	NC	10 000			58,29	S	325,00	28-sept.-20	ACD
BIDC.04	BIDC-EBID 6.10% 2017-2027	10 000	10 200	NC	10 200			531,67	A	610,00	16-juin-20	ACD
BOAD.012	BOAD 5.95% 2014-2021	10 000	9 900	NC	9 900			204,84	A	595,00	26-déc.-20	ACD
CRRH.01	CRRH-UEMOA 6.10% 2012-2022	10 000	9 950	9 925	9 925	11	109 175	129,04	S	305,00	13-août-20	AC
CRRH.02	CRRH-UEMOA 6.10% 2012-2024	10 000	10 000	NC	10 000			174,29	S	305,00	17-juil.-20	AC
CRRH.03	CRRH-UEMOA 6% 2013-2023	10 000	10 000	NC	10 000			6,56	S	300,00	26-oct.-20	AC
CRRH.04	CRRH-UEMOA 6% 2014-2024	10 000	9 950	NC	9 950			200,00	S	300,00	30-juin-20	AC
CRRH.05	CRRH-UEMOA 5.85% 2015-2025	10 000	9 950	NC	9 950			187,01	S	290,90	4-juil.-20	AC
CRRH.06	CRRH-UEMOA 5.85% 2016-2026	10 000	10 000	NC	10 000			189,64	S	292,50	3-juil.-20	ACD
CRRH.07	CRRH-UEMOA 5.95% 2017-2029	8 333	8 300	NC	8 299.67			224,76	S	247,92	17-mai-20	AC
CRRH.08	CRRH-UEMOA 5.95% 2018-2030	9 167	9 145	NC	9 144.67			195,22	S	272,71	21-juin-20	AC
CRRH.09	CRRH-UEMOA 6.05% 2018-2033	9 333	9 333	NC	9 333			202,11	S	282,33	21-juin-20	AC
SHAF.03	SHELTER AFRIQUE 6.6% 2014-2021	2 000	2 000	NC	2 000			22,36	S	65,64	28-août-20	ACD
<b>TOTAL</b>						11	109 175					

jeudi 30 avril 2020

**OBLIGATIONS PRIVEES**

BHSN.O1	DIASPORA BONDS BHS 6,25% 2019-	10 000	10 000	NC	10 000	189,55	S	310,79	10-juil.-20	ACD
SIFC.O1	SIFCA 6.90% 2013-2021	10 000	9 850	NC	9 850	491,45	A	676,20	8-août-20	ACD
SNLC.O1	SENELEC 6,50% 2018-2025	10 000	10 300	NC	10 300	60,05	S	325,00	27-sept.-20	AC
<b>TOTAL</b>						<b>0</b>		<b>0</b>		

**SUKUK ET TITRES ASSIMILES**

SUKCI.S1	SUKUK CI 5.75% 2015-2020	10 000	9 990	NC	9 990	198,06	S	292,29	28-juin-20	AC
SUKCI.S2	SUKUK CI 5.75% 2016-2023	10 000	10 000	NC	10 000	86,25	S	293,89	7-sept.-20	ACD
SUKSN.S2	SUKUK SN 6% 2016-2026	10 000	10 100	NC	10 100	158,33	S	303,33	26-juil.-20	ACD
SUKTG.S1	SUKUK TG 6.5% 2016-2026	10 000	10 200	NC	10 200	149,97	S	373,91	17-août-20	ACD
<b>TOTAL</b>						<b>0</b>		<b>0</b>		
<b>TOTAL - Marché des obligations</b>						<b>456</b>		<b>4 401 454</b>		

Légende :  
 (#) (\*) Ex-Coupon couru (#)Cours de référence amorti / Coupon couru Ex-c (#)Ex-marge de profits  
 Cours du jour: Ouv.: Ouverture Clôt.: Clôture Moy.: Moyen  
 Type Amort: Type d'Amortissement IF: In Fine AC: Amortissement Constant AD: Amortissement Dégressif ACD: Amortissement Constant Différé  
 Période: Périodicité de paiement des coupons A: Annuelle S: Semestrielle T: Trimestrielle  
 Eché.: Échéance de paiement des intérêts  
 Mentions: NC: Non Coté Ex-c: Ex-coupon ou Ex-droit SP: Suspendu

## INFORMATIONS

### OPERATIONS EN COURS

Emetteur	Opération
TPCI	Emprunt obligataire "TPCI 5,80 % 2020-2027 (TPCI.O41) et TPCI 5,90 % 2020-2030 (TPCI.O42)" - Première cotation le 26 mai 2020
TPBF	Emprunt obligataire "TPBF 6,50% 2020-2028" (TPBF.O10) - Première cotation le 15 mai 2020
TPCI	Emprunt obligataire "TPCI 5,75% 2019-2026" (TPCI.O40) - Première cotation le 15 mai 2020
BANK OF AFRICA NG	Paiement de dividendes de 429,66 FCFA net par action, le 20/05/2020
BANK OF AFRICA BN	Paiement de dividendes de 436 FCFA net par action, le 15/05/2020
BANK OF AFRICA BF	Paiement de dividendes de 370 FCFA net par action, le 04/05/2020

### AVIS

Entité	N°	Nature	Objet
BRVM	055-2020	Première cotation	Première cotation - TPCI 5,75% 2019-2026 (TPCI.O40)
BRVM	056-2020	Première cotation	Première cotation - TPBF 6,50% 2020-2028 (TPBF.O10)
BRVM	057-2020	Paiement Intérêts et remboursement	Paiement des intérêts semestriels et remboursement partiel du capital - CRRH-UEMOA 5,95% 2017-2029
BRVM	058-2020	Paiement Intérêts et remboursement	Paiement des intérêts semestriels et remboursement partiel du capital - ETAT DU SENEGAL 6,50% 2014-2021
BRVM	059-2020	Première cotation	Première cotation - TPCI 5,80 % 2020-2027 (TPCI.O41) et TPCI 5,90 % 2020-2030 (TPCI.O42)

### COMMUNIQUES

Emetteur	N°	Nature	Objet
SAFCA CI	20200430-9	Etats financiers	Etats financiers exercice 2019 - SAFCA CI
SONATEL	20200430-8	Rapport d'activités du 1er trimestre	Rapport d'activité du 1er trimestre 2020 - SONATEL
SAPH CI	20200430-7	Rapport d'activités du 1er trimestre	Rapport d'activité du 1er trimestre 2020 - SAPH CI
FILTISAC CI	20200430-6	Rapport d'activités du 1er trimestre	Rapport d'activité du 1er trimestre 2020 - FILTISAC CI
ECOBANK CI	20200430-5	Rapport d'activités du 1er trimestre	Rapport d'activité du 1er trimestre 2020 - ECOBANK CI
BERNABE CI	20200430-4	Rapport d'activités du 1er trimestre	Rapport d'activité du 1er trimestre 2020 - BERNABE CI
SODECI	20200430-3	Etats financiers	Etats financiers exercice 2019 - SODECI
SAPH CI	20200430-2	Etats financiers	Etats financiers exercice 2019 - SAPH CI
ONATEL BF	20200430-1	Etats financiers	Etats financiers exercice 2019 - ONATEL BF
BERNABE CI	20200430	Etats financiers	Etats financiers exercice 2019 - BERNABE CI

**QUANTITES RESIDUELLES**

**MARCHE DES ACTIONS**

Symbole	Titre	Quantité résiduelle à l'achat	Cours Achat / Vente			Quantité résiduelle à la vente	Cours de Référence
ABJC	SERVAIR ABIDJAN CI	12	1,050	/	1,070	843	1 050
BICC	BICI CI	178	Marché	/			3 065
BNBC	BERNABE CI			/	785	50	750
BOAB	BANK OF AFRICA BN	47	3,695	/	3,700	5 829	3 700
BOABF	BANK OF AFRICA BF	2	3,360	/	3,490	470	3 360
BOAC	BANK OF AFRICA CI	7	3,300	/	3,340	400	3 350
BOAM	BANK OF AFRICA ML	1	990	/	1,000	1	990
BOAN	BANK OF AFRICA NG	16	3,800	/	3,825	10	3 825
BOAS	BANK OF AFRICA SENEGAL	370	1,500	/	1,550	5 378	1 550
CABC	SICABLE CI	3	650	/	655	1 300	650
CBIBF	CORIS BANK INTERNATIONAL	102	7,030	/	7,600	600	7 600
CFAC	CFAO MOTORS CI	10	385	/			390
CIEC	CIE CI	25	Marché	/			1 055
ECOC	ECOBANK COTE D'IVOIRE	195	3,050	/	3,100	160	3 050
ETIT	ECOBANK TRANS. INCORP. TG			/	Marché	1 320 709	13
FTSC	FILTISAC CI	39	800	/			800
NEIC	NEI-CEDA CI	1 300	115	/	120	585	120
NSBC	NSIA BANQUE COTE D'IVOIRE	1	3,095	/	3,100	102	3 100
NTLC	NESTLE CI	200	210	/			210
ONTBF	ONATEL BF	10	3,255	/	3,250	1 451	3 260
ORGT	ORAGROUP TOGO			/	3,980	36	3 985
PALC	PALM CI	10	1,110	/	1,155	93	1 100
PRSC	TRACTAFRIC MOTORS CI	41	2,900	/	3,115	800	2 900
SAFC	SAFCA CI			/	345	1 075	340
SCRC	SUCRIVOIRE			/	Marché	10 699	555
SDCC	SODE CI	56	2,750	/	2,800	1 067	2 750
SDSC	BOLLORE	32	1,665	/	1,670	3 296	1 670
SEMC	CROWN SIEM CI	9 590	120	/	125	134	125
SGBC	SOCIETE GENERALE COTE D'IVOIRE	41	7,900	/	7,995	5	7 800
SHEC	VIVO ENERGY CI			/	Marché	980	600
SIBC	SOCIETE IVOIRIENNE DE BANQUE	14	2,585	/	2,690	339	2 690
SICC	SICOR CI			/	2,310	11	2 495
SIVC	AIR LIQUIDE CI			/	Marché	3 467	265
SLBC	SOLIBRA CI			/	45,000	2	45 000
SMBC	SMB CI	523	2,535	/	2,730	149	2 535
SNTS	SONATEL SN	64	13,895	/	14,200	2 000	13 900
SOGC	SOGB CI	100	1,800	/			1 800
SPHC	SAPH CI			/	1,280	5	1 300
STAC	SETAO CI	30	220	/	250	16 130	235
STBC	SITAB CI	2 479	Marché	/			525
SVOC	MOVIS CI			/			2 395
TTLC	TOTAL CI	29	1,200	/			1 200
TTLS	TOTAL SN	75	1,300	/	1,400	500	1 350
TTRC	TRITURAF CI-Ste en Liquidation			/			490
UNLC	UNILEVER CI			/			4 775
UNXC	UNIWAX CI	20	1,255	/	1,260	191	1 260



**QUANTITES RESIDUELLES**

**MARCHE DES DROITS**

Symbole	Titre	Quantité résiduelle à l'achat	Cours Achat / Vente	Quantité résiduelle à la vente	Cours de Référence
---------	-------	-------------------------------	---------------------	--------------------------------	--------------------

**TROISIEME COMPARTIMENT - BRVM PETITES CAPITALISATIONS**

Symbole	Titre	Quantité résiduelle à l'achat	Cours Achat / Vente	Quantité résiduelle à la vente	Cours de Référence
---------	-------	-------------------------------	---------------------	--------------------------------	--------------------

**QUANTITES RESIDUELLES**

**MARCHE DES OBLIGATIONS**

Symbole	Titre	Quantité résiduelle à l'achat	Cours Achat / Vente	Quantité résiduelle à la vente	Cours de Référence
BHSN.01	DIASPORA BONDS BHS 6,25% 2019-		/ 10,000	350	10 000
SIFC.01	SIFCA 6.90% 2013-2021		/		9 850
SNLC.01	SENELEC 6,50% 2018-2025		/		10 300
EOM.01	ETAT DU MALI 6.20% 2016-2023		/ 6,666	21	6 666
EOM.02	Etat du Mali 6.50% 2017-2024		/		7 960
EOM.03	ETAT DU MALI 6,50 % 2018-2025		/		9 850
EOM.04	ETAT DU MALI 6,50% 2019-2027		/		10 000
EOS.05	ETAT SENEGAL 6.50% 2013-2023		/		10 000
EOS.06	ETAT SENEGAL 6.50% 2014-2021		/ 4,000	40	4 000
TPCI.036	TPCI 5,75% 2019-2026		/		10 000
TPCI.037	TPCI 5,80% 2019-2026		/		10 000
TPCI.038	TPCI 5,75% 2019-2026		/		10 000
TPCI.039	TPCI 5,75% 2019-2026		/		10 300
TPNE.01	TRESOR PUBLIC DU NIGER 6,50% 2019-2026		/		10 200
TPNE.02	TRESOR PUBLIC DU NIGER 6,50% 2019 - 2026		/ 10,300	489	10 300
TPCI.030	TPCI 5,95% 2018-2025		/		10 000
TPCI.031	TPCI 5,75% 2019-2026		/		10 000
TPCI.032	TPCI 2,23% 2019-2026		/		10 000
TPCI.033	TPCI 5.75% 2019-2026		/		10 000
TPCI.034	TPCI 6% 2019-2029		/ 9,900	490	10 000
TPCI.035	TPCI 5,75% 2019-2026		/		10 000
TPCI.024	TPCI 6.25% 2017-2029		/		10 200
TPCI.025	TPCI 5,95% 2017-2024 A		/		10 000
TPCI.026	TPCI 5,95% 2017-2024 B		/		10 000
TPCI.027	TPCI 6% 2017-2025		/ 9,900	100	10 000
TPCI.028	TPCI 6% 2018 - 2026		/ 9,800	99	10 000
TPCI.029	TPCI 6% 2018-2026		/		9 925
TPCI.018	TPCI 5.85% 2014-2021		/ 10,000	25	9 800
TPCI.019	TPCI 5.99% 2015-2025		/		10 000
TPCI.020	TPCI 5.85% 2015-2022		/		10 000
TPCI.021	TPCI 6% 2016-2028		/		10 000
TPCI.022	TPCI 5.90% 2016 - 2026		/		9 850
TPCI.023	TPCI 5.90% 2016-2026		/		10 000
TPBF.08	TPBF 6,50% 2019-2027		/		10 000
TPBF.09	TPBF 6,50% 2019 - 2027		/		10 200
TPBJ.01	TPBJ 6.50% 2017-2027		/ 10,300	5	10 300
TPBJ.02	TPBJ 6.50% 2018-2025	200	9,950 / 10,300	5	10 300
TPCI.016	TPCI 6.55% 2014-2022		/		9 802
TPCI.017	TPCI 3% 2014-2024		/		10 000
EOS.07	ETAT SENEGAL 6.30% 2015-2025		/		10 200
TPBF.03	TPBF 6,50% 2013-2020		/		10 000
TPBF.04	TPBF 6.50% 2017-2027		/ 10,000	17	10 000
TPBF.05	TPBF 6,50% 2017-2024		/ 10,300	5	10 300
TPBF.06	TPBF 6.50% 2018-2025		/ 10,000	37	10 000
TPBF.07	TPBF 6,50% 2018-2025		/		10 000
BIDC.03	BIDC-EBID 6.50% 2014-2021		/		10 000
BIDC.04	BIDC-EBID 6.10% 2017-2027		/		10 200
BOAD.012	BOAD 5.95% 2014-2021		/ 10,000	17	9 900
CRRH.01	CRRH-UEMOA 6.10% 2012-2022		/		9 925

jeudi 30 avril 2020

CRRH.O2	CRRH-UEMOA 6.10% 2012-2024		/			10 000
CRRH.O3	CRRH-UEMOA 6% 2013-2023		/			10 000
SHAF.O3	SHELTER AFRIQUE 6.6% 2014-2021		/			2 000
CRRH.O4	CRRH-UEMOA 6% 2014-2024		/			9 950
CRRH.O5	CRRH-UEMOA 5.85% 2015-2025		/			9 950
CRRH.O6	CRRH-UEMOA 5.85% 2016-2026		/	9,900	823	10 000
CRRH.O7	CRRH-UEMOA 5.95% 2017-2029		/	8,249.67	1 050	8 300
CRRH.O8	CRRH-UEMOA 5.95% 2018-2030		/			9 145
CRRH.O9	CRRH-UEMOA 6.05% 2018-2033		/			9 333

**SUKUK ET TITRES ASSIMILES**

Symbole	Titre	Quantité résiduelle à l'achat	Cours Achat / Vente	Quantité résiduelle à la vente	Cours de Référence
SUKCI.S1	SUKUK CI 5.75% 2015-2020		/ 9,900	70	9 990
SUKCI.S2	SUKUK CI 5.75% 2016-2023		/		10 000
SUKSN.S2	SUKUK SN 6% 2016-2026		/		10 100
SUKTG.S1	SUKUK TG 6.5% 2016-2026		/		10 200

## CALENDRIER DES ASSEMBLEES GENERALES

ANNEE : 2020

Société	Nature	Date	Heure	Lieu
BANK OF AFRICA CI	Ordinaire	11/05/2020	09:30:00	Siège social de la banque, immeuble BOA sis à Abidjan plateau, Angle Avenue Terrassons de Fougères et Rue Gourgas 01 BP 4132 - Abidjan
ONATEL BF	Ordinaire	07/05/2020	09:00:00	L'Assemblée Générale Ordinaire des actionnaires de l'ONATEL SA, ne pourra se tenir physiquement. Le vote des résolutions de l'assemblée aura lieu uniquement par correspondance.
SONATEL	Mixte	04/05/2020	10:00:00	Siège social par Visioconférence
BANK OF AFRICA ML	Mixte	25/04/2020	09:30:00	Au siège, Immeuble BANK OF AFRICA, Avenue du Mali, Quartier ACI 2000 de la Banque BOA MALI
BANK OF AFRICA ML	Mixte	11/04/2020	09:30:00	Siège de la Banque BOA MALI
CORIS BANK INTERNATIONAL	Ordinaire	08/04/2020	09:00:00	Hôtel SOPATEL Silmandé SA
BANK OF AFRICA NG	Extraordinaire	02/04/2020	10:00:00	Centre de Formation de la BOA NIGER (BOA-Siège)
BANK OF AFRICA BN	Mixte	01/04/2020	10:00:00	NOVOTEL à Cotonou
BANK OF AFRICA BF	Ordinaire	30/03/2020	10:00:00	Salle LAICO HOTEL OUAGA 2000
SICABLE	Ordinaire	27/03/2020	09:00:00	initialement prévue pour le 27 mars 2020 est reportée à une date ultérieure

# L'actualité de la BRVM sur nos plateformes digitales

## Infos BRVM

Pour recevoir les informations boursières par SMS, souscrivez :



Côte d'Ivoire : \*430#  
Bénin : \*430\*15#



Côte d'Ivoire : #139#  
Burkina Faso : \*310#



Côte d'Ivoire : \*431#  
Niger : \*512\*9#  
Togo : \*310#

## Site web

[www.brvm.org](http://www.brvm.org)

## Application Mobile

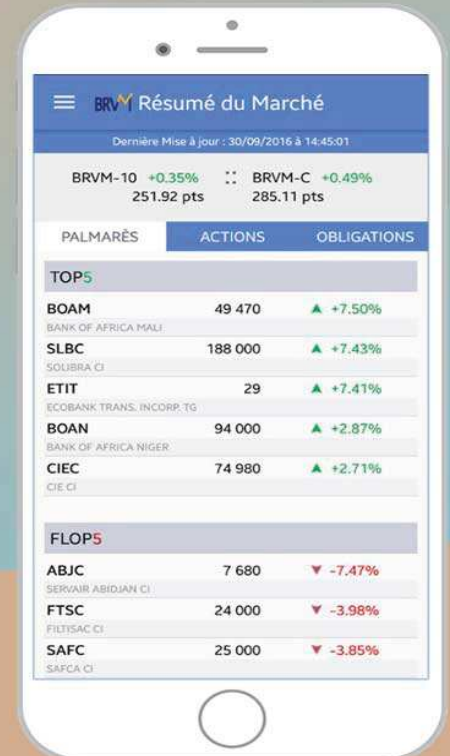

Disponible sur  
 Google play

Disponible sur  
 App Store



Nous suivre sur :



# AVIS N° 055 - 2020 / BRVM / DG

-----

## TRESOR PUBLIC DE CÔTE D'IVOIRE

-----

### Emprunt obligataire "TPCI 5,75 % 2019 - 2026"

#### PREMIERE COTATION

-----

Dans le but de financer les investissements prévus au budget au titre de l'année 2019, l'Etat de Côte d'Ivoire, à travers la Direction Générale du Trésor et de la Comptabilité Publique (DGTCP), a émis un emprunt obligataire intitulé "TPCI 5,75 % 2019 - 2026".

La diffusion des titres "TPCI 5,75 % 2019 - 2026" dans le public au prix de 10 000 FCFA par obligation a eu lieu du 26 au 31 décembre 2019.

A l'issue de cette opération, 12 943 260 obligations "TPCI 5,75 % 2019 - 2026" ont été souscrites sur le Marché Financier Régional de l'UEMOA, pour un montant total de 129 432 600 000 FCFA.

La date de jouissance desdites obligations est le **10 janvier 2020**.

Afin de permettre les échanges des titres sur le Marché Financier Régional, la Bourse Régionale des Valeurs Mobilières (BRVM) porte à la connaissance du public et des intervenants du marché que la première cotation de l'Emprunt "TPCI 5,75 % 2019 - 2026", admis au Compartiment des obligations de la BRVM, aura lieu le **vendredi 15 mai 2020**.

La procédure d'introduction retenue pour la première journée de cotation est la **procédure ordinaire** avec un cours de référence fixé à 10 000 FCFA.

Le premier cours de négociation sera déterminé par la confrontation des ordres d'achat et de vente.

Le symbole adopté pour le titre est "TPCI.040".

La Société de Gestion et d'Intermédiation (SGI) ATLANTIQUE FINANCE est responsable de l'introduction en bourse de l'emprunt obligataire " TPCI 5,75 % 2019 - 2026".

Les investisseurs qui désirent consulter la note d'information ou obtenir plus d'informations concernant cette émission obligataire, sont priés de communiquer avec la Société de Gestion et d'Intermédiation (SGI) ATLANTIQUE FINANCE : 15 Avenue Joseph Anoma, Immeuble AMCI, Plateau, 01 B. P. 2864 Abidjan 01, Tél : (225) 20 31 21 21, Fax : (225) 20 32 06 77, E-mail : [atlantiquefinance@banqueatlantique.net](mailto:atlantiquefinance@banqueatlantique.net).

Pour toute information complémentaire concernant cet avis, veuillez contacter la BRVM à son siège ou les Antennes Nationales de Bourse établies dans chacun des pays de l'UEMOA.

Fait à Abidjan, le 30 avril 2020

**Pour le Directeur Général de la BRVM,  
Le Directeur du Département  
Opérations et des Systèmes  
d'Information  
Chargé de l'Intérim**



**Moussa DAVOU**

# AVIS N° 056 - 2020 / BRVM / DG

-----

## TRESOR PUBLIC DU BURKINA FASO

-----

### Emprunt obligataire "TPBF 6,50 % 2020 - 2028"

#### PREMIERE COTATION

-----

Dans le but de mobiliser des ressources destinées au financement des projets porteurs de croissance inscrits dans le Plan National de Développement Economique et Social (PNDES), l'Etat du Burkina Faso, à travers la Direction Générale du Trésor et de la Comptabilité Publique (DGTCP), a émis un emprunt obligataire intitulé "TPBF 6,50 % 2020 - 2028".

La diffusion des titres "TPBF 6,50 % 2020 - 2028" dans le public au prix de 10 000 FCFA par obligation a eu lieu du 27 février au 13 mars 2020 inclus.

A l'issue de cette opération, 14 000 000 d'obligations "TPBF 6,50 % 2020 - 2028" ont été souscrites sur le Marché Financier Régional de l'UEMOA, pour un montant total de 140 000 000 000 FCFA.

La date de jouissance desdites obligations est le **20 mars 2020**.

Afin de permettre les échanges des titres sur le Marché Financier Régional, la Bourse Régionale des Valeurs Mobilières (BRVM) porte à la connaissance du public et des intervenants du marché que la première cotation de l'Emprunt "TPBF 6,50 % 2020 - 2028", admis au Compartiment des obligations de la BRVM, aura lieu le **vendredi 15 mai 2020**.

La procédure d'introduction retenue pour la première journée de cotation est la **procédure ordinaire** avec un cours de référence fixé à 10 000 FCFA.

Le premier cours de négociation sera déterminé par la confrontation des ordres d'achat et de vente.

Le symbole adopté pour le titre est "TPBF.O10".



La Société de Gestion et d'Intermédiation (SGI) CORIS BOURSE, est responsable de l'introduction en bourse de l'emprunt obligataire "TPBF 6,50 % 2020 - 2028".

Les investisseurs qui désirent consulter la note d'information ou obtenir plus d'informations concernant cette émission obligataire, sont priés de communiquer avec la Société de Gestion et d'Intermédiation (SGI) CORIS BOURSE : 01 BP 6585 Ouagadougou 01 ; Tél: (226) 25 33 14 85 ; Fax : (226) 25 33 14 83 ; e-mail : [corisbourse@corisbourse.com](mailto:corisbourse@corisbourse.com); site web : [www.coris-bourse.com](http://www.coris-bourse.com), ou toute autre SGI installée dans les pays de l'UEMOA.

Pour toute information complémentaire concernant cet avis, veuillez contacter la BRVM à son siège ou les Antennes Nationales de Bourse établies dans chacun des pays de l'UEMOA.

Fait à Abidjan, le 30 avril 2020

**Pour le Directeur Général de la BRVM,  
Le Directeur du Département des  
Opérations et des Systèmes  
d'information,  
Chargé de l'Intérim**



Moussa DAVOU

# AVIS N° 057 - 2020 / BRVM / DG

-----

## CRRH-UEMOA 5,95 % 2017-2029

-----

### Paiement des intérêts semestriels et Remboursement partiel du capital

La Bourse Régionale des Valeurs Mobilières (BRVM) porte à la connaissance du public et des intervenants du marché que la CAISSE REGIONALE DE REFINANCEMENT HYPOTHECAIRE DE L'UEMOA procédera, le 17 mai 2020, au paiement des intérêts semestriels et au remboursement partiel du capital de son emprunt obligataire dénommé " CRRH-UEMOA 5,95% 2017-2029 ".

La fermeture des registres étant fixée au 17 mai 2020, ledit titre (symbole : CRRH.07) cotera ex-coupon d'intérêts à partir du mercredi 13 mai 2020.

Pour toute information complémentaire, veuillez contacter la SGI BICI BOURSE, 01 BP 1298 Abidjan 01 ; Tél: (225) 20 20 16 45 ; Fax : (225) 20 21 47 22.

Fait à Abidjan, le 30 avril 2020

Pour le Directeur Général de la BRVM,  
Le Directeur du Département des  
Opérations et des Systèmes  
d'information,  
Chargé de l'Intérim



Moussa DAVOU

# AVIS N° 058 - 2020 / BRVM / DG

## ETAT DU SENEGAL 6,50 % 2014-2021

### Paiement des intérêts semestriels et Remboursement partiel du capital

La Bourse Régionale des Valeurs Mobilières (BRVM) porte à la connaissance du public et des intervenants du marché que l'Etat du Sénégal procédera, le **27 mai 2020**, au paiement des intérêts semestriels et au remboursement partiel du capital de son emprunt obligataire dénommé "ETAT DU SENEGAL 6,50 % 2014-2021".

La fermeture des registres étant fixée au mercredi 27 mai 2020, ledit titre (symbole : EOS.O6) cotera **ex-coupon d'intérêts à partir du lundi 25 mai 2020**.

Pour toute information complémentaire, veuillez contacter la SGI IMPAXIS SECURITIES, BP 45545 Dakar-Fann, Sénégal, Tél : (221) 33 869 31 40, Fax : (221) 33 864 53 41, [www.impaxis-securities.com](http://www.impaxis-securities.com)

Fait à Abidjan, le 30 avril 2020

Pour le Directeur Général de la BRVM,  
Le Directeur du Département des  
Opérations et des Systèmes  
d'information,  
Chargé de l'Intérim



Moussa DAVOU

# AVIS N° 059 - 2020 / BRVM / DG

-----  
**TRESOR PUBLIC DE CÔTE D'IVOIRE**  
-----

**Emprunts obligataires**

**" TPCI 5,80 % 2020-2027" et " TPCI 5,90 % 2020-2030"**

**PREMIERE COTATION**  
-----

Dans le but de financer les investissements prévus au budget de l'Etat au titre de l'année 2020, l'Etat de Côte d'Ivoire, à travers la Direction Générale du Trésor et de la Comptabilité Publique (DGTCP), a émis deux (2) emprunts obligataires intitulés "TPCI 5,80 % 2020-2027" et "TPCI 5,90 % 2020-2030".

La diffusion des titres "TPCI 5,80 % 2020-2027" et "TPCI 5,90 % 2020-2030" dans le public au prix de 10 000 FCFA par obligation a eu lieu du 12 au 25 février 2020.

A l'issue de cette opération, 8 640 289 obligations "TPCI 5,80 % 2020-2027" et 3 780 561 obligations "TPCI 5,90 % 2020-2030" pour un montant total de 124 208 500 000 FCFA ont été souscrites sur le Marché Financier Régional de l'UEMOA.

La date de jouissance desdites obligations est le **28 février 2020**.

Afin de permettre les échanges des titres sur le Marché Financier Régional, la Bourse Régionale des Valeurs Mobilières - BRVM - porte à la connaissance du public et des intervenants du marché que la première cotation des emprunts "TPCI 5,80 % 2020-2027" et "TPCI 5,90 % 2020-2030" admis au Compartiment des obligations de la BRVM, aura lieu le **mardi 26 mai 2020**.

La procédure d'introduction retenue pour la première journée de cotation est la **procédure ordinaire** avec un cours de référence fixé à 10 000 FCFA pour chacune des obligations.

Le premier cours de négociation sera déterminé par la confrontation des ordres d'achat et de vente.

Les symboles adoptés pour les titres sont "TPCI.O41" pour l'emprunt "TPCI 5,80 % 2020-2027" et "TPCI.O42" pour l'emprunt "TPCI 5,90 % 2020-2030".

La Société de Gestion et d'Intermédiation (SGI) AFRICABOURSE, est responsable de l'introduction en bourse des emprunts obligataires "TPCI 5,80 % 2020-2027" et "TPCI 5,90 % 2020-2030".

Les investisseurs qui désirent consulter la note d'information ou obtenir plus d'informations concernant ces émissions obligataires, sont priés de communiquer avec la SGI AFRICABOURSE : 01 BP 6002, Cotonou, Bénin, Tél : (229) 21 31 88 35 / 21 31 88 36, Fax : (229) 21 31 14 54, ou toute autre SGI installée dans les pays de l'UEMOA.

Pour toute information complémentaire concernant cet avis, veuillez contacter la BRVM à son siège ou les Antennes Nationales de Bourse établies dans chacun des pays de l'UEMOA.

Fait à Abidjan, le 30 avril 2020

**Pour le Directeur Général de la BRVM,  
Le Directeur du Département des  
Opérations et des Systèmes  
d'information,  
Chargé de l'Intérim**



**Moussa DAVOU**

BILAN AU 31 DECEMBRE 2019 (en milliers de francs CFA)		
ACTIF	2019	2018
Immobilisations incorporelles	694 700	826 475
Immobilisations corporelles	9 201 267	9 903 964
Immobilisations financières	78 295	75 028
<b>TOTAL ACTIF IMMOBILISE</b>	<b>9 974 263</b>	<b>10 805 466</b>
Actif circulant HAO	-	1 350
Stocks et encours	23 430 903	25 151 137
Créances et emplois assimilés	10 885 752	10 885 142
<b>TOTAL ACTIF CIRCULANT</b>	<b>34 316 655</b>	<b>36 037 629</b>
Titres de placement	-	-
Valeurs à encaisser	692 772	501 995
Banques, chèques postaux, caisse et assimilés	309 776	825 006
<b>TOTAL TRESORERIE ACTIF</b>	<b>1 002 548</b>	<b>1 327 001</b>
Ecart de conversion -Actif	75	-
<b>TOTAL GENERAL</b>	<b>45 293 541</b>	<b>48 170 096,278</b>
PASSIF	2019	2018
Capital	1 656 000	1 656 000
Primes et réserves	12 692 977	11 374 076
<b>Résultat net de l'exercice (bénéfice + ou perte -)</b>	<b>423 125</b>	<b>1 650 101</b>
Autres capitaux propres	18 690	25 752
<b>TOTAL CAPITAUX PROPRES ET RESSOURCES ASSIMILEES</b>	<b>14 790 791</b>	<b>14 705 930</b>
Emprunts et dettes financières diverses	3 107 773	4 052 048
Provisions pour risques et charges	395 236	293 821
<b>TOTAL DETTES FINANCIERES ET RESSOURCES ASSIMILEES</b>	<b>3 503 009</b>	<b>4 345 869</b>
<b>TOTAL RESSOURCES STABLES</b>	<b>18 293 801</b>	<b>19 051 799</b>
Dettes circulantes HAO	-	-
Clients, avances reçues	520 183	901 264
Fournisseurs d'exploitation	14 970 952	17 009 242
Dettes fiscales et sociales	1 022 685	905 568
Autres dettes	65 624	369 879
<b>TOTAL PASSIF CIRCULANT</b>	<b>16 579 444</b>	<b>19 185 953</b>
Banques, crédits d'escompte	43 273	24 267
Banques, établissements financiers et crédits de trésorerie	10 375 444	9 908 077
<b>TOTAL TRESORERIE PASSIF</b>	<b>10 418 717</b>	<b>9 932 344</b>
Ecat de conversion-Passif	1 579	-
<b>TOTAL GENERAL</b>	<b>45 293 541</b>	<b>48 170 096</b>

COMPTE DE RESULTAT AU 31 DECEMBRE 2019 (en milliers de francs CFA)		
	2019	2018
<b>CHIFFRE D'AFFAIRES</b>	<b>41 285 545</b>	<b>44 349 634</b>
+Production immobilisée	121 886	293 701
+Autres produits	1 982 599	2 050 799
+Transferts de charges d'exploitation	229 348	391 607
-Achats de marchandises	31 473 157	32 945 779
-Autres charges externes	6 238 832	6 770 854
<b>VALEUR AJOUTEE</b>	<b>5 907 389</b>	<b>7 369 108</b>
-Charges de personnel	3 734 236	3 898 140
<b>EXCEDENT BRUT D'EXPLOITATION</b>	<b>2 173 153</b>	<b>3 470 968</b>
+Reprises d'amortissements, provisions et dépréciations	291 421	289 415
-Dotations aux amortissements, aux provisions et dépréciations	1 520 288	1 231 707
<b>RESULTAT D'EXPLOITATION</b>	<b>944 286</b>	<b>2 528 676</b>
+Revenus financiers et assimilés	1 880	1 579
+Reprises de provisions et dépréciations financières	-	-
-Frais financiers et charges assimilées	672 817	668 270
-Dotations aux provisions et aux dépréciations financières	78 427	-
<b>RESULTAT FINANCIER</b>	<b>(749 364)</b>	<b>(666 692)</b>
<b>RESULTAT DES ACTIVITES ORDINAIRES</b>	<b>194 923</b>	<b>1 861 984</b>
+Produits des cessions d'immobilisations	6 281	232 233
+Autres produits HAO	7 063	7 063
-Valeurs comptables des cessions d'immobilisations	6 996	219 954
-Autres charges HAO	-	-
<b>RESULTAT HORS ACTIVITES ORDINAIRES</b>	<b>6 348</b>	<b>19 341</b>
-Participation des travailleurs	-	-
-Impôts sur le résultat	(221 854)	231 225
<b>RESULTAT NET</b>	<b>423 125</b>	<b>1 650 101</b>

TABLEAU FINANCIER DES RESSOURCES ET EMPLOIS AU 31 DECEMBRE 2019 (en milliers de francs CFA)		
	2019	2018
<b>Trésorerie au 1<sup>er</sup> Janvier</b>	<b>(8 605 343)</b>	<b>(6 826 719)</b>
Trésorerie actif (N-1) -Trésorerie passif (N-1)		
<b>Flux de trésorerie provenant des activités opérationnelles</b>		
+Capacité d'Autofinancement Global (CAFG)	1 706 853	2 573 051
- Actif circulant HAO	(1 350)	(500)
- Variation des stocks	(1 720 234)	4 960 861
- Variation des créances	610	2 349 861
+ Variation du passif circulant	(2 606 510)	6 011 533
<b>Variation du BF lié aux activités opérationnelles</b>	<b>(885 536)</b>	<b>(1 298 689)</b>
<b>Flux de trésorerie provenant des activités opérationnelles</b>	<b>821 317</b>	<b>1 274 363</b>
<b>Flux de trésorerie provenant des activités d'investissements</b>		
- Décaissements liés aux acquisitions d'immobilisations incorporelles	12 478	152 567
- Décaissements liés aux acquisitions d'immobilisations corporelles	347 203	1 775 198
- Décaissements liés aux acquisitions d'immobilisations financières	6 049	4 285
+ Encaissements liés aux cessions d'immobilisations incorporelles et corporelles	6 281	230 883
+ Encaissements liés aux cessions d'immobilisations financières	2 781	93
<b>Flux de trésorerie provenant des activités d'investissements</b>	<b>(356 668)</b>	<b>(1 701 075)</b>
<b>Flux de trésorerie provenant du financement par les capitaux propres</b>		
+ Augmentations de capital par apports nouveaux	-	-
+ Subventions d'investissement reçues	-	-
- Prélèvements sur le capital	-	-
- Dividendes versés	331 200	463 680
<b>Flux de trésorerie provenant du financement par les capitaux propres</b>	<b>(331 200)</b>	<b>(463 680)</b>
<b>Flux de trésorerie provenant du financement par les capitaux étrangers</b>		
+ Emprunts	-	-
+ Autres dettes financières	-	-
- Remboursements des emprunts et autres dettes financières	944 275	888 233
<b>Flux de trésorerie provenant du financement par les capitaux étrangers</b>	<b>(944 275)</b>	<b>(888 233)</b>
<b>Flux de trésorerie provenant des activités de financement</b>	<b>(1 275 475)</b>	<b>(1 351 913)</b>
<b>VARIATION DE LA TRESORERIE NETTE DE LA PERIODE</b>	<b>(810 827)</b>	<b>(1 778 624)</b>
<b>Trésorerie nette au 31 décembre</b>	<b>(9 416 170)</b>	<b>(8 605 343)</b>
Contrôle Trésorerie actif N - Trésorerie passif N - 1	-	-

**PROJET D'AFFECTATION DE RESULTAT**  
de l'exercice clos au 31 décembre 2019  
(en milliers de Francs CFA)

Des projets de comptes de l'exercice clos au 31 décembre 2019 vérifiés par les Commissaires aux Comptes, il ressort :

Bénéfice net Exercice 2019 :	423 125	FCFA
Report à nouveau antérieur :	9 894 472	
Bénéfice distribuable :	10 317 597	
Total dividendes brut à distribuer	0	
Solde au Report à Nouveau	10 317 597	

Ces comptes seront soumis à l'approbation de l'Assemblée Générale Ordinaire dont la date sera communiquée ultérieurement.



## BILAN-ACTIF

REF	ACTIF	NOTE	EXERCICE 2019			EXERCICE 2018
			Brut	Amortissements Dépréciations	Net	
<b>AD</b>	<b>IMMOBILISATIONS INCORPORELLES</b>		<b>125 415 737 915</b>	<b>44 871 941 570</b>	<b>80 543 796 345</b>	<b>6 114 208 072</b>
AE	Frais de développement et de prospection					
AF	Brevets, licences, logiciels et droits similaires		125 415 737 915	44 871 941 570	80 543 796 345	6 114 208 072
AG	Fonds commercial et droit au bail					
AH	Autres immobilisations incorporelles					
<b>AI</b>	<b>IMMOBILISATIONS CORPORELLES</b>		<b>490 744 764 804</b>	<b>386 638 348 919</b>	<b>104 106 415 885</b>	<b>110 635 558 971</b>
AJ	Terrains dont Placement en Net	.....(2881-2928p )	6 141 391 343		6 141 391 343	5 493 713 278
AK	Bâtiments dont Placement en Net	..... (2315 + 2325-2831p-2832p)	14 774 104 321	9 654 002 218	5 120 102 103	4 549 581 223
AL	Aménagements, agencements et installations		448 020 899 912	358 809 624 917	89 211 274 995	95 613 204 877
AM	Matériel, mobilier et actifs biologiques		12 974 719 594	11 641 765 455	1 332 954 139	2 148 985 719
AN	Matériel de transport		7 306 835 618	6 532 956 329	773 879 289	451 664 717
AP	AVANCES ET ACOMPTES VERSES SUR IMMOBILISATIONS		1 526 814 016		1 526 814 016	2 378 409 157
<b>AQ</b>	<b>IMMOBILISATIONS FINANCIERES</b>		<b>2 323 814 490</b>	<b>2 014 944 202</b>	<b>308 870 288</b>	<b>306 514 860</b>
AR	Titres de participation		2 073 444 202	2 014 944 202	58 500 000	58 500 000
AS	Autres immobilisations financières		250 370 288		250 370 288	248 014 860
<b>AZ</b>	<b>TOTAL ACTIF IMMOBILISE</b>		<b>618 484 317 209</b>	<b>433 525 234 691</b>	<b>184 959 082 518</b>	<b>117 056 281 903</b>
<b>BA</b>	<b>ACTIF CIRCULANT HAD</b>					
<b>BB</b>	<b>STOCKS ET ENCOURS</b>		<b>3 068 264 918</b>	<b>1 015 779 729</b>	<b>2 052 485 189</b>	<b>1 929 073 023</b>
<b>BG</b>	<b>CREANCES ET EMPLOIS ASSIMILES</b>					
BH	Fournisseurs avances versées					
BI	Clients		26 764 775 482	17 761 301 857	9 003 473 625	8 671 397 283
BJ	Autres créances		51 081 691 259	6 297 523 139	44 784 168 120	54 741 232 572
<b>BK</b>	<b>TOTAL ACTIF CIRCULANT</b>		<b>80 914 731 659</b>	<b>25 074 604 725</b>	<b>55 840 126 934</b>	<b>65 341 702 878</b>
BQ	Titres de placement		13 529 719		13 529 719	13 529 719
BR	Valeurs à encaisser		0	0	0	
BS	Banques, chèques postaux, caisse et assimilés		20 750 810 965	0	20 750 810 965	17 857 603 554
<b>BT</b>	<b>TOTAL TRESORERIE ACTIF</b>		<b>20 764 340 684</b>	<b>0</b>	<b>20 764 340 684</b>	<b>17 871 133 273</b>
BU	Ecart de conversion-Actif		65 345		65 345	3 399 014
<b>BZ</b>	<b>TOTAL GENERAL</b>		<b>720 163 454 897</b>	<b>458 599 839 416</b>	<b>261 563 615 481</b>	<b>200 272 517 068</b>



**SOCIETE D'EXPERTISE COMPTABLE**  
**SECCAPI SARL**  
 Sis Ouaga 2000, Zone B  
 (300m de l'agence Coris Bank route de P8)  
 Sect. 54 - 01 BP 4908 Ouaga 01  
 Tel: 25 37 55 06/07 - info@seccapi.info  
 www.seccapi.info



## BILAN-PASSIF

	PASSIF	EXERCICE 2019	EXERCICE 2018
CA	Capital	34 000 000 000	34 000 000 000
CB	Apporteurs capital non appelé (-)		
CD	Primes liées au capital social	1 966 210	1 966 210
CE	Ecart de réévaluation		
CF	Réserves indisponibles	6 800 000 000	6 800 000 000
CG	Réserves libres	0	
CH	Report à nouveau (+ ou -)	1 180 308	
CJ	Résultat net de l'exercice (bénéfice + ou perte -)	30 085 907 977	31 814 300 308
CL	Subventions d'investissement		
CM	Provisions réglementées		
CP	TOTAL CAPITAUX PROPRES ET RESSOURCES ASSIMILEES	70 889 054 495	72 616 266 518
DA	Emprunts et dettes financières diverses	82 542 876 115	10 555 271 078
DB	Dettes de location acquisition		
DC	Provisions pour risques et charges	8 043 335 621	10 171 638 441
DD	TOTAL DETTES FINANCIERES ET RESSOURCES ASSIMILEES	90 586 211 736	20 726 909 519
DE	TOTAL RESSOURCES STABLES	161 475 266 231	93 343 176 037
DH	Dettes circulantes IIAO	754 124 831	1 498 871 709
DI	Clients, avances reçues	9 095 312 963	5 634 099 890
DJ	Fournisseurs d'exploitation	29 005 995 787	29 128 107 715
DK	Dettes fiscales et sociales	21 829 915 879	22 459 597 916
DM	Autres dettes	22 360 949 861	26 542 042 289
DN	Provisions pour risques à court terme	65 345	2 358 113 114
DP	TOTAL PASSIF CIRCULANT	83 046 364 666	87 620 832 633
DQ	Banques, crédits d'escompte		
DR	Banques, établissements financiers et crédits de trésorerie	17 039 428 446	19 298 249 611
DT	TOTAL TRESORERIE PASSIF	17 039 428 446	19 298 249 611
DV	Ecart de conversion-Passif	2 556 138	10 258 787
DZ	TOTAL GENERAL	261 563 615 481	200 272 517 068

SOCIETE D'EXPERTISE COMPTABLE  
SECCAPI SARL  
Siège Ouaga 2000 - Zone B  
1300 (Agence Cortis Bank route de Pô)  
S. n° 1 - 01 BP 4908 Ouaga 01  
Tél : +226 25 51 95 11  
+226 25 51 95 52  
www.seccapi.info





## COMPTE DE RESULTAT

REF	LIBELLES		Exercice 2019		Exercice 2018
TA	Ventes de marchandises	A	+	1 212 924 482	599 846 936
RA	Achats de marchandises		-	326 891 039	158 819 786
RB	Variation de stocks de marchandises		-/+	-97 086 816	-3 938 156
<b>XA</b>	<b>MARGE COMMERCIALE (Somme TA à RB)</b>			<b>983 120 259</b>	<b>444 965 306</b>
TB	Ventes de produits fabriqués	B	+		
TC	Travaux, services vendus	C	+	146 654 186 559	152 485 442 556
TD	Produits accessoires	D	+	6 194 332 656	5 942 099 700
<b>XB</b>	<b>CHIFFRE D'AFFAIRES (A + B + C + D)</b>			<b>154 061 443 697</b>	<b>159 027 389 192</b>
TE	Production stockée (ou déstockage)		+		
TF	Production immobilisée		+	259 229 968	206 563 082
TG	Subventions d'exploitation		+		
TH	Autres produits		+	15 085 984 224	4 224 542 695
TI	Transferts de charges d'exploitation		+	2 294 638 539	1 355 985 315
RC	Achats de matières premières et fournitures liées		-	2 167 856 671	1 579 445 733
RD	Variation de stocks de matières premières et fournitures liées		-/+	145 675 204	-151 022 910
RE	Autres achats		-	19 634 667 916	22 553 996 207
RF	Variation de stocks d'autres approvisionnements		-/+	-1 789 033	-3 665 381
RG	Transports		-	202 390 368	193 987 843
RH	Services extérieurs		-	30 948 054 455	31 547 600 585
RI	Impôts et taxes		-	8 223 286 290	7 716 492 674
RJ	Autres charges		-	12 208 988 444	3 806 737 132
<b>XC</b>	<b>VALEUR AJOUTEE (XB + RA + RB) + (somme TE à RJ)</b>			<b>97 942 361 890</b>	<b>97 416 026 771</b>
RK	Charges de personnel		-	19 540 280 163	19 570 974 046
<b>XD</b>	<b>EXCEDENT BRUT D'EXPLOITATION (XC+RK)</b>			<b>78 402 081 727</b>	<b>77 845 052 725</b>
TJ	Reprises d'amortissements, de provisions et dépréciations		+	211 711 844	1 311 463 984
RL	Dotations aux amortissements, aux provisions et dépréciations		-	32 854 526 343	33 201 492 181
<b>XE</b>	<b>RESULTAT D'EXPLOITATION (XD+TJ+ RL)</b>			<b>45 759 267 228</b>	<b>45 955 024 528</b>
TK	Revenus financiers et assimilés		+	834 555 030	128 743 323
TL	Reprises de provisions et dépréciations financières		+		
TM	Transferts de charges financières		+		
RM	Frais financiers et charges assimilés		-	5 141 586 781	1 605 016 893
RN	Dotations aux provisions et aux dépréciations financières		-		
<b>XF</b>	<b>RESULTAT FINANCIER (somme TK à RN)</b>			<b>-4 307 031 751</b>	<b>-1 476 273 570</b>
<b>XG</b>	<b>RESULTAT DES ACTIVITES ORDINAIRES (XE+XF)</b>			<b>41 452 235 477</b>	<b>44 478 750 958</b>
TN	Produits des cessions d'immobilisations		+	0	1 004 000 000
TO	Autres Produits HAO		+		
RO	Valeurs comptables des cessions d'immobilisations		-	0	452 994 000
RP	Autres Charges HAO		-		
<b>XH</b>	<b>(somme TN à RP)</b>			<b>0</b>	<b>551 006 000</b>
RQ	Participation des travailleurs		-		
RS	Impôts sur le résultat		-	11 366 327 500	13 215 456 650
<b>XI</b>	<b>RESULTAT NET (XG+XH+RQ+RS)</b>			<b>30 085 907 977</b>	<b>31 814 300 308</b>





## TABLEAU DE FLUX DE TRESORERIE

Réf.	LIBELLES	Note	Exercice 2019	Exercice 2018
<b>ZA</b>	<b>Trésorerie nette au 1er janvier (Trésorerie actif N-1 - Trésorerie passif N-1)</b>	<b>A</b>	<b>-1 427 116 338</b>	<b>2 032 638 542</b>
	<b>Flux de trésorerie provenant des activités opérationnelles</b>			
FA	Capacité d'Autofinancement Globale (CAFG)		62 728 722 476	63 153 322 505
FB	- Variation de l'actif circulant (HAO) (1)			
FC	- Variation des stocks		-123 412 166	-226 946 162
FD	- variation des créances		6 171 189 166	-4 177 608 618
FE	+ Variation du passif circulant (1)		-3 837 423 738	7 703 112 749
	<b>variation du BFR lié aux activités opérationnelles (FB+FC+FD+FE).....</b>		<b>2 210 353 262</b>	<b>3 298 557 969</b>
<b>ZB</b>	<b>Flux de trésorerie provenant des activités opérationnelles (somme FA à FE)</b>	<b>B</b>	<b>64 939 075 738</b>	<b>66 451 880 474</b>
	<b>flux de trésorerie provenant des activités d'investissements</b>			
FF	incorporelles - Décaissement lié aux acquisitions d'immobilisations		-80 727 713 213	-1 032 276 794
FG	corporelles - Décaissement lié aux acquisitions d'immobilisations		-20 083 058 699	-30 889 888 705
FH	financières + Encaissement lié aux cessions d'immobilisations incorporelles		-907 153 925	-6 850 000
FI	et corporelles		0	1 004 000 000
FJ	+ Encaissement lié aux cessions d'immobilisations financières		1 756 393 638	5 120 000
<b>ZC</b>	<b>flux de trésorerie provenant des activités d'investissements (somme FF à FJ)</b>	<b>C</b>	<b>-99 961 532 199</b>	<b>-30 919 895 499</b>
	<b>flux de trésorerie provenant du financement par les capitaux propres</b>			
FK	+ Augmentations de capital par apport nouveau			
FL	+ Subvention d'investissement reçues			
FM	- Prélèvement sur capital			
FN	- Dividendes versés		-31 813 120 000	-28 284 600 000
<b>FD</b>	<b>Flux de trésorerie provenant des capitaux propres (sommées FK à FN)</b>	<b>D</b>	<b>-31 813 120 000</b>	<b>-28 284 600 000</b>
	<b>Flux de trésorerie provenant du financement par les capitaux</b>			
FO	+ Emprunts		76 297 940 794	112 778 334
FP	+ Autres dettes financières			
FQ	- Remboursements des emprunts et autres dettes financières		-4 310 335 757	-10 819 918 189
<b>ZE</b>	<b>flux de trésorerie provenant des capitaux étrangers (sommées FO à FQ)</b>	<b>E</b>	<b>71 987 605 037</b>	<b>-10 707 139 855</b>
<b>ZF</b>	<b>flux de trésorerie provenant des activités de financement (D+E)</b>	<b>F</b>	<b>40 174 485 037</b>	<b>-38 991 739 855</b>
<b>ZG</b>	<b>VARIATION DE LA TRESORERIE NETTE DE LA PERIODE (B+C+F)</b>	<b>G</b>	<b>5 152 028 576</b>	<b>-3 459 754 880</b>
<b>ZH</b>	<b>Trésorerie nette au 31 Décembre (G + A) Contrôle : (Trésorerie actif N - Trésorerie passif N)</b>		<b>3 724 912 238</b>	<b>-1 427 116 338</b>







# SOCIETE AFRICAINE DE PLANTATIONS D'HEVEAS

Société Anonyme avec conseil d'administration au Capital de 14.593.620.855 F-CFA  
Siège social: Abidjan Côte d'Ivoire - Treichville, Rue des Galions - 01 BP 1322 Abidjan 01

## ETATS FINANCIERS DE SYNTHESE AU 31/12/2019

En XOF

### BILAN

Libellés	Exercice N NET	Exercice N-1 NET
Immobilisations incorporelles	8 666 237 019	8 684 442 781
Immobilisations corporelles	78 770 816 211	77 377 681 319
Avances et acomptes versés sur immobilisations	66 249 869	885 367 703
Immobilisations financières	321 164 045	280 225 168
<b>ACTIF IMMOBILISE</b>	<b>87 824 467 144</b>	<b>87 227 716 971</b>
Actifs circulants HAO		
Stocks et encours	32 298 948 946	27 662 957 812
Créances et emplois assimilés	19 747 388 329	15 604 686 397
<b>ACTIF CIRCULANT</b>	<b>52 046 337 275</b>	<b>43 267 644 209</b>
Trésorerie - actif	7 163 564 985	4 546 679 740
<b>TOTAL ACTIF</b>	<b>147 034 369 404</b>	<b>135 042 040 920</b>
Capital social	14 593 620 855	14 593 620 855
Primes et réserves	52 714 202 140	53 562 197 820
Résultat net	3 374 805 646	-847 995 680
Autres capitaux propres	8 649 304 155	8 649 304 155
<b>CAPITAUX PROPRES ET RESSOURCES ASSIMILEES</b>	<b>79 331 932 796</b>	<b>75 957 127 150</b>
Dettes financières et ressources assimilées	20 207 840 018	19 286 713 485
<b>RESSOURCES STABLES</b>	<b>99 539 772 814</b>	<b>95 243 840 635</b>
Passif circulant	21 933 423 505	19 003 427 231
Trésorerie - passif	25 561 173 085	20 794 773 054
<b>TOTAL PASSIF</b>	<b>147 034 369 404</b>	<b>135 042 040 920</b>

### TABLEAU DE FLUX DE TRESORERIE (TFT)

LIBELLES	EXERCICE N	EXERCICE N-1
<b>Trésorerie nette au 1er janvier</b>	<b>-16 248 093 314</b>	<b>-12 365 980 183</b>
<b>Capacité d'Autofinancement Globale (CAFG)</b>	<b>11 735 110 712</b>	<b>6 775 806 148</b>
- Variation des stocks	-4 635 991 134	406 487 371
- Variation des créances	-4 142 701 932	4 978 527 895
+ Variation du passif circulant (1)	2 929 996 274	3 556 526 668
<b>Variation du BF lié aux activités opérationnelles</b>	<b>-5 848 696 792</b>	<b>8 941 541 934</b>
<b>Flux de trésorerie provenant des activités opérationnelles</b>	<b>5 886 413 920</b>	<b>15 717 348 082</b>
- Décaissements pour immobilisations incorporelles	0	-47 228 903
- Décaissements pour immobilisations corporelles	-8 977 035 519	-11 322 178 425
- Décaissements pour immobilisations financières	-77 976 700	-153 214 689
+ Encaissements liés aux cessions d'immob incorp et corp	35 557 483	63 964 865
+ Encaissements liés aux cessions d'immobilisations financ	37 608 223	111 993 696
<b>Flux de trésorerie provenant des activités d'investissement</b>	<b>-8 981 846 513</b>	<b>-11 346 663 456</b>
+ Augmentations de capital par apports nouveaux		
- Dividendes versés	0	-2 215 112 293
+ Emprunts	7 000 000 000	
+ Autres dettes financières diverses	0	
- Remboursements des emprunts et autres dettes financière	-6 054 082 193	-6 037 685 464
<b>Flux de trésorerie provenant des activités de financement</b>	<b>945 917 807</b>	<b>-8 252 797 757</b>
<b>VARIATION DE LA TRESORERIE NETTE DE LA PERIODE</b>	<b>-2 149 514 786</b>	<b>-3 882 113 131</b>
<b>Trésorerie nette au 31 Décembre</b>	<b>-18 397 608 100</b>	<b>-16 248 093 314</b>

### COMPTE DE RESULTAT

Libellés	Exercice N	Exercice N-1
Ventes de marchandises	4 043 141 126	784 772 815
Achat & Variation de stocks de marchandises	-2 399 092 534	-348 358 806
<b>MARGE COMMERCIALE</b>	<b>1 644 048 592</b>	<b>436 414 009</b>
Ventes de produits fabriqués	136 637 676 222	126 179 860 371
Travaux, services vendus	2 764 348 785	2 182 622 889
Produits accessoires	290 074 737	707 442 889
<b>CHIFFRE D'AFFAIRES</b>	<b>143 735 240 870</b>	<b>129 854 698 964</b>
Production stockée (ou déstockage)	3 280 985 600	258 296 415
Production immobilisée	2 870 432 913	3 847 342 279
Autres produits	268 874 746	744 285 846
Transferts de charges d'exploitation	610 430 009	135 025 268
Achats de matières premières et fournitures liées	-75 946 698 900	-69 699 740 374
Variation de stocks de matières premières et fournitures liées	934 764 036	-70 429 471
Autres achats	-17 318 470 238	-17 028 829 668
Variation de stocks d'autres approvisionnements	463 657 596	-288 110 603
Transports	-528 152 103	-244 993 416
Services extérieurs	-16 517 610 673	-17 550 935 936
Impôts et taxes	-2 794 268 846	-1 820 046 620
Autres charges	-1 949 255 919	-1 420 087 048
<b>VALEUR AJOUTEE</b>	<b>34 710 836 557</b>	<b>26 368 116 830</b>
Charges de personnel	-19 031 494 135	-16 856 736 031
<b>EXCEDENT BRUT D'EXPLOITATION</b>	<b>15 679 342 422</b>	<b>9 511 380 799</b>
Reprises d'amortissements, provisions et dépréciations	227 257 435	477 513 880
Dotations aux amortissements, aux provisions et dépréciations	-8 381 990 049	-7 917 264 893
<b>RESULTAT D'EXPLOITATION</b>	<b>7 524 609 808</b>	<b>2 071 629 786</b>
Revenus financiers et assimilés	5 960 333	5 819 153
Reprises de provisions et dépréciations financières	570 400	13 091 351
Frais financiers et charges assimilées	-2 567 012 576	-2 581 718 102
Dotations aux provisions et aux dépréciations financières	0	0
<b>RESULTAT FINANCIER</b>	<b>-2 560 481 843</b>	<b>-2 562 807 598</b>
<b>RESULTAT DES ACTIVITES ORDINAIRES</b>	<b>4 964 127 965</b>	<b>-491 177 812</b>
Produits des cessions d'immobilisations	35 557 483	63 964 865
Autres Produits HAO	0	0
Valeurs comptables des cessions d'immobilisations	-258 879 058	-261 107 031
Autres Charges HAO	0	0
<b>RESULTAT HORS ACTIVITES ORDINAIRES</b>	<b>-223 321 575</b>	<b>-197 142 166</b>
Impôts sur le résultat	-1 366 000 744	-159 675 702
<b>RESULTAT NET</b>	<b>3 374 805 646</b>	<b>-847 995 680</b>

### PROJET D'AFFECTATION DU RESULTAT

ORIGINES	Exercice N	Exercice N-1
Report à nouveau	-847 995 680	50 410 251 190
Résultat net de l'exercice	3 374 805 646	-847 995 680
<b>Total origines</b>	<b>2 526 809 966</b>	<b>49 562 255 510</b>
<b>AFFECTATIONS</b>		
Réserve libre		50 410 251 190
Dividendes		0
Report à nouveau	2 526 809 966	-847 995 680
<b>Total affectations</b>	<b>2 526 809 966</b>	<b>49 562 255 510</b>

Comptes certifiés par les Commissaires aux Comptes au terme d'un examen des comptes au 31 décembre 2019.  
Etats financiers provisoires à soumettre à l'Assemblée Générale Ordinaire des actionnaires de juin 2020



SA avec Conseil d'Administration au Capital de 4 500 000 000 FCFA. Siège social : 1, Avenue Christiani, Treichville

01 BP 1843 Abidjan 01 - R.C.C.M. : CI-ABJ-1962-B-984. C.C. N° 01 00 984 A

ETATS FINANCIERS DE SYNTHESE AU 31 DECEMBRE 2019

**BILAN (en milliers de francs CFA)**

Actif	Exercice 2019	Exercice 2018	Passif	Exercice 2019	Exercice 2018
Immobilisations incorporelles	318 452	252 255	Capital	4 500 000	4 500 000
Immobilisations corporelles	35 736 124	33 689 224	Primes et réserves	6 072 272	5 908 598
Avances & acomptes versés sur immobilisations	311 071	72 077	Résultat de l'exercice	2 952 344	2 863 674
Immobilisations financières	1 562 353	1 715 753	Autres capitaux propres	936 452	455 623
Stocks & encours	15 948 665	16 037 718	Dettes financières & ressources assimilées	40 459 179	40 093 693
Créances et emplois assimilés	178 155 854	152 671 403	Passif circulant	130 532 784	108 478 630
Trésorerie actif	6 459 808	6 890 452	Trésorerie passif	53 039 296	49 028 665
<b>Total actif</b>	<b>238 492 326</b>	<b>211 328 883</b>	<b>Total passif</b>	<b>238 492 326</b>	<b>211 328 883</b>

**COMPTE DE RESULTAT (en milliers de FCFA)**

Libellés	Exercice 2019	Exercice 2018
Ventes de marchandises	82 380	63 631
<b>Marge commerciale</b>	<b>82 380</b>	<b>63 631</b>
Ventes de produits fabriqués	62 232 381	57 087 120
Travaux & services vendus	31 544 326	39 212 624
Produits accessoires	2 618 831	2 069 328
<b>Chiffre d'affaires</b>	<b>96 477 917</b>	<b>98 432 703</b>
Production stockée (ou déstockage)	-848 510	778 295
Production immobilisée	5 370 555	3 817 802
Autres produits	479 629	566 997
Achats des matières premières et fournitures liées	-22 146 097	-23 420 406
Variation stocks matières premières & fournitures liées	766 368	770 933
Autres achats	-21 878 393	-18 499 302
Transports	-1 569 935	-1 862 989
Services extérieurs	-22 381 143	-25 609 839
Impôts et taxes	-1 855 008	-1 739 713
Autres charges	-4 448 296	-5 407 422
<b>Valeur ajoutée</b>	<b>27 967 087</b>	<b>27 827 061</b>
Charges de personnel	-18 043 061	-17 709 757
<b>Excédent brut d'exploitation</b>	<b>9 924 026</b>	<b>10 117 304</b>
Reprises d'amortissements, provisions & dépréciations	910 496	1 035 175
Dotations amortissements, provisions & dépréciations	-7 298 433	-7 327 120
<b>Résultat d'exploitation</b>	<b>3 536 089</b>	<b>3 825 358</b>
Revenus financiers et assimilés	1 520 772	1 395 856
Frais financiers et charges assimilées	-684 810	-608 943
Dotations aux provisions et dépréciations financières	0	-7 950
<b>Résultat financier</b>	<b>835 962</b>	<b>778 963</b>
<b>Résultat des activités ordinaires</b>	<b>4 372 052</b>	<b>4 604 321</b>
Produits des cessions d'immobilisations	0	38 846
Autres produits HAO	663 392	111 776
Valeurs comptables des cessions d'immobilisations	-227 761	-321 920
Autres charges HAO	-907 549	-394 946
<b>Résultats hors activités ordinaires</b>	<b>-471 918</b>	<b>-566 245</b>
Impôts sur le résultat	-947 790	-1 174 403
<b>Résultat net</b>	<b>2 952 344</b>	<b>2 863 674</b>

**TABLEAU DE FLUX DE TRESORERIE (en milliers de FCFA)**

Libellés	Exercice 2019	Exercice 2018
<b>Trésorerie nette au 1er janvier</b>	<b>-42 138 213</b>	<b>-42 778 773</b>
Capacité d'autofinancement Global	9 632 364	9 841 389
- Actif circulant HAO		
- Variation des stocks	89 053	-1 488 204
- Variation des créances	-25 484 451	-14 223 370
+ Variation du passif circulant	22 054 154	16 351 017
<b>Flux de trésorerie provenant des activités opérationnelles</b>	<b>6 291 120</b>	<b>10 480 831</b>
- Décaissement liés aux acquisitions d'immobilisations incorporelles	-172 397	-40 573
- Décaissements liés aux acquisitions d'immobilisations corporelles	-8 254 194	-9 303 251
- Décaissement liés aux acquisitions d'immobilisations financières	-422 305	-669 549
+ Encaissements liés aux cessions d'immobilisations incorporelles et corporelles	16 741	38 846
+ Encaissement liés aux cessions d'immobilisations financières	201 916	201 916
<b>Flux de trésorerie provenant des activités d'investissements</b>	<b>-9 630 239</b>	<b>-9 772 611</b>
+ Augmentation de capital par apports nouveaux		
+ Subventions d'investissement reçues		
- Prélèvement sur le capital		
- Dividendes versés	-2 700 000	-2 700 000
<b>Flux de trésorerie provenant des capitaux propres</b>	<b>-2 700 000</b>	<b>-2 700 000</b>
+ Emprunts		
+ Autres dettes financières	2 307 027	3 808 485
- Remboursement des emprunts et autres dettes financières	-1 709 183	-1 176 145
<b>Flux de trésorerie provenant des activités de financement</b>	<b>597 843</b>	<b>2 632 340</b>
<b>Variation trésorerie nette de la période</b>	<b>-4 441 275</b>	<b>640 560</b>
<b>Trésorerie nette au 31 décembre</b>	<b>-46 579 488</b>	<b>-42 138 213</b>

**PROJET D'AFFECTATION DU RESULTAT DE L'EXERCICE (en francs CFA)**

AFFECTATIONS	MONTANT	ORIGINES	MONTANT
Dividendes	2 925 000 000	Report à nouveau antérieur	949 752 668
Report à nouveau	977 096 276	Résultat net de l'exercice	2 952 343 608
<b>Total</b>	<b>3 902 096 276</b>	<b>Total</b>	<b>3 902 096 276</b>

Les comptes de l'exercice clos au 31 décembre 2019 ont été certifiés par les Commissaires aux Comptes. Ces comptes et le projet d'affectation du résultat seront soumis à l'approbation de l'Assemblée Générale Ordinaire du 27 mai 2020.

COMPTES ANNUELS RESUMES DE ALIOS FINANCE CÔTE D'IVOIRE (1)

BILANS RESUMES ET COMPARES AU 31 DECEMBRE 2019 ( en millions de F CFA )

ACTIF		MONTANT NET		PASSIF		MONTANT NET	
POSTE	LIBELLE	31/12/2019	31/12/2018	POSTE	LIBELLE	31/12/2019	31/12/2018
1	CAISSE, BANQUE CENTRALE, CCP	646	120	1	BANQUES CENTRALES, CCP	-	-
2	EFFETS PUBLICS ET VALEURS ASSIMILEES	-	-	2	DETTES INTERBANCAIRES ET ASSIMILEES	18 937	18 675
3	CREANCES INTERBANCAIRES ET ASSIMILEES	2 375	1 834	3	DETTES A L'EGARD DE LA CLIENTELE	7 202	6 886
4	CREANCES SUR LA CLIENTELE	48 889	48 384	4	DETTES REPRESENTEES PAR UN TITRE	18 894	16 836
5	OBLIGATIONS ET AUTRES TITRES A REVENU FIXE	163	97	5	AUTRES PASSIFS	5 212	7 241
6	ACTIONS ET AUTRES TITRES A REVENU VARIABLE	-	-	6	COMPTES DE REGULARISATION	4 374	3 832
7	ACTIONNAIRES OU ASSOCIES	-	-	7	PROVISIONS	314	743
8	AUTRES ACTIFS	4 023	4 505	8	EMPRUNTS ET TITRES EMIS SUBORDONNES	-	-
9	COMPTES DE REGULARISATION	2 590	3 180	9	CAPITAUX PROPRES ET RESSOURCES ASSIMILEES	8 438	8 648
10	PARTICIPATIONS ET AUTRES TITRES DETENUS A LONG TERME	1 002	1 002	10	CAPITAL SOUSCRIT	3 248	3 248
11	PARTS DANS LE ENTREPRISES LIEES	-	-	11	PRIMES LIEES AU CAPITAL	997	997
12	PRETS SUBORDONNES	-	-	12	RESERVES	2 854	2 854
13	IMMOBILISATIONS INCORPORELLES	71	50	13	ECARTS DE REEVALUATION	2 239	2 239
14	IMMOBILISATIONS CORPORELLES	3 612	3 689	14	PROVISIONS REGLEMENTEES	-	-
				15	REPORT A NOUVEAU (+/-)	690	757
				16	RESULTAT DE L'EXERCICE (+/-)	211	67
	<b>TOTAL ACTIF</b>	<b>63 371</b>	<b>62 861</b>		<b>TOTAL PASSIF</b>	<b>63 371</b>	<b>62 861</b>

ENGAGEMENTS HORS BILAN COMPARES AU 31 DECEMBRE ( en millions de F CFA )

ENGAGEMENTS DONNES		MONTANT NET		ENGAGEMENTS RECUS		MONTANT NET	
POSTE	LIBELLE	31/12/2019	31/12/2018	POSTE	LIBELLE	31/12/2019	31/12/2018
1	Engagements de financement donnés	5 523	3 278	1	Engagements de garantie reçus	2 254	3 280
	<b>TOTAL ENGAGEMENTS DONNES</b>	<b>5 523</b>	<b>3 278</b>		<b>TOTAL ENGAGEMENTS RECUS</b>	<b>2 254</b>	<b>3 280</b>

COMPTES DE RESULTATS RESUMES ET COMPARES ( en millions de F CFA )

POSTE	LIBELLE	31/12/2019	31/12/2018
1	INTERETS ET PRODUITS ASSIMILES	5 893	7 080
2	INTERETS ET CHARGES ASSIMILEES	- 2 929	- 3 254
3	REVENUS DES TITRES A REVENU VARIABLE	-	-
4	COMMISSIONS (PRODUITS)	340	580
5	COMMISSIONS (CHARGES)	- 335	- 172
6	GAINS OU PERTES NETS SUR OPERATIONS DES PORTEFEUILLES DE NEGOCIATION	-	-
7	GAINS OU PERTES NETS SUR OPERATIONS DES PORTEFEUILLES DE PLACEMENT ET ASSIMILES	-	-
8	AUTRES PRODUITS D'EXPLOITATION BANCAIRE	692	723
9	AUTRES CHARGES D'EXPLOITATION BANCAIRE	- 87	- 68
10	<b>PRODUIT NET BANCAIRE</b>	<b>3 573</b>	<b>4 889</b>
11	SUBVENTIONS D'INVESTISSEMENT	-	-
12	CHARGES GENERALES D'EXPLOITATION	- 3 254	- 4 140
13	DOTATION AUX AMORTISSEMENTS ET AUX DEPRECIATIONS DES IMMOBILISATIONS INCORPORELLES ET CORPORELLES	- 213	- 341
14	<b>RESULTAT BRUT D'EXPLOITATION</b>	<b>106</b>	<b>408</b>
15	COUT DU RISQUE	- 192	- 259
16	<b>RESULTAT D'EXPLOITATION</b>	<b>- 86</b>	<b>148</b>
17	GAINS OU PERTES NETS SUR ACTIFS IMMOBILISES	- 69	-
18	<b>RESULTAT AVANT IMPOT</b>	<b>- 155</b>	<b>148</b>
19	IMPOTS SUR LES BENEFICES	- 55	- 82
20	<b>RESULTAT NET</b>	<b>- 211</b>	<b>67</b>

AFFECTATION DU RESULTAT 2019

Le résultat 2019 a été entièrement affecté en Report à nouveau

(1): Ces comptes arrêtés par le Conseil d'administration du xxxxxxxx ont été vérifiés par les commissaires aux comptes et approuvés par l'Assemblée Générale du xxxxxxxx



## BERNABE COTE D'IVOIRE

Société Anonyme avec Conseil d'Administration  
Au Capital de 1.656.000.000 Francs CFA  
Siège Social : 99 et 175, Boulevard de Marseille  
Abidjan – Zone 3  
01 BP 1867 ABIDJAN 01  
RCCM CI-ABJ-1962-B-758

### RAPPORT D'ACTIVITES DU 1<sup>ER</sup> TRIMESTRE 2020 MONTANTS EXPRIMES EN MILLIERS DE FCFA

	1er Trimestre 2019	1er Trimestre 2020	Variation		Exercice 2019
			En Valeur	En %	
<b>CHIFFRE D'AFFAIRES</b>	11 321 340	10 254 720	-1 066 620	-9,42%	41 481 950
<b>RESULTAT D'EXPLOITATION</b>	690 286	497 378	- 192 907	-27,95%	944 286
<b>RESULTAT FINANCIER</b>	- 146 626	- 172 287	- 25 661	17,50%	- 749 364
<b>RESULTAT H.A.O</b>	- 1 529	-	1 529		6
<b>RESULTAT AVANT IMPOT</b>	542 130	325 091	- 217 039	-40,03%	194 923

### COMMENTAIRES

#### **CHIFFRE D'AFFAIRES**

Au terme du 1er trimestre de l'exercice 2020, le chiffre d'affaires global s'établit à FCFA 10,254 milliards.

Ainsi, l'activité globale de BERNABE CI enregistre une baisse de 9,4% par rapport à l'année dernière. Cette baisse d'activités s'explique notamment par :

- Les travaux sur le boulevard de Marseille qui rendent l'accès assez difficile aux magasins Bernabé /Technibat KM4 et Bernabé parc à fer ;
- La forte concurrence des acteurs spécialisés et du secteur informel ;
- Les facilités fiscales et douanières accordées aux entreprises étrangères pour les importations de matériels pour leurs chantiers ce qui réduit leur niveau d'approvisionnement local.

#### **RESULTAT D'EXPLOITATION**

Le résultat d'exploitation au terme du 1er trimestre 2020 s'élève à FCFA 497 millions contre celui de FCFA 690 millions au 31 Mars 2019, soit une baisse de 27,9%. Cette contre-performance s'explique essentiellement par la baisse du Chiffre d'affaires notée sur la période.

## **PERSPECTIVES**

Pour le reste de l'année 2020, la Direction de la société met en place des mesures visant à garantir une rentabilité optimale de la société dans un environnement économique assez difficile en raison de la crise sanitaire du COVID-19.

### **a) Développement du Chiffre d'affaires**

- La Mise en place d'un système de vente en ligne;
- Renforcement du phoning de la force de vente pour relancer les clients vu l'impossibilité de se rendre chez eux ;
- Garantir une disponibilité suffisante des stocks après la crise sanitaire ;
- La revitalisation du magasin KM4, qui devrait permettre la mise à disposition de la clientèle d'une gamme de produits plus diversifiée.

### **b) Réduction drastique des charges**

A ce niveau un plan de cost-killing a été déployé par la Direction. Il s'agit notamment d'une analyse approfondie de l'ensemble des charges de fonctionnement afin de réduire significativement leurs montants soit par des mesures internes de réduction de coûts (arrêt des recrutements du personnel, des investissements...), soit par des négociations avec les prestataires et par une grande rigueur dans la gestion des créances clients.

En conclusion, s'il est exact que la crise sanitaire affectera les performances de la société en 2020 du fait du ralentissement général de l'activité économique, la Direction met en œuvre des mesures fortes visant à en limiter l'impact.

**La Direction**

## Ecobank Côte d'Ivoire annonce pour le premier trimestre 2020, un Produit Net Bancaire de 19,8 milliards FCFA.

Rendement des actifs	1,4%	Coefficient net d'exploitation	55,5%	Taux de dégradation du portefeuille	7,9%
Taux de couverture des créances en souffrances	73,3%	Coût du risque	-1,5%	Ratio de prêts sur dépôts	70,2%

### Tableau de résultat

Compte de Résultat (en millions de FCFA)	Mars 2020	Mars 2019	Variation	
			Valeur	%
Produit Net Bancaire	19 798	19 327	471	2%
Résultat Avant Impôts	6 371	6 942	- 571	-8%
Résultat Net	5 062	6 388	- 1 326	-21%

### Résultats et faits marquants

- Produit Net Bancaire (PNB) en hausse de 2% à 19,8 milliards de FCFA au 31 mars 2020 contre 19,3 milliards de FCFA réalisés l'année précédente.
- Coût du risque à 2,4 milliards de FCFA en mars 2020 contre 1,5 milliards de FCFA en mars 2019.
- Charges d'exploitation en hausse de 1%, passant de 10,9 milliards de FCFA en mars 2019 à 11,0 milliards de FCFA en mars 2020.
- Résultat brut en retrait de 8% en glissement annuel, en s'affichant à 6,4 milliards de FCFA contre 6,9 milliards de FCFA.

La fin du premier trimestre de l'année 2020, marquée par l'expansion de la pandémie à coronavirus, a occasionné un ralentissement des activités des entreprises à l'échelle mondiale, affectant l'ensemble des secteurs économiques.

Dans ce contexte de crise sanitaire, Ecobank Côte d'Ivoire a réussi à stabiliser son Produit Net Bancaire (PNB). Ce dernier s'est établi à 19,8 milliards de FCFA contre 19,3 milliards de FCFA en mars 2019, soit une hausse de 2%.



## Synthèse des résultats financiers

Les informations communiquées ci-dessous sont relatives au premier trimestre de l'exercice 2020 comparées aux données réalisées à la même période l'année précédente.

Synthèse du Compte de Résultat			
<i>En millions de FCFA</i>	<b>Mars 2020</b>	<b>Mars 2019</b>	<b>Variation</b>
Marge nette d'intérêts	15 295	14 532	5%
Produits hors intérêts	4 503	4 795	-6%
<b>Produit Net Bancaire</b>	<b>19 798</b>	<b>19 327</b>	<b>2%</b>
Charges d'exploitation	(10 984)	(10 894)	1%
<b>Résultat Brut d'Exploitation</b>	<b>8 814</b>	<b>8 433</b>	<b>5%</b>
Coût net du risque	(2 443)	(1 491)	64%
<b>Résultat Avant Impôt</b>	<b>6 371</b>	<b>6 942</b>	<b>-8%</b>
Impôt sur les bénéfices	(1 309)	(554)	136%
<b>Résultat Net</b>	<b>5 062</b>	<b>6 388</b>	<b>-21%</b>

<b>Ratios</b>	<b>Mars 2020</b>	<b>Mars 2019</b>
Rendement des actifs	1,4%	1,8%
Rendement des Capitaux propres	16,4%	22,1%
Coût net du risque	-1,5%	-0,8%
Coefficient d'exploitation	55,5%	56,4%

- Le Produit Net Bancaire a connu une évolution de 2% par rapport à mars 2019. Les principaux points à retenir sont les suivants :
  - La marge nette d'intérêts est ressortie à 15,3 milliards de FCFA, en hausse de 5% en glissement annuel. Cette augmentation est consécutive à la hausse des volumes de titres (+3%), conjuguée à une baisse des charges d'intérêts, le coût des ressources s'étant contracté de 2,4% à 1,9%.
  - Les produits hors intérêts (commissions nettes) s'affichent à 4,5 milliards de FCFA contre 4,7 milliards de FCFA en mars 2019, soit une baisse de 6%. Ce repli s'explique principalement par le ralentissement des activités de change.
- La poursuite des efforts d'assainissement du portefeuille a des répercussions sur le coût du risque, ce dernier étant passé de 1,5 milliards de FCFA en mars 2019, à 2,4 milliards de FCFA en mars 2020, avec pour corollaire le renforcement de la couverture des créances en souffrance à 73,3%.
- Les charges se sont accrues de 1%, impactées notamment par des coûts de restructuration importants en lien avec un plan de rationalisation des effectifs.

Les efforts de rationalisation de notre organisation se poursuivront tout en mitigeant leurs impacts compte tenu des incertitudes de l'environnement global des affaires actuellement.

- Le résultat avant impôt à fin mars 2020 s'établit à 6,4 milliards de FCFA. Il est en baisse de 8% par rapport à celui de 6,9 milliards de FCFA réalisé en mars 2019.

## Synthèse du Bilan

<i>En millions de FCFA</i>	<b>Mars 2020</b>	<b>Mars 2019</b>	<b>Variation</b>
Prêts et avances bruts à la clientèle	668 603	703 931	-5%
Provisions sur créances en souffrance	(38 667)	(28 011)	38%
<b>Prêts et avances nets à la clientèle</b>	<b>629 936</b>	<b>675 920</b>	<b>-7%</b>
Titres de placement	570 835	555 926	3%
Dépôts de la clientèle	952 896	855 966	11%
Capitaux propres	123 480	115 833	7%

<b>Ratios</b>	<b>Mars 2020</b>	<b>Mars 2019</b>
Taux de dégradation du portefeuille	7,9%	6,3%
Ratio de prêts sur dépôts	70,2%	82,2%

- Les dépôts collectés auprès de la clientèle présentent une hausse de 11% sur la période, passant à 953 milliards de FCFA en mars 2020 contre 856 milliards de FCFA en mars 2019, matérialisant les efforts de collecte de ressources engagés, notamment à travers les outils digitaux.
- Les crédits nets accordés à la clientèle affichent une baisse de 7% à 669 milliards de FCFA en mars 2020.
- Les créances en souffrance ont atteint 53 milliards de FCFA, soit un taux de dégradation brut du portefeuille à 7,9% pour des provisions sur créances douteuses et litigieuses à 38,7 milliards de FCFA à fin mars 2020.
- Le portefeuille titres de placement a crû de 3% pour atteindre 571 milliards de FCFA au 31 mars 2020 contre 556 milliards de FCFA en mars 2019.

Avertissement : Les données du bilan et du compte de résultat portées à votre attention sont non auditées.

## COMPARATIF D'ACTIVITE AU 31 MARS 2020

	1er trimestre 2020 (MFCFA)	1er trimestre 2019 (MFCFA)	Variation premier trimestre 2020/ 2019	
			En %	En valeur
<b>Chiffre d'affaires net HT</b>	<b>9 531</b>	<b>10 540</b>	<b>-10%</b>	- <b>1 009</b>
<b>Résultat d'exploitation</b>	<b>475</b>	<b>232</b>	<b>+105%</b>	+ <b>243</b>
<b>Résultat courant av. impôt</b>	<b>346</b>	<b>12</b>	<b>+2783%</b>	+ <b>334</b>

### RAPPORT D'ACTIVITE TRIMESTRIEL

FILTISAC commence l'année 2020 avec un retrait du chiffre d'affaires de 10% à FCFA 9 531 millions par rapport à l'année 2019. Cet écart s'explique essentiellement par un démarrage timide de la campagne commerciale de l'anacarde et par des ajustements tarifaires sur certains emballages en raison des conditions économiques du marché des matières premières.

Toutefois, le résultat d'exploitation de la société s'établit à FCFA +475 millions, en progression de 105% par rapport à l'exercice précédent. Il est impacté positivement par la baisse du coût des matières premières (polymères), le développement des ventes sur des segments à forte valeur ajoutée ainsi que par la bonne tenue du Besoin en Fonds de Roulement et des charges financières.

Ainsi, le résultat courant avant impôts s'établit à FCFA +346 millions contre FCFA +12 millions au 1<sup>er</sup> trimestre 2019.

### PERSPECTIVES

L'impact de la situation sanitaire en cours actuellement à travers le monde sur les activités de FILTISAC, dépendra de sa durée et de l'ampleur de ses conséquences sur l'économie

régionale. Cependant, l'essentiel des ventes de FILTISAC étant lié aux campagnes agricoles, les effets de la pandémie devraient être limités.

## RAPPORT D'ACTIVITE DU PREMIER TRIMESTRE 2020

### I. Tableau d'activité et de résultats

En millions XOF

Indicateurs en XOF	Trim1 2020	Trim1 2019	Variation	
			En valeur	En %
Chiffres d'affaires	44 843	32 801	12 042	37%
Résultat des activités ordinaires	3 294	143	3 151	2201%
Résultat net	2 479	110	2 369	2147%
Ratio RN/CA	6%	0%		

### II. Commentaires de l'activité et du résultat

Le chiffre d'affaires caoutchouc du premier trimestre s'établit à XOF 44.843 millions soit une progression de XOF 12.042 millions (37%) par rapport à celui du premier trimestre 2019. Cette amélioration du chiffre d'affaires est principalement liée à l'effet conjugué du volume vendu et du prix moyen de vente au cours de ce trimestre. Les contrats réalisés pendant cette période correspondent à des ventes effectuées sur le dernier trimestre 2019 et notre usinage a été important avec 54 478 tonnes usinées en 2020 contre 44 691 tonnes sur la même période en 2019. Le résultat des activités ordinaires, de même que le résultat net de la société s'en trouvent améliorés.

Le premier trimestre 2020 est marqué par la crise sanitaire mondiale qui a entraîné le ralentissement des activités industrielles. Ce ralentissement se traduit par une forte baisse des cours du caoutchouc sur le marché international, attisée par l'extension de la pandémie. A XOF 1,447 le kilogramme en début d'année, les cours du caoutchouc reculent de 26% pour s'établir à XOF 1,066 le kilogramme à fin mars 2020. Ceci aura un impact important sur notre activité du second trimestre qui sera perturbée par la réduction des quantités produites autant que celle des cours du caoutchouc.

Les incertitudes sur l'évolution de la consommation, et sur le redémarrage des industries dans les pays confinés, sur tous les continents, affecteront la demande des clients et les niveaux de prix sur les prochains mois. Notre activité et donc nos prévisions sur l'exercice risquent d'être fortement impactées.

# Résultats financiers

## Trimestre 1 2020

sonatel





# Chiffres clés T1 2020

---



# Chiffres clés opérationnels

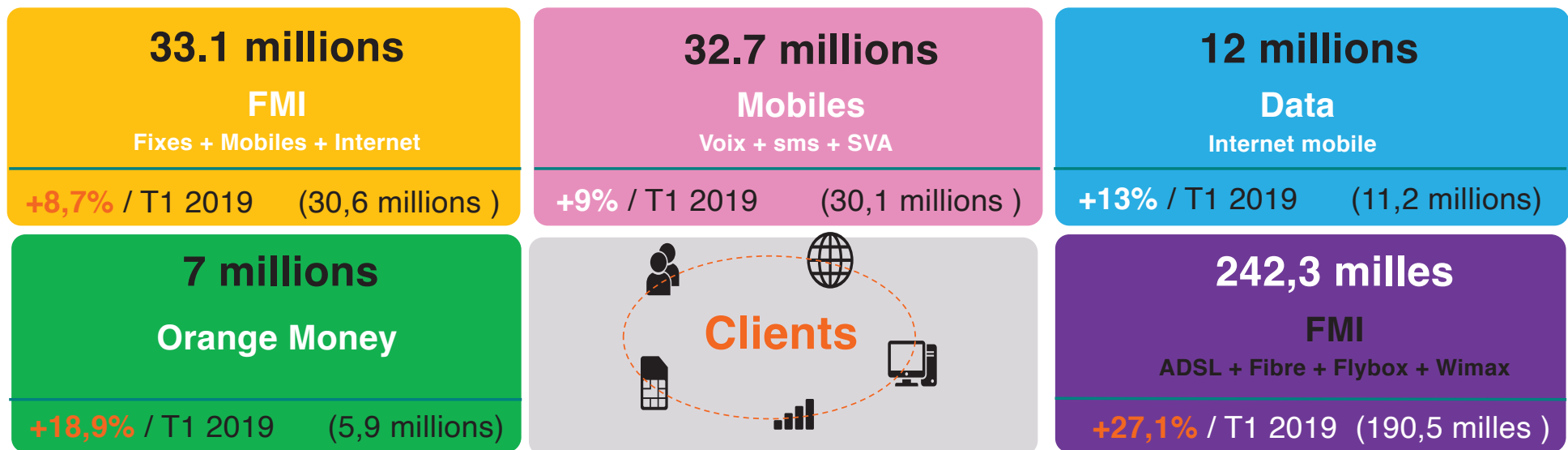

Reprise de la croissance du parc grâce à la bonne dynamique de recrutements dans tous les pays, au Mali en particulier.

Bonne progression du nombre d'utilisateurs des services très haut débit (fibre, 3G, 4G, 4G+) et financiers mobiles (Orange Money).



# Chiffres clés financiers

**274.1 Milliards**

**Chiffre d'affaires**

**+1,5%** / T1 2019 (270,1 Milliards)

**120.2 Milliards**

**Ebitda**

**+2,2%** / T1 2019 (117,6 Milliards)

**46,4 Milliards**

**Résultat Net**

**-6,8%** / T1 2019 (49,8 Milliards)

**38,9 Milliards**

**CAPEX**

**+11,8%** / T1 2019 (37,8 Milliards)



**81,3 Milliards**

**Free cash Flow**

**-1,8%** / T1 2019 (79,8 Milliards)

**Revenus** : solide croissance en comparaison au 1<sup>er</sup> trimestre 2019 (+4 Milliards FCFA) grâce à un accroissement significatif des revenus domestiques autour des usages data et Orange Money, particulièrement en Guinée et au Mali.

**EBITDA** maintien de la croissance trimestrielle de la marge opérationnelle à +2,6 Milliards FCFA par rapport au 1<sup>er</sup> trimestre 2019, portée par l'augmentation des revenus et une progression maîtrisée des charges..

**Résultat Net** décroissance de la marge nette de -3,4 Milliards FCFA en comparaison au 1<sup>er</sup> trimestre 2019, principalement liée à une hausse importante du volume des amortissements et des charges financières.

# Crise Sanitaire Covid19

---

Dans le contexte de la propagation de l'épidémie COVID-19, les Etats des Pays de présence du Groupe Sonatel ont décrété l'état d'urgence sur leur territoire national avec un certain nombre de mesures visant à limiter fortement la circulation des personnes.

Le Groupe Sonatel a initié dans toutes ses opérations des actions d'aide et de soutien pour accompagner les Etats , les populations et les organisations dans la lutte contre la propagation de la pandémie. Une attention particulière a été portée à la disponibilité des réseaux et services et à la fluidité trafic malgré la forte augmentation des flux de données.

Les effets de la crise sanitaire covid19 sur les économies de nos pays de présence auront un impact certain sur les prévisions initiales pour l'exercice 2020 des revenus et des charges.

Toutefois, l'estimation des impacts financiers sur les chiffres de 2020 ne peut être faite à date compte tenu de la difficulté de prévision de l'évolution de cette crise sanitaire.

# #2

## Synthèse par pays





## Context & environnement

Consolidation des positions de marché, impact de la crise sanitaire COVID19 sur les opérations

### pays

- Crise sanitaire COVID19,
- Mesures économiques et sociales de lutte contre les effets de la pandémie
- Révision de la croissance attendue du PIB de 7% à moins de 3%
- Ralentissement de l'activité économique

### marché et compétition

- Processus d'acquisition de fréquences 4G par Expresso finalisé, lancement commercial reporté suite crise COVID 19.
- Allègement tarification et gratuité certains services financiers mobiles en soutien au dispositif de lutte COVID19
- Effets induits du ralentissement économique sur les opérations (Orange Money, recrutements mobiles, consommations telco).

### Taxes et regulations

- Allègement des règles de promo par le régulateur (Notification le 31 Mars)
- Mise ne place d'un dispositif de report des échéances fiscales (TVA, IS 2019,...)
- Mesures fiscales incitatives pour la contribution au fond spécial de lutte contre le COVID19

### Orange

- COVID 19 : Actions RSE d'envergure de Sonatel :
  - ✓ Séries d'initiatives en faveur de de l'Etat du Sénégal chiffrées à 2 milliards FCFA
  - ✓ Offres et promos spécifiques
  - ✓ Aménagements de certaines offres sur le marché entreprises (Hôtellerie)
- Application stricte des mesures de lutte édictées par les autorités (télétravail, distanciation sociale, réaménagement accueils et dispositifs commerciaux,..)
- Poursuite de la dynamique de conquête malgré le contexte de crise.



## Context & environment

Consolidation leadership sur tous les segments de marché, contexte électoral et crise COVID19

### pays

- Insécurité persistante (Centre, Nord) impactant les opérations (programme de swap 3G/4G, Qualité de Service)
- Mesures économiques et sociales de lutte contre le COVID19
- Tenue 1<sup>er</sup> tour des élections législatives tenu le 29 Mars 2020 malgré le contexte de crise sanitaire

### marché et compétition

- Part de marché volume à 57% à fin T1 2019 (source: mesure Orange Mali)
- 60 nouveaux clients résidentiels fibre en moyenne par semaine sur le mois de mars
- Promo Bonus sur les recharges et via Mobile Money effectuées par les opérateurs
- Refonte Sobox FO avec 2 offres : une à DL :30 Mbits/ UL : 3 Mbits (35 000 F) et l'autre DL :60 Mbits/ UL : 5 Mbits (65 000 F)
- Migration gratuite des offres 3G vers la Sobox Fo

### Taxes et regulations

- Entrée en vigueur des nouvelles taxes d'interconnexion asymétriques :
  - ✓ Vers Orange: de 5.7 FCFA à 2.5 FCFA/min
  - ✓ Vers la concurrence : de 7 FCFA à 3 FCFA/min
- Mission d'audit des déclarations de chiffre d'affaires des exercices 2015 à 2017 de Orange Mali commandité par le régulateur en cours par un cabinet externe

### Orange

- Poursuite digitalisation de la relation client et des processus internes
- Mise en place du Plan de Continuité d'Activité (Télétravail pour la majorité des directions support)
- Soutien matériel, technique et humain au Ministère de la Santé dans la lutte contre le Covid-19.



## Context & environment

Consolidation leadership, contexte politique tendu, impact de a crise sanitaire COVID19 sur les opérations

### pays

- Tenue du double scrutin législatif et référendaire le 22 Mars 2020
- Recrudescence des coupures d'électricité
- Annulation de Smart Africa pour cause de la pandémie COVID 19

### marché et compétition

- Campagne de communication de MTN autour de la couverture des 33 préfectures et des 334 sous-préfectures du pays
- MTN rend gratuit le transfert d'argent via Mobile Money pendant 30 jours pour soutenir ses abonnés dans le cadre de la lutte contre le Covid 19
- Cellcom communique sur son offre Home, recrute sur la Data avec un Pass semaine sur whatsapp et propose des forfaits à petits prix

### Taxes et regulations

- Règlement à l'amiable du contentieux avec le BGDA avec un accord de 180 M Gnf sur 3ans au lieu de 2MrdsGnf sur le service TV Mobiles
- Révision effective des 10MHz de fréquences contiguës en TDD (2605 -2615 MHZ).
- Retard dans la mise en service du backbone national.

### Orange

- Lancement de la plateforme E-éducation et de l'offre Orange Celebrity
- Lancement officiel du AIR BOX (haut débit pour les clients Soho)
- Lancement du paiement de facture avec tous les transitaires et cimentiers

# Bissau



Part de marché

52,1%  
(-3,9 points)

## Context & environment

Contexte politique tendu suite contentieux après les élections présidentielles, morosité économique

### pays

- Confusion politique, poursuite contentieux électoral malgré l'investiture le 27 février 2020 du Président déclaré élu. Médiation en cours de CEDEAO.
- Le nouveau pouvoir a nommé un nouveau premier ministre et un gouvernement.
- Morosité économique avec un impact de la crise sanitaire COVID19 sur le marché du cajou
- Levée de fonds d'un montant de 10 milliards FCFA sur le marché financier de l'UEMOA par la Guinée Bissau

### marché et compétition

- Promo Saint Valentin sur le smartphone pack duo
- MTN sponsorise le Carnaval 2020

### Taxes et regulations

- Attribution provisoire à Orange Bissau d'une partie de la bande GSM 900 (25 bandes) pour améliorer la couverture
- Implémentation du contrôle de trafic se fera sans la surtaxe suite à la réunion de concertation entre Orange Bissau et ARN
- Rencontre avec les nouvelles autorités en charge des télécoms (ministre, CA ARN).

### Orange

- Campagnes de promo: handsets, offres bundle, bonus de rechargement wallet ...
- Nouvelle offre Promo pass Illimités
- La promos rechargement 200% sur OM ; 2 000 clients activés
- Animation terrain: Journée tous vendeurs: promos, écoute et questionnaires aux clients



# Sierra Leone



Part de marché

47,6%  
(+4,1 points)

## Context & environment

Confirmation du leadership conquis

### pays

- Légère baisse du taux de change comparé à l'EURO et l'USD respectivement de 0,8 et 0,6% par rapport à Décembre 2019.

### marché et compétition

- Concurrence : promotion sur les handsets et des offres cashless sur le mobile money Durant la pandémie du Corona.
- Des offres bundles proches des prix plancher du régulateur.
- Des offres destinées à la concurrence

### Taxes et regulations

- Introduction des prix plancher sur les offres bundle et promotions le 1ier Avril 2020.
- Second projet de loi sur la régulation par NATCOM (encadrement gratuités et promotions, numéros spéciaux,...) en cours de discussion avec les opérateurs
- Demande de licence pour le Solaire par SLWERC destinée pour la vente de kit solaire.

### Orange

- Bonne dynamique de recrutement, poursuite animation sur les offres et promotions:
- Arrêt de toutes les offres voix bundle et des offres promotionnelles à exception des offres famille et soir.
- Arrêt des offres gratuites et soir de 2h à 4h.



m e r c i



Mardi 21 avril 2020

**CALENDRIER DE PAIEMENT DES DIVIDENDES**

ANNEE : 2020

Titres	Montant du dividende net par action en FCFA	Numéro de l'Avis	Date de publication de l'Avis au BOC	Ex-dividende	Date de paiement du dividende
				T-2	T
BOA BURKINA FASO	370	043-2020 BRVMDG	10/04/2020	29/04/2020	04/05/2020
BOA BENIN	436	044-2020 BRVMDG	10/04/2020	13/05/2020	15/05/2020
BOA NIGER	429,66	050-2020 BRVMDG	21/04/2020	18/05/2020	20/05/2020

jeudi 30 avril 2020

Sociétés de gestion	Dépositaire	OPCVM	Catégorie	Origine	Valeur Liquidative							
					Précédente		Actuelle		Variation			
					Valeur	Date	Valeur	Date	Origine	Précédent		
<b>QUOTIDIENNES</b>												
AFRICABOURSE ASSET MANAGEMENT	AFRICABOURSE SA	FCP AAM CAPITAL SUR	OCT	5 000	7 090,72	24/04/2020	ND	ND	10/10/2012	-		
		FCP AAM EPARGNE CROISSANCE	D	5 000	5 410,68	24/04/2020	ND	ND	19/11/2012	-		
		FCP AAM OBLIGATIS	OMLT	5 000	7 283,00	24/04/2020	ND	ND	12/09/2012	-		
		FCP AAM EPARGNE ACTION	A	5 000	2 603,88	24/04/2020	ND	ND	16/01/2017	-		
AFRICAM SA	SBIF	FCP EXPANSIO	D	5 000	8 115,29	28/04/2020	ND	ND	01/01/2013	-		
		FCP SECURITAS	OMLT	5 000	6 365,86	28/04/2020	ND	ND	01/01/2013	-		
		FCP VALORIS	A	5 000	5 770,84	28/04/2020	ND	ND	01/01/2013	-		
AFRICAINNE DE GESTION D'ACTIFS	SGI AGI	FCP CAPITAL PLUS	D	1 000	1 032,49	06/04/2020	ND	ND	11/03/2019	-		
		FCP CONFORT PLUS	OMLT	1000	1 064,17	06/04/2020	ND	ND	11/03/19	-		
ATLANTIC ASSET MANAGEMENT	ATLANTIQUE FINANCE	FCP ATLANTIQUE CROISSANCE	D	5 000	3 756,09	23/04/2020	ND	ND	30/05/2015	-		
		FCP ATLANTIQUE LIQUIDITE	OCT	5 000	5 155,21	23/04/2020	ND	ND	12/07/2019	-		
		FCP ATLANTIQUE ACTIONS	A	5 000	4 969,63	23/04/2020	ND	ND	25/10/2019	-		
		FCP ATLANTIQUE SERENITE	OMLT	5 000	5 208,74	23/04/2020	ND	ND	12/07/2019	-		
		FCP ATLANTIQUE HORIZON	D	5 000	5 135,52	23/04/2020	ND	ND	25/10/2019	-		
		FCP ATLANTIQUE SECURITE	OMLT	5 000	5 451,14	23/04/2020	ND	ND	30/05/2015	-		
BNI GESTION	BNI FINANCES	FCP CAPITAL CROISSANCE	D	10 000	ND	25/02/2020	ND	26/02/2020	-	-		
		OBLIG SECURITE	OMLT	10 000	9 387,00	26/02/2020	ND	ND	06/06/2014	-		
		FCP DYNAMIC SAVINGS	D	10 000	ND	25/02/2020	ND	26/02/2020	-	-		
BOA ASSET MANAGEMENT	BOA CAPITAL SECURITIES	FCP Emergence	D	5 000	6 596,59	22/04/2020	ND	ND	Feb.2010	-		
		FCP Tres9 Monea	OCT	25 000 000	32 768 893,94	22/04/2020	ND	ND	Dec. 2013	-		
BRM ASSET MANAGEMENT	BRM	FCP "BRM DYNAMIQUE"	D	10 000	12 923,13	08/09/2014	ND	ND	12/03/2009	-		
		FCP "BRM OBLIGATAIRE"	D	10 000	12 057,50	17/10/2014	ND	ND	12/03/2009	-		
CGF GESTION	CGF BOURSE	FCP ACTIONS PHARMACIE	A	1000	887,86	28/04/2020	887,86	29/04/2020	25/07/14	-11,21%	0,00%	
		FCP AL BARAKA	A	1000	1 048,93	28/04/2020	1 048,98	29/04/2020	01/03/17	4,90%	0,00%	
		FCP AL BARAKA 2	D	1000	1 058,83	28/04/2020	1 058,80	29/04/2020	25/01/18	5,88%	0,00%	
		FCP ASSUR' SENEGAL	D	1000000	1 125 347,31	11/03/2020	ND	ND	06/07/14	-	-	
		FCP PLACEMENT AVANTAGE	D	1000	1 418,21	28/04/2020	1 417,19	29/04/2020	29/03/13	-41,72%	-0,07%	
		FCP PLACEMENT CROISSANCE	A	1000	1 039,27	28/04/2020	1 037,62	29/04/2020	29/03/13	3,76%	-0,16%	
		FCP HORIZON	D	1000	1 544,71	11/03/2020	ND	ND	27/06/09	-	-	
		FCP PLACEMENT QUIETUDE	OMLT	1000	1 381,03	28/04/2020	1 380,16	29/04/2020	29/03/13	38,02%	-0,06%	
		FCP LIQUIDITE-OPTIMUM	OMLT	10000	10 910,47	28/04/2020	10 911,97	29/04/2020	01/10/17	9,12%	0,014%	
		FCP BNDE VALEURS	A	1000	1 088,60	28/04/2020	1 087,29	29/04/2020	02/09/16	8,73%	-0,121%	
		CORIS ASSET MANAGEMENT	CORIS BOURSE	FCP CORIS ACTIONS	A	5 000	4 933,56	26/02/2018	ND	ND	11/11/2014	-
				FCP CORIS PERFORMANCE	D	5 000	5 254,01	26/02/2018	ND	ND	11/11/2014	-
OAM S.A	SGI TOGO	FCP-1 OPTI PLACEMENT	A	5 000	12 169,47	10/10/2018	ND	ND	01/02/2002	-		
		FCP-2 OPTI REVENU	OMLT	5 000	6 821,57	10/10/2018	ND	ND	01/02/2002	-		
		FCP-3 OPTI CAPITAL	D	5 000	16 615,03	10/10/2018	ND	ND	24/01/2003	-		
SOGESPAR	SOGEBOURSE	FCP SOGEAVENIR	D	500	1 095,00	28/04/2020	1 091,00	29/04/2020	01/10/2002	118,20%	-0,37%	
		FCP SOGEDEFI	D	4 888	2 888,00	28/04/2020	2 872,00	29/04/2020	23/12/2014	-41,24%	-0,55%	
		FCP SOGEDYNAMIQUE	A	4 888	2 731,00	28/04/2020	2 731,00	29/04/2020	23/12/2014	-44,13%	0,00%	
		FCP SOGEPRIVILEGE	D	4 888	3 388,00	28/04/2020	3 367,00	29/04/2020	23/12/2014	-31,12%	-0,62%	
		FCP SOGESECURITE	OMLT	4 888	5 147,00	28/04/2020	5 124,00	29/04/2020	23/12/2014	4,83%	-0,45%	
		FCP SOGEVALOR	A	1 000	2 571,00	28/04/2020	2 567,00	29/04/2020	04/06/2002	156,70%	-0,16%	
		SOAGA SA	SGI-BOA CAPITAL SECURITIES	FCP SOAGA EPARGNE ACTIVE	D	10 000	7 910,76	28/04/2020	7 866,30	29/04/2020	28/10/2016	-21,34%
		SICAV Abdou DIOUF	D	10 000 000	14 258 564,58	28/04/2020	14 257 381,48	29/04/2020	01/12/2003	-42,57%	-0,01%	
		FCP SOAGA EPARGNE SERENITE	OMLT	10 000	12 115,52	28/04/2020	12 117,06	29/04/2020	28/10/2016	21,17%	0,01%	
SAPHIR ASSET MANAGEMENT	SGI BENIN	FCP SAPHIR DYNAMIQUE	D	5 000	5 025,57	28/04/2020	5 010,79	29/04/2020	28/08/2017	0,22%	-0,29%	
		FCP SAPHIR QUIETUDE	OMLT	5 000	5 964,27	28/04/2020	5 965,05	29/04/2020	28/08/2017	19,30%	0,01%	
SGO MALI FINANCES	SGI MALI SA	FCP NYESIGUI	D	10 000	8 955,23	23/04/2020	ND	ND	01/07/2018	-		
<b>HEBDOMADAIRES</b>												
BNI GESTION	BNI FINANCES	FCP INITIATIVES SOLIDARITE	D	5 000	2 891,00	07/02/2020	2 842,00	14/02/2020	22/05/2013	-43,00%	-1,70%	
		FCPE SODEFOR	D	2 500	3 877,00	07/02/2020	3 777,00	14/02/2020	18/12/2009	51,10%	-2,58%	
PhoenixAfrica Asset Management	Phoenix Capital Management	FCP PAM ACTIONS	A	10 000	7 695,10	12/03/2020	7 423,56	19/03/2020	13/12/2017	-25,76%	-3,53%	
		FCP PAM DIVERSIFIE EQUILIBRE	D	10 000	9 287,16	12/03/2020	9 122,14	19/03/2020	13/12/2017	-8,78%	-1,78%	
		FCP PAM DIVERSIFIE OBLIGATIONS	D	10 000	11 261,71	12/03/2020	11 269,21	19/03/2020	13/12/2017	12,69%	0,07%	
		FCP Global Investors	D	25 000	21 699,44	03/04/2020	21 742,39	10/04/2020	Dec. 2012	-13,03%	0,20%	
BOA ASSET MANAGEMENT	BOA CAPITAL SECURITIES	FCP Boa Obligations	OMLT	10 000	11 289,78	03/04/2020	11 305,22	10/04/2020	Mars. 2017	13,05%	0,14%	
		FCP Boa Actions	A	10 000	7 369,65	03/04/2020	7 362,76	10/04/2020	Juili. 2017	-26,37%	-0,09%	
		FCP Boa Rendement	OMLT	25 000 000	29 224 336,05	03/04/2020	29 266 308,49	10/04/2020	Dec. 2017	17,07%	0,14%	
BRM ASSET MANAGEMENT	IMPAXIS	FCP "SDE"	D	1 000	2 083,36	05/09/2014	ND	ND	14/03/2011	-		
CGF GESTION	CGF BOURSE	FCPCR SONATEL	D	1 000	5 473,87	16/04/2020	5 669,56	23/04/2020	19/02/2004	466,96%	3,58%	
		IMPAXIS SECURITIES	D	1 000	1 427,68	22/04/2020	1 430,97	29/04/2020	16/02/2014	43,10%	0,23%	
		CGF BOURSE	D	1 000	1 318,95	21/04/2020	1 318,79	28/04/2020	25/02/2014	31,88%	-0,01%	
		CGF BOURSE	OMLT	100 000	110 886,83	17/04/2020	111 125,92	24/04/2020	01/01/2018	11,13%	0,22%	
		CGF BOURSE	D	1 000	1 116,26	20/04/2020	1 123,50	26/04/2020	04/10/2016	12,35%	0,65%	
		EDC ASSET MANAGEMENT	EDC Investment Corporation	FCP ECOBANK UEMOA DIVERSIFIE	D	5 000	6 166,00	15/04/2020	6 183,00	22/04/2020	19/09/2007	23,66%
		FCP ECOBANK UEMOA OBLIGATAIRE	OMLT	20 000	20 584 082,00	15/04/2020	20 598 546,00	22/04/2020	01/01/2018	43,49%	0,07%	
		FCP ECOBANK UEMOA RENDEMENT	OMLT	1 000 000	1 380 060,00	15/04/2020	1 382 239,00	22/04/2020	10/10/2007	38,22%	0,16%	
		FCP ECOBANK ACTIONS UEMOA	A	5 000	2 453,00	15/04/2020	2 457,00	22/04/2020	20/04/2016	-50,86%	0,16%	
BRIDGE ASSET MANAGEMENT	BRIDGE SECURITIES	FCP BRIDGE CONFORT	OMLT	5 000	5 109,00	03/04/2020	5 113,00	10/04/2020	01/10/2019	2,26%	0,08%	
BRIDGE ASSET MANAGEMENT	BRIDGE SECURITIES	FCP BRIDGE PROSPERITE	D	5 000	4 413,00	03/04/2020	4 397,00	10/04/2020	13/03/2018	-12,06%	-0,36%	
BRIDGE ASSET MANAGEMENT	BRIDGE SECURITIES	FCP BRIDGE INSTITUTIONNEL	D	25 000 000	22 391 768,00	03/04/2020	22 310 033,00	10/04/2020	27/09/2017	-10,76%	-0,37%	
SGO MALI FINANCES	SGI MALI SA	FCPE ORANGE MALI	D	10 000	22 338,50	15/04/2020	22 048,04	22/04/2020	03/09/2012	120,48%	-1,30%	
SGO MALI FINANCES	SGI MALI SA	FCP TOUNKARANKE	OMLT	100 000	100 898,37	15/04/2020	100 943,23	22/04/2020	01/07/2018	0,943%	0,044%	
ATTIJARI ASSET MANAGEMENT	SGI AFRICAINE DE BOURSE	ATTIJARI OBLIG	OMLT	10000	12405,59	03/04/2020	12407,31	10/04/2020	13/07/2012	24,07%	0,01%	
		ATTIJARI LIQUIDITE	OCT	10000	11826,93	03/04/2020	11833,96	10/04/2020	30/08/2013	18,34%	0,06%	
		ATTIJARI HORIZON	OMLT	10000	12644,61	03/04/2020	12647,01	10/04/2020	30/08/2013	26,47%	0,02%	
		ATTIJARI ACTIONS	A	10000	7777,93	03/04/2020	7786,62	10/04/2020	21/05/2015	-22,13%	0,11%	
		ATTIJARI DIVERSIFIE	D	10000	11299,86	03/04/2020	11289,12	10/04/2020	21/05/2015	12,89%	-0,10%	
		ATTIJARI INVEST	OMLT	10000	12263,65	03/04/2020	12272,51	10/04/2020	21/01/2016	22,73%	0,07%	
		ATTIJARI PATRIMOINE	OMLT	10000	12433,78	03/04/2020	12 451,69	10/04/2020	21/01/2016	24,52%	0,14%	
		<b>MENSUELLES</b>										
BNI GESTION	BNI FINANCES	FCPE CNRA	D	2 500	3 045,00	31/12/2019	3 053,00	31/01/2020	06/06/2014	22,12%	0,26%	
		FCPE BNI RETRAITE	D	2 500	2 997,00	03/02/2020	2 997,00	03/02/2020	06/06/2014	19,88%	0,00%	
		FCP KARIMA ETHIQUE	D	1 000	967,00	07/02/2020	967,00	07/02/2020	22/05/2013	-3,30%	0,00%	