

BRVM COMPOSITE	206,76
Variation Jour	0,53 %
Variation annuelle	1,74 %

BRVM 30	103,95
Variation Jour	0,56 %
Variation annuelle	3,95 %

BRVM PRESTIGE	103,76
Variation Jour	1,13 %
Variation annuelle	3,76 %

Evolution des indices

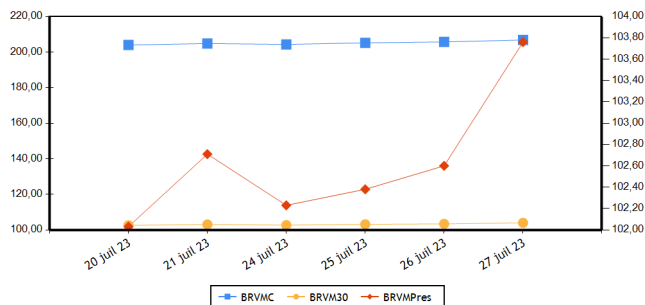

Volumes et valeurs transigés

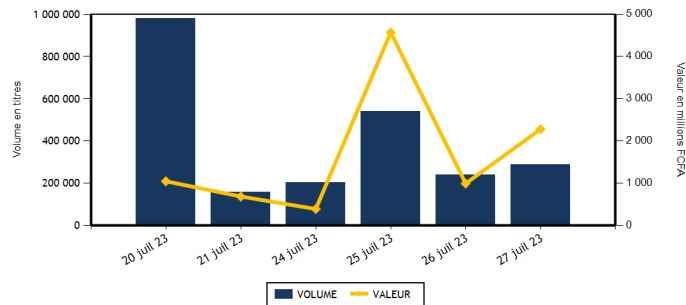

Actions	Niveau	Evol. Jour
Capitalisation boursière (FCFA)(Actions & Droits)	7 692 095 898 046	0,53 %
Volume échangé (Actions & Droits)	86 690	-42,55 %
Valeur transigée (FCFA) (Actions & Droits)	267 520 264	-42,90 %
Nombre de titres transigés	41	-2,38 %
Nombre de titres en hausse	13	-7,14 %
Nombre de titres en baisse	15	7,14 %
Nombre de titres inchangés	13	-7,14 %

Obligations	Niveau	Evol. Jour
Capitalisation boursière (FCFA)	10 087 869 309 509	-0,13 %
Volume échangé	201 158	128,42 %
Valeur transigée (FCFA)	2 011 891 333	284,05 %
Nombre de titres transigés	4	33,33 %
Nombre de titres en hausse	0	-100,00 %
Nombre de titres en baisse	0	-100,00 %
Nombre de titres inchangés	4	300,00 %

PLUS FORTES HAUSSES

Titres	Cours	Evol. Jour	Evol. annuelle
UNIWAX CI (UNXC)	750	7,14 %	-2,60 %
CIE CI (CIEC)	2 225	6,46 %	11,81 %
BICI CI (BICC)	6 800	6,25 %	-0,73 %
SOCIETE GENERALE COTE D'IVOIRE (SGBC)	16 000	2,24 %	37,87 %
SMB CI (SMBC)	8 780	2,09 %	29,12 %

PLUS FORTES BAISES

Titres	Cours	Evol. Jour	Evol. annuelle
CROWN SIEM CI (SEMC)	640	-3,03 %	-5,88 %
BOLLORE (SDSC)	1 600	-2,74 %	14,70 %
SERVAIR ABIDJAN CI (ABJC)	1 355	-2,52 %	4,63 %
BANK OF AFRICA NG (BOAN)	5 795	-1,78 %	0,17 %
TOTAL SN (TTLS)	2 450	-1,61 %	-3,35 %

INDICES PAR COMPARTIMENT

Base = 100 au 02 janvier 2023	Nombre de sociétés	Valeur	Evol. Jour	Evol. annuelle	Volume	Valeur	PER moyen
BRVM-PRESTIGE	10	103,76	1,13 %	3,76 %	56 522	148 301 894	6,38
BRVM-PRINCIPAL	36	98,53	-0,18 %	-1,47 %	30 168	119 218 370	11,94

INDICES SECTORIELS

Base = 100 au 14 juin 1999	Nombre de sociétés	Valeur	Evol. Jour	Evol. annuelle	Volume	Valeur	PER moyen
BRVM - INDUSTRIE	11	101,62	0,91 %	-2,49 %	6 858	48 514 050	29,41
BRVM - SERVICES PUBLICS	5	502,74	0,92 %	2,77 %	8 372	94 275 770	9,12
BRVM - FINANCES	15	80,27	0,22 %	6,30 %	55 868	84 762 914	6,31
BRVM - TRANSPORT	2	390,63	-2,68 %	14,32 %	3 340	5 385 550	8,67
BRVM - AGRICULTURE	5	200,81	-0,90 %	-29,18 %	3 284	18 929 765	11,17
BRVM - DISTRIBUTION	7	365,04	0,38 %	1,81 %	8 968	15 652 215	12,85
BRVM - AUTRES SECTEURS	1	1 381,95	0,00 %	17,89 %	0	0	-

Indicateurs	BRVM COMPOSITE
PER moyen du marché	9,42
Taux de rendement moyen du marché	8,10
Taux de rentabilité moyen du marché	9,21
Nombre de sociétés cotées	46
Nombre de lignes obligataires	125
Volume moyen annuel par séance	506 738,00
Valeur moyenne annuelle par séance	998 252 998,05

Indicateurs	BRVM COMPOSITE
Ratio moyen de liquidité	5,77
Ratio moyen de satisfaction	16,33
Ratio moyen de tendance	282,85
Ratio moyen de couverture	35,35
Taux de rotation moyen du marché	0,01
Prime de risque du marché	4,71
Nombre de SGI participantes	28

Définitions

Volume moyen annuel par séance = Volume annuel échangé / nombre de séances
 Valeur moyenne annuelle par séance = Valeur annuelle échangée / nombre de séances
 Ratio moyen de liquidité = Moyenne des ratios de liquidité (Titres échangés / Volume des ordres de vente)
 Ratio moyen de satisfaction = Moyenne des ratios de satisfaction (Titres échangés / Volume des ordres d'achat)
 Ratio moyen de tendance = Moyenne des ratios de tendance (Volume des ordres d'achat / Volume des ordres de vente)
 Ratio moyen de couverture = Moyenne des ratios de couverture (Volume des ordres de vente / Volume des ordres d'achat)
 Taux moyen de rotation = moyenne des taux de rotation des actions cotées (volume transigé/capital flottante)
 PER moyen du marché = moyenne des PER des actions cotées ayant un PER positif
 Taux de rendement moyen = moyenne des taux de rendement des actions cotées ayant distribué un dividende
 Taux de rentabilité moyen = moyenne des taux de rentabilité des actions cotées
 Prime de risque du marché = (1 / le PER moyen du marché) - le taux de référence actuel des emprunts d'Etat

BOURSE REGIONALE DES VALEURS MOBILIERES
 Siège Social : Abidjan - Côte d'Ivoire, 18 av. Joseph Anoma
 Adresse : 01 BP 3802 Abidjan 01
 Tel : +225 20 31 55 50 / +225 20 32 66 85
 Fax : +225 20 32 66 84
 E-mail : brvm@brvm.org Site web : www.brvm.org



MARCHE DES ACTIONS

Sect. Act. (*)	Symbole	Titre	Cours Précédent	Cours du jour		Variation jour	Séance de cotation		Cours Référence	Variation de l'année précédente	Dernier dividende payé		Rdt. Net	PER
				Ouv.	Clôt.		Volume	Valeur			Montant net	Date		
COMPARTIMENT PRESTIGE			103,76	points	1,13 %									
AGR	PALC	PALM CI	8 490	8 475	8 400	-1,06 %	1 551	13 112 995	8 400	-19,11 %	1 213,63	19-juil.-23	14,45 %	3,11
AGR	SPHC	SAPH CI	3 000	3 000	3 000	0,00 %	187	561 000	3 000	-39,94 %	365,40	4-août-22	12,18 %	4,59
DIS	TTLC	TOTAL CI	2 240	2 240	2 265	1,12 %	4 612	10 327 980	2 265	19,53 %	159,29	25-août-22	7,03 %	11,61
DIS	TTLS	TOTAL SN	2 490	2 490	2 450	-1,61 %	850	2 093 250	2 450	-3,35 %	241,01	13-juil.-23	9,84 %	9,42
FIN	ETIT	ECOBANK TRANS. INCORP. TG	18	18	18	0,00 %	38 208	687 744	18	-5,26 %	0,60	8-juin-23	3,36 %	1,42
FIN	SGBC	SOCIETE GENERALE COTE D'IVOIRE	15 650	15 700	16 000	2,24 %	130	2 042 500	16 000	37,87 %	1 112,43	31-mai-23	6,95 %	6,67
IND	NTLC	NESTLE CI	8 340	8 345	8 500	1,92 %	4 668	38 854 365	8 500	3,09 %	856,80	2-août-22	10,08 %	11,28
IND	SMBC	SMB CI	8 600	8 750	8 780	2,09 %	942	8 270 610	8 780	29,12 %	720,00	24-août-22	8,20 %	7,26
SPU	ONTBF	ONATEL BF	2 530	2 530	2 535	0,20 %	1 176	2 976 660	2 535	-20,78 %	287,88	26-juin-23	11,36 %	7,71
SPU	SNTS	SONATEL SN	16 500	16 500	16 830	2,00 %	4 198	69 374 790	16 830	10,72 %	1 500,00	30-mai-23	8,91 %	6,03
TOTAL							56 522	148 301 894						

COMPARTIMENT PRINCIPAL			98,53	points	-0,18 %									
AGR	SCRC	SUCRIVOIRE	550	535	545	-0,91 %	242	130 370	545	-41,08 %	40,50	20-août-21	7,43 %	
AGR	SICC	SICOR CI	6 270	NC	NC	0,00 %			6 270	16,00 %	1 919,00	25-sept.-00		31,55
AGR	SOGC	SOGB CI	3 995	4 000	3 935	-1,50 %	1 304	5 125 400	3 935	-30,60 %	558,00	17-juil.-23	14,18 %	5,43
AUT	STAC	SETAO CI	1 120	NC	NC	0,00 %			1 120	17,89 %	66,15	18-juil.-22	5,91 %	
DIS	ABJC	SERVAIR ABIDJAN CI	1 390	1 390	1 355	-2,52 %	593	817 305	1 355	4,63 %	57,73	24-août-22	4,26 %	11,66
DIS	BNBC	BERNABE CI	2 065	2 080	2 090	1,21 %	73	152 380	2 090	4,50 %	150,00	24-juil.-23	7,18 %	7,65
DIS	CFAC	CFAO MOTORS CI	850	850	860	1,18 %	583	501 250	860	-7,53 %	69,47	2-août-22	8,08 %	28,19
DIS	PRSC	TRACTAFRIC MOTORS CI	3 000	NC	NC	0,00 %			3 000	-6,10 %	175,86	30-août-22	5,86 %	8,43
DIS	SHEC	VIVO ENERGY CI	775	775	775	0,00 %	2 257	1 760 050	775	3,33 %	29,00	28-oct.-22	3,74 %	13,01
FIN	BICC	BICI CI	6 400	6 800	6 800	6,25 %	2	13 600	6 800	-0,73 %	401,40	31-juil.-23	5,90 %	9,15
FIN	BOAB	BANK OF AFRICA BN	6 050	6 100	6 095	0,74 %	401	2 440 555	6 095	2,44 %	627,00	25-mai-23	10,29 %	6,46
FIN	BOABF	BANK OF AFRICA BF	6 100	6 055	6 095	-0,08 %	1 020	6 218 245	6 095	17,21 %	577,00	5-mai-23	9,47 %	5,26
FIN	BOAC	BANK OF AFRICA CI	5 895	5 900	5 925	0,51 %	2 153	12 693 925	5 925	60,14 %	540,00	28-avr.-23	9,11 %	5,90
FIN	BOAM	BANK OF AFRICA ML	1 385	1 385	1 385	0,00 %	1 183	1 649 915	1 385	-1,07 %	271,00	15-mai-19		10,30
FIN	BOAN	BANK OF AFRICA NG	5 900	5 895	5 795	-1,78 %	678	3 942 240	5 795	0,17 %	613,80	25-mai-23	10,59 %	7,43
FIN	BOAS	BANK OF AFRICA SENEGAL	2 800	2 830	2 800	0,00 %	3 994	11 212 355	2 800	14,29 %	187,50	1-juin-23	6,70 %	4,31
FIN	CBIBF	CORIS BANK INTERNATIONAL	8 250	8 250	8 200	-0,61 %	733	6 013 625	8 200	-2,26 %	525,00	6-juil.-23	6,40 %	4,65
FIN	ECOC	ECOBANK COTE D'IVOIRE	5 780	5 750	5 770	-0,17 %	754	4 348 280	5 770	16,68 %	549,00	30-mai-22	9,51 %	7,12
FIN	NSBC	NSIA BANQUE COTE D'IVOIRE	5 660	5 690	5 685	0,44 %	39	220 755	5 685	-4,85 %	363,60	7-juil.-23	6,40 %	4,34
FIN	ORGT	ORAGROUP TOGO	2 350	2 350	2 350	0,00 %	132	311 895	2 350	-40,13 %	59,52	17-juil.-20	2,53 %	8,50
FIN	SAFC	SAFCA CI	750	750	740	-1,33 %	266	198 720	740	-15,91 %	23,04	29-juil.-11		
FIN	SIBC	SOCIETE IVOIRIENNE DE BANQUE	5 490	5 300	5 420	-1,28 %	6 175	32 768 560	5 420	18,21 %	405,00	30-juin-22	7,47 %	6,76
IND	CABC	SICABLE CI	1 125	1 125	1 125	0,00 %	32	36 000	1 125	-3,85 %	69,00	2-août-22	6,13 %	6,19
IND	FTSC	FILTISAC CI	1 100	1 120	1 120	1,82 %	2	2 240	1 120	-30,00 %	235,00	30-juil.-21	20,98 %	102,92
IND	NEIC	NEI-CEDA CI	690	685	685	-0,72 %	502	343 870	685	-14,38 %	9,00	28-juin-01		7,21
IND	SEMC	CROWN SIEM CI	660	680	640	-3,03 %	189	122 315	640	-5,88 %	14,40	28-déc.-21	2,25 %	6,76
IND	SIVC	AIR LIQUIDE CI	570	570	570	0,00 %	135	76 950	570	-15,56 %	63,00	29-sept.-17		12,36
IND	SLBC	SOLIBRA CI	74 000	74 000	74 000	0,00 %	3	222 000	74 000	-11,11 %	4 050,00	12-août-22	5,47 %	100,07

IND	STBC	SITAB CI	6 800	6 800	6 800	0,00 %	50	340 000	6 800	-0,73 %	551,00	27-juil.-23	8,10 %	10,61
IND	UNLC	UNILEVER CI	5 940	NC	NC	0,00 %			5 940	-15,44 %	1 233,00	9-juil.-12		
IND	UNXC	UNIWAX CI	700	720	750	7,14 %	335	245 700	750	-2,60 %	60,75	29-juil.-22	8,10 %	
SPU	CIEC	CIE CI	2 090	2 240	2 225	6,46 %	663	1 478 370	2 225	11,81 %	157,50	31-juil.-23	7,08 %	12,69
SPU	ORAC	ORANGE COTE D'IVOIRE	10 000	10 000	10 000	0,00 %	1 754	17 540 950	10 000	-2,06 %	752,76	15-juin-23	7,53 %	9,82
SPU	SDCC	SODE CI	5 000	5 000	5 000	0,00 %	581	2 905 000	5 000	-8,51 %	432,00	21-oct.-22	8,64 %	9,36
TRP	SDSC	BOLLORE	1 645	1 600	1 600	-2,74 %	3 340	5 385 550	1 600	14,70 %	130,00	23-juin-22	8,13 %	8,67
TRP	SVOC	MOVIS CI	2 395	SP	SP	0,00 %			2 395	0,00 %	270,00	5-juil.-99		
TOTAL							30 168	119 218 370						

TOTAL
TOTAL - Marché des actions

86 690 267 520 264

Secteurs d'activités (*) : AGR = Agriculture, AUT = Autres Secteurs, DIS = Distribution, FIN = Finances, IND = Industrie, TRP = Transport, SPU = Services Publics

MARCHE DES DROITS

Symbole	Titre	Cours Précédent	Cours du jour		Variation jour	Séance de cotation		Cours Référence	Variation depuis l'origine	Parité	Periode de négociation	
			Ouv.	Clôt.		Volume	Valeur				Début	fin

TOTAL
TOTAL - Marché des droits
Légende:

(d) Ex-dividende (V) Variation par rapport au cours de référence

Cours du jour: Ouv.: Ouverture Clôt.: Clôture Moy.: Moyen

Mentions : NC: Non Coté Ex-c: Ex-coupon Ex-d: Ex-droit SP: Suspendu Val-T: Valeur Théorique

PER = Cours / BNPA selon les données disponibles Rdt. Net: Rendement net (DNPA / Cours)

Comp.: 1 - Premier Compartiment 2 - Second Compartiment 3 - Compartiment de croissance

Ratio de liquidité = Titres échangés / Volume des ordres de vente

: Progression de l'indice sectoriel : Stabilité de l'indice sectoriel : Recul de l'indice sectoriel

MARCHE DES OBLIGATIONS

Symbole	Titre	Valeur nominale	Cours Précédent	Cours du jour	Cours Référence	Séance de cotation Volume Valeur	Coupon couru	Coupon d'intérêt Période Montant net	Eché.	Type Amort
OBLIGATIONS D'ETAT										
EOM.010	ETAT DU MALI 6,20 % 2022-2029	10 000	10 000	NC	10 000		390,68	A 620,00	9-déc.-23	ACD
EOM.011	ETAT DU MALI 6,40 % 2023-2030	10 000	10 000	NC	10 000		194,10	A 640,00	7-avr.-24	ACD
EOM.02	Etat du Mali 6.50% 2017-2024	2 000	2 000	NC	2 000		34,81	A 130,00	20-avr.-24	AC
EOM.03	ETAT DU MALI 6,50 % 2018-2025	6 000	6 000	NC	6 000		420,27	A 520,00	5-oct.-23	AC
EOM.04	ETAT DU MALI 6,50% 2019-2027	8 000	8 000	NC	8 000		21,31	A 520,00	12-juil.-24	AC
EOM.05	ETAT DU MALI 6,50% 2020-2028	10 000	9 999	NC	9 999		216,67	A 650,00	27-mars-24	ACD
EOM.06	ETAT DU MALI 6,50% 2020-2027	10 000	10 000	NC	10 000		425,62	A 650,00	30-nov.-23	AC
EOM.07	ETAT DU MALI 6.50% 2021-2031	10 000	10 000	NC	10 000		181,15	A 650,00	16-avr.-24	AC
EOM.08	ETAT DU MALI 6,20 % 2022-2032	10 000	10 000	NC	10 000		548,66	A 620,00	7-sept.-23	ACD
EOM.09	ETAT DU MALI 6,30% 2022-2032	10 000	10 000	NC	10 000		396,99	A 630,00	9-déc.-23	ACD
EOS.05	ETAT SENEGAL 6.50% 2013-2023	10 000	10 000	SP	10 000		321,41	S 325,00	29-juil.-23	ACD
EOS.07	ETAT SENEGAL 6.30% 2015-2025	10 000	10 000	NC	10 000		108,74	S 317,59	25-nov.-23	ACD
EOS.08	ETAT DU SENEGAL 5,95% 2022-2034	10 000	10 000	10 000	10 000	200 000 2 000 000 000	342,33	A 595,00	29-déc.-23	ACD
TPBF.010	TPBF 6,50% 2020 - 2028	8 333	8 417	NC	8 416.67		189,88	S 270,83	20-sept.-23	ACD
TPBF.011	TPBF 6,50 % 2020-2028	8 334	8 334	NC	8 334		26,50	S 270,86	9-janv.-24	ACD
TPBF.012	TPBF 6.50% 2021-2031	10 000	10 700	NC	10 700		219,02	S 325,00	25-sept.-23	ACD
TPBF.013	TPBF 6,50 % 2021 - 2031	10 000	10 000	NC	10 000		37,09	S 325,00	6-janv.-24	ACD
TPBF.014	TPBF 6,30% 2022-2034	10 000	10 500	NC	10 500		253,37	S 315,00	1-sept.-23	ACD
TPBF.015	ETAT DU BURKINA 6,30 % 2022-2	10 000	10 000	NC	10 000		442,04	S 315,00	15-mai-23	ACD
TPBF.016	ETAT DU BURKINA 6% 2023-2028	10 000	10 000	NC	10 000		328,18	S 300,00	10-juil.-23	ACD
TPBF.04	TPBF 6.50% 2017-2027	10 000	10 000	NC	10 000		315,21	S 322,33	31-juil.-23	ACD
TPBF.05	TPBF 6,50% 2017-2024	10 000	10 000	NC	10 000		49,73	S 325,00	29-déc.-23	ACD
TPBF.06	TPBF 6.50% 2018-2025	10 000	10 503	NC	10 503		92,60	S 325,89	5-déc.-23	ACD
TPBF.07	TPBF 6,50% 2018- 2025	10 000	10 000	NC	10 000		128,94	S 325,00	15-nov.-23	AC
TPBF.08	TPBF 6,50% 2019-2027	10 000	10 000	NC	10 000		146,03	S 327,67	6-nov.-23	ACD
TPBF.09	TPBF 6,50% 2019 - 2027	10 000	10 000	NC	10 000		195,36	S 325,00	8-oct.-23	ACD
TPBJ.03	TPBJ 6,50% 2020-2028	10 000	10 000	NC	10 000		598,36	A 650,00	25-août-23	AC
TPBJ.04	TPBJ 5,50 % 2022-2037	10 000	10 000	NC	10 000		222,40	A 550,00	1-mars-24	AC
TPBJ.05	TPBJ 5,85 % 2022-2042	10 000	10 000	NC	10 000		236,56	A 585,00	1-mars-24	ACD
TPBJ.06	TPBJ 5,75% 2022-2037	10 000	10 000	NC	10 000		573,42	A 575,00	28-juil.-23	ACD
TPBJ.07	TPBJ 5,70% 2023-2030	10 000	9 800	NC	9 800		211,80	A 570,00	13-mars-24	AC
TPBJ.08	TPBJ 6,20% 2023-2038	10 000	10 000	NC	10 000		230,38	A 620,00	13-mars-24	AC
TPCI.017	TPCI 3% 2014-2024	10 000	10 000	NC	10 000		31,15	S 150,00	19-déc.-23	ACD
TPCI.019	TPCI 5.99% 2015-2025	10 000	10 400	NC	10 400		121,11	A 599,00	14-mai-24	ACD
TPCI.021	TPCI 6% 2016-2028	10 000	10 000	NC	10 000		180,33	A 600,00	8-avr.-24	ACD
TPCI.022	TPCI 5.90% 2016 - 2026	10 000	9 600	NC	9 600		67,70	A 590,00	15-juin-24	ACD
TPCI.023	TPCI 5.90% 2016-2026	10 000	10 000	NC	10 000		407,34	A 590,00	17-nov.-23	ACD
TPCI.024	TPCI 6.25% 2017-2029	10 000	9 970	NC	9 970		201,50	S 312,50	30-sept.-23	ACD
TPCI.025	TPCI 5,95% 2017-2024 A	10 000	10 000	NC	10 000		152,81	S 297,50	24-oct.-23	ACD
TPCI.026	TPCI 5,95% 2017-2024 B	10 000	10 000	NC	10 000		126,11	S 297,50	10-nov.-23	ACD
TPCI.027	TPCI 6% 2017-2025	10 000	10 250	NC	10 250		45,90	S 300,00	29-déc.-23	ACD
TPCI.028	TPCI 6% 2018 - 2026	10 000	10 100	NC	10 100		590,14	A 600,00	2-août-23	ACD
TPCI.029	TPCI 6% 2018-2026	10 000	9 970	NC	9 970		461,92	A 600,00	19-oct.-23	ACD
TPCI.030	TPCI 5,95% 2018-2025	5 000	4 910	NC	4 910		35,86	S 149,16	13-déc.-23	ACD
TPCI.031	TPCI 5,75% 2019 - 2026	10 000	10 230	NC	10 230		58,13	A 575,00	20-juin-24	ACD
TPCI.032	TPCI 2,23% 2019-2026	10 000		NC			22,54	A 223,00	20-juin-24	ACD
TPCI.033	TPCI 5.75% 2019-2026	6 000	5 820	NC	5 820		121,60	A 345,00	20-mars-24	ACD
TPCI.034	TPCI 6% 2019-2029	7 500	7 500	NC	7 500		158,61	A 450,00	20-mars-24	ACD
TPCI.035	TPCI 5,75% 2019 -2026	10 000	10 250	NC	10 250		25,14	A 575,00	11-juil.-24	ACD
TPCI.036	TPCI 5,75% 2019- 2026	10 000	10 000	NC	10 000		535,62	A 575,00	21-août-23	ACD
TPCI.037	TPCI 5,80% 2019-2026	8 000	7 850	NC	7 850.40		298,74	A 464,00	4-déc.-23	ACD
TPCI.038	TPCI 5,75% 2019-2026	8 000	8 080	NC	8 080		296,16	A 460,00	4-déc.-23	ACD
TPCI.039	TPCI 5,75% 2019 - 2026	8 000	8 560	NC	8 560		356,66	A 460,00	17-oct.-23	ACD
TPCI.040	TPCI 5,75% 2019-2026	8 000	8 160	NC	8 160		249,53	A 460,00	10-janv.-24	ACD
TPCI.041	TPCI 5,80% 2020-2027	10 000	10 750	NC	10 750		236,12	A 580,00	29-févr.-24	ACD
TPCI.042	TPCI 5,90% 2020-2030	10 000	10 100	NC	10 100		240,19	A 590,00	29-févr.-24	ACD
TPCI.043	TPCI 5,90% 2020 - 2030	10 000	10 000	NC	10 000		153,14	A 590,00	23-avr.-24	ACD
TPCI.044	TPCI 5,80% 2020 - 2027	10 000	10 095	NC	10 095		150,55	A 580,00	23-avr.-24	ACD
TPCI.045	TPCI 5,80% 2020 -2027	8 000	8 000	NC	8 000		51,98	A 464,00	16-juin-24	ACD
TPCI.046	TPCI 5,90% 2020 - 2030	8 750	8 925	NC	8 925		57,83	A 516,25	16-juin-24	ACD
TPCI.047	TPCI 5,80% 2020 - 2027	8 000	8 200	NC	8 200		51,98	A 464,00	16-juin-24	ACD

TPCI.048	TPCI 5,80% 2020- 2027	10 000	9 900	NC	9 900	576,82	A	580,00	29-juil.-23	ACD
TPCI.049	TPCI 5,90% 2020- 2030	10 000	10 085	NC	10 085	586,77	A	590,00	29-juil.-23	ACD
TPCI.050	TPCI 5,90% 2020-2030	10 000	10 000	NC	10 000	538,27	A	590,00	28-août-23	ACD
TPCI.051	TPCI 5,80% 2020-2027	10 000	10 000	NC	10 000	473,53	A	580,00	2-oct.-23	ACD
TPCI.052	TPCI 5,90 % 2020-2030	10 000	10 300	NC	10 300	481,70	A	590,00	2-oct.-23	ACD
TPCI.053	TPCI 5,80% 2020-2027	10 000	10 600	NC	10 600	432,22	A	580,00	28-oct.-23	ACD
TPCI.054	TPCI 5,90% 2020-2030	10 000	10 000	NC	10 000	439,67	A	590,00	28-oct.-23	ACD
TPCI.055	TPCI 5,80% 2020 -2027	10 000	10 500	NC	10 500	341,64	A	580,00	24-déc.-23	ACD
TPCI.056	TPCI 5,90% 2020- 2030	10 000	10 800	NC	10 800	347,53	A	590,00	24-déc.-23	ACD
TPCI.057	TPCI 5,80% 2020-2027	10 000	10 000	NC	10 000	395,67	A	580,00	20-nov.-23	ACD
TPCI.058	TPCI 5,80% 2021-2028	10 000	10 150	NC	10 150	221,86	A	580,00	9-mars-24	ACD
TPCI.059	TPCI 5,90% 2021-2031	10 000	10 350	NC	10 350	225,68	A	590,00	9-mars-24	ACD
TPCI.060	TPCI 5,80% 2021-2028	10 000	10 050	NC	10 050	699,18	A	580,00	13-mai-23	ACD
TPCI.061	TPCI 5,90% 2021-2031	10 000	10 050	NC	10 050	711,23	A	590,00	13-mai-23	ACD
TPCI.062	TPCI 5,80 % 2021 -2028	10 000	10 800	NC	10 800	42,79	A	580,00	30-juin-24	ACD
TPCI.063	TPCI 5,90% 2021 -2031	10 000	10 000	NC	10 000	43,52	A	590,00	30-juin-24	ACD
TPCI.064	TPCI 5,80 % 2021 - 2028	10 000	10 180	NC	10 180	548,22	A	580,00	16-août-23	ACD
TPCI.065	TPCI 5,90% 2021-2031	10 000	10 700	NC	10 700	484,93	A	590,00	30-sept.-23	ACD
TPCI.066	TPCI 5,90% 2021-2031	10 000	9 950	NC	9 950	426,74	A	590,00	5-nov.-23	ACD
TPCI.067	TPCI 5,90 % 2021-2036	10 000	10 400	NC	10 400	360,47	A	590,00	16-déc.-23	ACD
TPCI.068	TPCI 5,90 % 2022-2037	10 000	10 000	NC	10 000	284,49	A	590,00	1-févr.-24	ACD
TPCI.069	TPCI 5,75 % 2022-2037	10 000	10 000	NC	10 000	199,52	A	575,00	22-mars-24	ACD
TPCI.070	TPCI 5,75 % 2022-2037	10 000	10 100	NC	10 100	715,21	A	575,00	29-avr.-23	ACD
TPCI.071	TPCI 5,65% 2022-2032	10 000	10 150	NC	10 150	64,84	A	565,00	15-juin-24	ACD
TPCI.072	TPCI 5,65% 2022-2029	10 000	10 000	NC	10 000	561,90	A	565,00	29-juil.-23	ACD
TPCI.073	TPCI 5,75% 2022-2032	10 000	10 000	NC	10 000	571,85	A	575,00	29-juil.-23	ACD
TPCI.074	TPCI 5,85% 2022-2042	10 000	10 000	NC	10 000	581,79	A	585,00	29-juil.-23	ACD
TPCI.075	TPCI 5,65% 2022-2029	10 000	10 000	NC	10 000	453,55	A	565,00	7-oct.-23	ACD
TPCI.076	TPCI 5,75% 2022-2032	10 000	10 000	NC	10 000	461,58	A	575,00	7-oct.-23	ACD
TPCI.077	TPCI (TAUX DE BASE + SPREAD) % 2022-2029	10 000	10 000	NC	10 000	238,00	T	127,60	11-mai-23	ACD
TPCI.078	TPCI 5,65% 2022-2029	10 000	10 000	NC	10 000	349,84	A	565,00	13-déc.-23	ACD
TPCI.079	TPCI 5,75% 2023-2030	10 000	9 992	NC	9 992	234,73	A	575,00	28-févr.-24	ACD
TPNE.01	TRESOR PUBLIC DU NIGER 6,50% 2019-2026	10 000	10 000	NC	10 000	214,89	A	650,00	28-mars-24	ACD
TPNE.02	TRESOR PUBLIC DU NIGER 6,50% 2019 - 2026	10 000	10 000	NC	10 000	641,10	A	650,00	1-août-23	ACD
TPNE.03	TRESOR PUBLIC DU NIGER 6,5% 2020-2027	10 000	10 170	NC	10 170	642,88	A	650,00	31-juil.-23	ACD
TPNE.04	TRESOR PUBLIC DU NIGER 6,30% 2021-2031	10 000	10 000	NC	10 000	581,67	A	630,00	24-août-23	ACD
TPNE.05	TPNE 6,15 % 2022-2034	10 000	10 550	NC	10 550	90,74	A	615,00	3-juin-24	ACD
TPNE.06	TRESOR PUBLIC DU NIGER 6,15% 2022 - 2034	10 000	10 000	NC	10 000	379,11	A	615,00	14-déc.-23	ACD
TPTG.02	TPTG 6% 2022-2037	10 000	10 000	NC	10 000	415,89	A	600,00	16-nov.-23	ACD
TOTAL						200 000		2 000 000 000		

OBLIGATIONS REGIONALES

BIDC.04	BIDC-EBID 6.10% 2017-2027	5 000	5 000	NC	5 000	34,17	A	305,00	16-juin-24	ACD
BIDC.05	BIDC-EBID 6,40% 2019-2026	10 000	10 000	NC	10 000	26,09	S	320,00	12-janv.-24	ACD
BIDC.06	BIDC-EBID 6,50 % 2021-2028	10 000	10 000	NC	10 000	124,66	S	327,67	18-nov.-23	ACD
BIDC.07	BIDC-EBID 5,90% 2022-2029	10 000	10 250	NC	10 250	77,59	S	295,81	9-déc.-23	ACD
CRRH.010	CRRH-UEMOA 6,10% 2022-2037	10 000	10 000	NC	10 000	586,41	S	610,00	3-août-23	AC
CRRH.02	CRRH-UEMOA 6.10% 2012-2024	10 000	10 000	NC	10 000	16,58	S	305,00	17-janv.-24	AC
CRRH.03	CRRH-UEMOA 6% 2013-2023	10 000	10 000	NC	10 000	150,82	S	300,00	26-oct.-23	AC
CRRH.04	CRRH-UEMOA 6% 2014-2024	10 000	10 000	NC	10 000	44,26	S	300,00	30-déc.-23	AC
CRRH.05	CRRH-UEMOA 5.85% 2015-2025	10 000	10 000	NC	10 000	36,76	S	294,10	4-janv.-24	AC
CRRH.06	CRRH-UEMOA 5.85% 2016-2026	10 000	10 230	NC	10 230	38,15	S	292,50	3-janv.-24	ACD
CRRH.07	CRRH-UEMOA 5.95% 2017-2029	5 417	5 417	NC	5 417	62,18	S	161,15	17-nov.-23	AC
CRRH.08	CRRH-UEMOA 5.95% 2018-2030	6 250	6 250	NC	6 250	36,58	S	185,94	21-déc.-23	AC
CRRH.09	CRRH-UEMOA 6.05% 2018-2033	7 000	7 000	NC	7 000	41,66	S	211,75	21-déc.-23	AC
TOTAL						0		0		

QUANTITES RESIDUELLES
MARCHE DES ACTIONS

Symbole	Titre	Quantité résiduelle à l'achat	Cours Achat / Vente			Quantité résiduelle à la vente	Cours de Référence
ABJC	SERVAIR ABIDJAN CI	24	1,350	/	1,355	725	1 355
BICC	BICI CI	22	6,400	/	6,800	18	6 800
BNBC	BERNABE CI	100	2,085	/	2,090	46	2 090
BOAB	BANK OF AFRICA BN	8	6,040	/	6,095	1 561	6 095
BOABF	BANK OF AFRICA BF	2 117	6,095	/	6,150	175	6 095
BOAC	BANK OF AFRICA CI	201	5,900	/	5,925	8	5 925
BOAM	BANK OF AFRICA ML	300	1,325	/	1,385	571	1 385
BOAN	BANK OF AFRICA NG	27	5,755	/	5,790	30	5 795
BOAS	BANK OF AFRICA SENEGAL	11	2,820	/	2,850	59	2 800
CABC	SICABLE CI	100	1,115	/	1,125	36	1 125
CBIBF	CORIS BANK INTERNATIONAL	5	8,085	/	8,195	12	8 200
CFAC	CFAO MOTORS CI	50	855	/	860	785	860
CIEC	CIE CI	44	2,205	/	2,225	270	2 225
ECOC	ECOBANK COTE D'IVOIRE	160	5,750	/	5,770	106	5 770
ETIT	ECOBANK TRANS. INCORP. TG	1 103 021	17	/	18	4 159 399	18
FTSC	FILTISAC CI	238	1,120	/	1,130	30	1 120
NEIC	NEI-CEDA CI	15	650	/	685	267	685
NSBC	NSIA BANQUE COTE D'IVOIRE	5	5,460	/	5,685	201	5 685
NTLC	NESTLE CI	100	8,400	/	8,500	383	8 500
ONTBF	ONATEL BF	5	2,520	/	2,535	5 406	2 535
ORAC	ORANGE COTE D'IVOIRE	75	9,995	/	10,000	4 078	10 000
ORGT	ORAGROUP TOGO	50	2,320	/	2,350	20	2 350
PALC	PALM CI	29	8,160	/	8,400	30	8 400
PRSC	TRACTAFRIC MOTORS CI	15	3,010	/	3,050	93	3 000
SAFC	SAFCA CI	70	700	/	740	547	740
SCRC	SUCRIVOIRE	408	535	/	545	1 830	545
SDCC	SODE CI	110	4,970	/	5,000	2 898	5 000
SDSC	BOLLORE	4	1,595	/	1,600	625	1 600
SEMC	CROWN SIEM CI	5	640	/	660	2	640
SGBC	SOCIETE GENERALE COTE D'IVOIRE	13	15,705	/	15,850	17	16 000
SHEC	VIVO ENERGY CI	60	770	/	775	820	775
SIBC	SOCIETE IVOIRIENNE DE BANQUE	8	5,350	/	5,420	362	5 420
SICC	SICOR CI	44	5,800	/	6,270	15	6 270
SIVC	AIR LIQUIDE CI	786	550	/	570	12 490	570
SLBC	SOLIBRA CI	20	68,450	/	74,000	16	74 000
SMBC	SMB CI	10	8,760	/	8,780	394	8 780
SNTS	SONATEL SN	9	16,605	/	16,830	1 997	16 830
SOGC	SOGB CI	8	3,910	/	3,935	23	3 935
SPHC	SAPH CI	179	2,970	/	3,000	1 764	3 000
STAC	SETAO CI	17	1,100	/	1,110	25	1 120
STBC	SITAB CI	4	6,350	/	6,650	311	6 800
SVOC	MOVIS CI			/			2 395
TTLC	TOTAL CI	257	2,240	/	2,265	263	2 265
TTLS	TOTAL SN	750	2,450	/	2,490	685	2 450
UNLC	UNILEVER CI			/	5,895	33	5 940
UNXC	UNIWAX CI	174	720	/	750	343	750

QUANTITES RESIDUELLES

MARCHE DES DROITS

Symbole	Titre	Quantité résiduelle à l'achat	Cours Achat / Vente	Quantité résiduelle à la vente	Cours de Référence
---------	-------	-------------------------------	---------------------	--------------------------------	--------------------

QUANTITES RESIDUELLES
MARCHE DES OBLIGATIONS

Symbole	Titre	Quantité résiduelle à l'achat	Cours Achat / Vente		Quantité résiduelle à la vente	Cours de Référence
BHSN.01	DIASPORA BONDS BHS 6,25% 2019-	1	10,000	/		10 000
FNSBC.01	FCTC NSIA BANQUE 7 % 2020-2025	71	3,888.88	/		3 889
FORBT.01	FCTC ORABANK 7 % 2021-2026	60	7,777.78	/	8,322.22	5 670 8 322
FTIMC.01	FCTC TEYLIOM IMMO 7 % 2021-2028		/	8,916.67	29 870	8 333
ORGT.02	ORAGROUP SA 7,15% 2021-2028		/	10,500	419	10 500
PADS.03	PAD 6,60% 2020-2027	387	9,000	/		9 000
PTRC.01	PETRO IVOIRE 6,80% 2022-2029	20	10,000	/		10 000
SNLC.01	SENELEC 6,50% 2018-2025		/			4 000
SNTS.02	SONATEL 6,50% 2020-2027		/	8,000	680	8 000
EOM.010	ETAT DU MALI 6,20 % 2022-2029		/			10 000
EOM.011	ETAT DU MALI 6,40 % 2023-2030		/			10 000
EOM.02	Etat du Mali 6.50% 2017-2024		/			2 000
EOM.03	ETAT DU MALI 6,50 % 2018-2025	2	6,000	/		6 000
EOM.04	ETAT DU MALI 6,50% 2019-2027		/			8 000
EOM.05	ETAT DU MALI 6,50% 2020-2028		/	10,000	5	9 999
TPNE.05	TPNE 6,15 % 2022-2034		/			10 550
TPNE.06	TRESOR PUBLIC DU NIGER 6,15% 2022 - 2034		/	10,000	10	10 000
TPTG.02	TPTG 6% 2022-2037		/			10 000
TPCI.078	TPCI 5,65% 2022-2029		/			10 000
TPCI.079	TPCI 5,75% 2023-2030		/			9 992
TPNE.01	TRESOR PUBLIC DU NIGER 6,50% 2019-2026		/			10 000
TPNE.02	TRESOR PUBLIC DU NIGER 6,50% 2019 - 2026		/			10 000
TPNE.03	TRESOR PUBLIC DU NIGER 6,5% 2020-2027	1	8,000	/		10 170
TPNE.04	TRESOR PUBLIC DU NIGER 6,30% 2021-2031		/	10,000	120	10 000
TPCI.072	TPCI 5,65% 2022-2029		/			10 000
TPCI.073	TPCI 5,75% 2022-2032		/			10 000
TPCI.074	TPCI 5,85% 2022-2042		/			10 000
TPCI.075	TPCI 5,65% 2022-2029		/			10 000
TPCI.076	TPCI 5,75% 2022-2032		/			10 000
TPCI.077	TPCI (TAUX DE BASE + SPREAD) % 2022-2029		/			10 000
TPCI.066	TPCI 5,90% 2021-2031		/			9 950
TPCI.067	TPCI 5,90 % 2021-2036		/	10,400	4	10 400
TPCI.068	TPCI 5,90 % 2022-2037		/			10 000
TPCI.069	TPCI 5,75 % 2022-2037		/			10 000
TPCI.070	TPCI 5,75 % 2022-2037		/	10,150	4	10 100
TPCI.071	TPCI 5,65% 2022-2032		/	10,150	7	10 150
TPCI.060	TPCI 5,80% 2021-2028		/			10 050
TPCI.061	TPCI 5,90% 2021-2031		/			10 050
TPCI.062	TPCI 5,80 % 2021 -2028		/			10 800
TPCI.063	TPCI 5,90% 2021 -2031		/			10 000
TPCI.064	TPCI 5,80 % 2021 - 2028		/			10 180
TPCI.065	TPCI 5,90% 2021-2031		/			10 700
TPCI.054	TPCI 5,90% 2020-2030		/			10 000
TPCI.055	TPCI 5,80% 2020 -2027		/			10 500
TPCI.056	TPCI 5,90% 2020- 2030		/			10 800
TPCI.057	TPCI 5,80% 2020-2027		/			10 000
TPCI.058	TPCI 5,80% 2021-2028		/	10,150	2	10 150
TPCI.059	TPCI 5,90% 2021-2031		/			10 350
TPCI.048	TPCI 5,80% 2020- 2027		/			9 900
TPCI.049	TPCI 5,90% 2020- 2030		/			10 085

TPCI.O50	TPCI 5,90% 2020-2030			/			10 000
TPCI.O51	TPCI 5,80% 2020-2027			/			10 000
TPCI.O52	TPCI 5,90 % 2020-2030			/			10 300
TPCI.O53	TPCI 5,80% 2020-2027			/			10 600
TPCI.O42	TPCI 5,90% 2020-2030			/			10 100
TPCI.O43	TPCI 5,90% 2020 - 2030			/			10 000
TPCI.O44	TPCI 5,80% 2020 - 2027			/			10 095
TPCI.O45	TPCI 5,80% 2020 -2027			/			8 000
TPCI.O46	TPCI 5,90% 2020 - 2030			/			8 925
TPCI.O47	TPCI 5,80% 2020 - 2027			/			8 200
TPCI.O36	TPCI 5,75% 2019- 2026			/			10 000
TPCI.O37	TPCI 5,80% 2019-2026			/			7 850
TPCI.O38	TPCI 5,75% 2019-2026			/	8,100	10	8 080
TPCI.O39	TPCI 5,75% 2019 - 2026			/			8 560
TPCI.O40	TPCI 5,75% 2019-2026			/			8 160
TPCI.O41	TPCI 5,80% 2020-2027			/			10 750
TPCI.O30	TPCI 5,95% 2018-2025	500	4,925	/			4 910
TPCI.O31	TPCI 5,75% 2019 - 2026			/			10 230
TPCI.O32	TPCI 2,23% 2019-2026			/			10 000
TPCI.O33	TPCI 5.75% 2019-2026			/			5 820
TPCI.O34	TPCI 6% 2019-2029			/	7,500	56	7 500
TPCI.O35	TPCI 5,75% 2019 -2026			/			10 250
TPCI.O24	TPCI 6.25% 2017-2029			/			9 970
TPCI.O25	TPCI 5,95% 2017-2024 A	200	10,000	/			10 000
TPCI.O26	TPCI 5,95% 2017-2024 B	25	10,000	/			10 000
TPCI.O27	TPCI 6% 2017-2025			/			10 250
TPCI.O28	TPCI 6% 2018 - 2026	94	10,000	/			10 100
TPCI.O29	TPCI 6% 2018-2026			/			9 970
TPBJ.O8	TPBJ 6,20% 2023-2038			/			10 000
TPCI.O17	TPCI 3% 2014-2024			/			10 000
TPCI.O19	TPCI 5.99% 2015-2025	314	10,000	/			10 400
TPCI.O21	TPCI 6% 2016-2028			/			10 000
TPCI.O22	TPCI 5.90% 2016 - 2026			/			9 600
TPCI.O23	TPCI 5.90% 2016-2026			/			10 000
TPBF.O9	TPBF 6,50% 2019 - 2027	12	10,000	/			10 000
TPBJ.O3	TPBJ 6,50% 2020-2028			/			10 000
TPBJ.O4	TPBJ 5,50 % 2022-2037			/			10 000
TPBJ.O5	TPBJ 5,85 % 2022-2042			/	9,800	1 991	10 000
TPBJ.O6	TPBJ 5,75% 2022-2037			/			10 000
TPBJ.O7	TPBJ 5,70% 2023-2030			/	9,800	1 500	9 800
TPBF.O16	ETAT DU BURKINA 6% 2023-2028			/			10 000
TPBF.O4	TPBF 6.50% 2017-2027			/	9,995	112	10 000
TPBF.O5	TPBF 6,50% 2017-2024			/			10 000
TPBF.O6	TPBF 6.50% 2018-2025	44	10,000	/			10 503
TPBF.O7	TPBF 6,50% 2018- 2025			/			10 000
TPBF.O8	TPBF 6,50% 2019-2027	30	10,000	/			10 000
TPBF.O10	TPBF 6,50% 2020 - 2028			/	8,416.67	310	8 417
TPBF.O11	TPBF 6,50 % 2020-2028			/			8 334
TPBF.O12	TPBF 6.50% 2021-2031			/	10,700	350	10 700
TPBF.O13	TPBF 6,50 % 2021 - 2031			/	10,100	6	10 000
TPBF.O14	TPBF 6,30% 2022-2034			/	9,800	2 332	10 500
TPBF.O15	ETAT DU BURKINA 6,30 % 2022-2			/			10 000
EOM.O6	ETAT DU MALI 6,50% 2020-2027			/	10,700	10 000	10 000
EOM.O7	ETAT DU MALI 6.50% 2021-2031			/	10,650	253	10 000
EOM.O8	ETAT DU MALI 6,20 % 2022-2032			/	10,100	4	10 000

EOM.09	ETAT DU MALI 6,30% 2022-2032			/			10 000
EOS.07	ETAT SENEGAL 6.30% 2015-2025	100	10,000	/	10,500	989	10 000
EOS.08	ETAT DU SENEGAL 5,95% 2022-2034			/			10 000
BIDC.04	BIDC-EBID 6.10% 2017-2027			/			5 000
BIDC.05	BIDC-EBID 6,40% 2019-2026			/	Marché	10	10 000
BIDC.06	BIDC-EBID 6,50 % 2021-2028	200	10,000	/	10,300	40	10 000
BIDC.07	BIDC-EBID 5,90% 2022-2029			/			10 250
CRRH.010	CRRH-UEMOA 6,10% 2022-2037			/	10,000	180	10 000
CRRH.02	CRRH-UEMOA 6.10% 2012-2024			/			10 000
CRRH.09	CRRH-UEMOA 6.05% 2018-2033			/			7 000
CRRH.03	CRRH-UEMOA 6% 2013-2023			/			10 000
CRRH.04	CRRH-UEMOA 6% 2014-2024			/			10 000
CRRH.05	CRRH-UEMOA 5.85% 2015-2025			/			10 000
CRRH.06	CRRH-UEMOA 5.85% 2016-2026			/	10,200	525	10 230
CRRH.07	CRRH-UEMOA 5.95% 2017-2029			/			5 417
CRRH.08	CRRH-UEMOA 5.95% 2018-2030			/			6 250

SUKUK ET TITRES ASSIMILES

Symbole	Titre	Quantité résiduelle à l'achat	Cours Achat / Vente	Quantité résiduelle à la vente	Cours de Référence
SUKCI.S2	SUKUK CI 5.75% 2016-2023		/		10 800
SUKSN.S2	SUKUK SN 6% 2016-2026		/		10 750
SUKTG.S1	SUKUK TG 6.5% 2016-2026		/		10 000

CALENDRIER DES ASSEMBLEES GENERALES
ANNEE : 2023

Société	Nature	Date	Heure	Lieu
SICOR	Ordinaire	26/07/2023	09:00:00	Hôtel Palm Club, Cocody
SITAB	Ordinaire	30/06/2023	10:30:00	Hôtel PULLMAN
AIR LIQUIDE CI	Mixte	27/06/2023	09:00:00	SALLE DE CONFÉRENCE DE LA CRRAE-UMOA
SUCRIVOIRE	Ordinaire	27/06/2023	09:30:00	VISIOCONFERENCE
CFAO MOTORS CI	Ordinaire	27/06/2023	09:00:00	Au siège social, sis à Abidjan, 117, Boulevard de Marseille
BICI CI	Ordinaire	27/06/2023	10:00:00	Auditorium de la Maison des Entreprises (siège de la CGECI) sise au Plateau
TRACTAFRIC CI	Ordinaire	26/06/2023	10:00:00	Hôtel AZALAI ABIDJAN sis Marcory, Bd VGE, en face de Cap Sud, à côté de la banque BGFI
FILTISAC CI	Ordinaire	22/06/2023	10:00:00	Espace Latrille Events II-Plateaux Boulevard Latrille Abidjan - Cocody
FILTISAC CI	Ordinaire	22/06/2023	10:00:00	Espace Latrille Events II-Plateaux Boulevard Latrille - Abidjan - Cocody
UNIWAX CI	Ordinaire	22/06/2023	09:00:00	Espace Latrille Events, sis à Abidjan, Cocody II-Plateaux (Carrefour Duncan)
SODECI	Ordinaire	21/06/2023	09:00:00	Siège social sis, 1, Avenue Christiani Treichville ABIDJAN
PALM CI	Ordinaire	21/06/2023	09:30:00	VISIOCONFERENCE
CIE CI	Ordinaire	20/06/2023	10:00:00	VISIOCONFERENCE
NEI-CEDA CI	Ordinaire	19/06/2023	14:30:00	Hôtel TIAMA , à Abidjan
SETAO CI	Ordinaire	16/06/2023	10:00:00	Hôtel TIAMA (salon EBENE) - Abidjan Plateau
SAFCA CI	Ordinaire	16/06/2023	10:00:00	Siège de la société sis à Abidjan, 1, Rue des Carrossiers, Zone 3C (face SOCOCE Treichville)
TOTAL	Ordinaire	15/06/2023	10:00:00	Radisson Blu Hotel Abidjan Airport sis au boulevard de l'Aéroport Abidjan, Port Bouët
TOTAL SENEGAL S.A.	Ordinaire	13/06/2023	10:00:00	Hôtel Radisson Blu Dakar
SERVAIR ABIDJAN CI	Ordinaire	13/06/2023	11:00:00	Salle JEWELS de la CGECI sise à la Maison de l'Entreprise au Plateau
SOGB	Ordinaire	13/06/2023	11:00:00	Immeuble CRRAE - UEMOA sis à Abidjan Plateau
SAPH CI	Ordinaire	12/06/2023	14:00:00	VISIOCONFERENCE
BERNABE CI	Ordinaire	08/06/2023	10:00:00	Salle de conférence GEWELS de la Maison du Patronat Ivoirien (CGECI) au Plateau
SOLIBRA	Mixte	31/05/2023	09:00:00	Espace CRISTAL 8, rue du Chevalier de Clieu Zone 4 C « Salle PLATINIUM » ABIDJAN
ORAGROUP	Ordinaire	31/05/2023	09:30:00	Hôtel 2 Février situé à Place de l'indépendance, BP 131 Lomé.
ECOBANK TG	Mixte	17/05/2023	10:30:00	Salle de Conférence du Centre Panafricain Ecobank, 2365, Boulevard du Mono, Lomé, Togo
SIB	Ordinaire	12/05/2023	10:00:00	CRRAE - UEMOA (Abidjan-Plateau - Angle Boulevard Botreau Roussel - Rue privée CRRAE-UMOA)
NESTLE CI	Ordinaire	12/05/2023	10:00:00	Espace CRISTAL 8, rue du Chevalier de Clieu Zone 4 C « Salle DIAMANT » ABIDJAN
ONATEL BF	Ordinaire	09/05/2023	10:30:00	ROYAL BEACH HÔTEL, OUAGADOUGOU-BURKINA FASO
ECOBANK CI	Ordinaire	26/04/2023	10:00:00	Hôtel Radisson Blu, sis à Abidjan Port-Bouët, route de l'Aéroport International Félix Houphouët Boigny
BOLLORE TRANSPORT & LOGISTICS	Extraordinaire	20/04/2023	10:00:00	Salle Kodjo EBOUCLE du palais de la culture sis à Treichville, Avenue Christiani à Abidjan
SONATEL	Ordinaire	18/04/2023	10:00:00	PAR VISIOCONFERENCE dans ses locaux situés au Technopole à Dakar
CORIS BANK INTERNATIONAL	Ordinaire	17/04/2023	09:00:00	Sopatel Hôtel Silmandé SA
BANK OF AFRICA BN	Ordinaire	14/04/2023	10:00:00	Hôtel GOLDEN TULIP à Cotonou
SGB CI	Ordinaire	13/04/2023	09:00:00	Espace Latrille Events, sis à Abidjan Commune de Cocody, aux Deux-plateaux Boulevard Latrille
ORANGE CI	Ordinaire	13/04/2023	10:00:00	Au siège de la société, sis à Abidjan, Cocody Riviera Golf, Boulevard de France, Immeuble Orange Village
ORAGROUP	Extraordinaire	31/03/2023	09:00:00	Hôtel 2 FEVRIER de Lomé
BANK OF AFRICA SN	Ordinaire	31/03/2023	09:30:00	Immeuble Elan II au 2ème étage, Almadies, zone 12, route de Ngor à Dakar
SICABLE	Ordinaire	30/03/2023	10:00:00	Hôtel TIAMA , à Abidjan
BANK OF AFRICA ML	Ordinaire	30/03/2023	09:30:00	Siège de la banque à l'immeuble BANK OF AFRICA, Avenue du Mali, Quartier ACI 2000
BANK OF AFRICA NG	Ordinaire	30/03/2023	10:00:00	Centre de formation de BOA-NIGER sis à BOA siège
BANK OF AFRICA BF	Ordinaire	30/03/2023	10:00:00	Salle LAICO HOTEL OUAGA 2000

BANK OF AFRICA CI

Ordinaire

29/03/2023

10:00:00

Salle FROMAGER de l'hôtel IVOTEL du Plateau 10ème
étage

L'actualité de la BRVM sur nos plateformes digitales

Infos BRVM

Pour recevoir les informations boursières par SMS, souscrivez :



Côte d'Ivoire : *430#
Bénin : *430*15#



Côte d'Ivoire : #139#
Burkina Faso : *310#



Côte d'Ivoire : *431#
Niger : *512*9#
Togo : *310#

Site web

www.brvm.org



Application Mobile

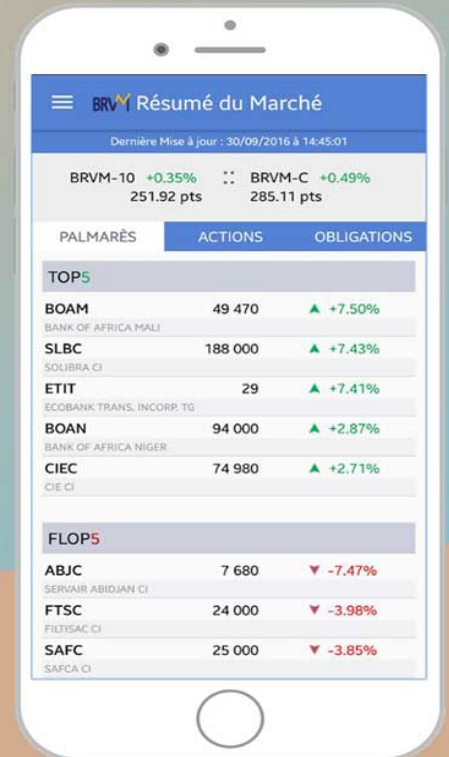

Nous suivre sur :



AVIS N° 156 - 2023 / BRVM / DG

TPCI (TAUX DE BASE + SPREAD) % 2022-2029

Païement des intérêts trimestriels

La SGI ATTIJARI SECURITIES WEST AFRICA a informé la Bourse Régionale des Valeurs Mobilières (BRVM) que le TRESOR PUBLIC DE CÔTE D'IVOIRE procédera, le 11 août 2023, au paiement des intérêts trimestriels de son emprunt obligataire dénommé "TPCI (TAUX DE BASE + SPREAD) % 2022-2029".

La fermeture des registres étant fixée au vendredi 11 août 2023, la date de cotation ex-coupon d'intérêts dudit titre (symbole : TPCI.O77) est prévue à partir du mercredi 09 août 2023.

Pour toute information complémentaire, veuillez contacter la SGI ATTIJARI SECURITIES WEST AFRICA, 01 BP 1300 Abidjan 01 ; Tél: (225) 27 20 21 98 26 ; Fax : (225) 27 20 21 98 27 ; E-mail : aswa@sib.ci.

Fait à Abidjan, le 27 juillet 2023

Pour le Directeur Général de la BRVM,
Le Directeur du Département des
Finances, de l'Administration et des
Ressources Humaines,
Chargé de l'Interim

Maxime DESSOU



528 81

Communiqué de presse - Notation financière

GCR révisé la note d'émetteur de long terme de CFAO Motors Côte d'Ivoire de 'A+(WU)' à 'AA-(WU)' sur son échelle régionale de notation. La perspective est stable.

Action de notation

Dakar, le 25 juillet 2023 – GCR révisé la note d'émetteur de long terme de CFAO Motors Côte d'Ivoire de 'A+(WU)' à 'AA-(WU)' sur son échelle régionale de notation. En outre, la note d'émetteur de court terme est révisée de 'A1(WU)' à 'A1+(WU)'. La perspective est stable.

Emetteur	Type de notation	Echelle	Notation	Perspective
CFAO Motors Côte d'Ivoire	Note de long terme	Régionale	AA-(WU)	Stable
	Note de court terme	Régionale	A1+(WU)	-

Résumé des principaux facteurs de notation

La révision de la notation de CFAO Motors Côte d'Ivoire (CFAO Motors CI) repose sur ses performances financières solides, avec une croissance des revenus soutenue par ses marques phares Suzuki by CFAO et Toyota. Le concessionnaire parvient à réaliser des marges confortables et en progression grâce à une gestion efficace de ses coûts, ce qui se traduit par des flux de trésorerie positifs. De plus, sa position de leader sur le marché ivoirien de la vente de véhicules neufs lui permet de bénéficier du dynamisme du secteur qui demeure fortement concurrentiel. Cette situation compense partiellement la concentration élevée de son chiffre d'affaires sur quelques marques, bien qu'il propose une large gamme de véhicules, ainsi que les difficultés d'approvisionnement liées aux problèmes rencontrés par ses fournisseurs et à sa dépendance importante vis-à-vis des importations qui l'expose aux variations des taux de change et aux difficultés logistiques liées au fret international.

CFAO Motors est une société du Groupe CFAO qui distribue exclusivement en Côte d'Ivoire des véhicules neufs et fournit des services d'entretien et réparation sur-mesure pour tout type de véhicule. La position concurrentielle de CFAO Motors CI représente une force majeure pour sa notation mais la concentration de ses revenus sur ses deux marques phares que sont Suzuki by CFAO et Toyota, qui représentent 77% des ventes en 2022, affaiblit sa notation. Le concessionnaire a consolidé sa position de leader en 2022 et revendique désormais 45,3% du marché ivoirien de la vente de véhicules neufs correspondant à une hausse de 36% de sa part de marché par rapport à 2021. Grâce à ce leadership et à la bonne reconnaissance de la marque CFAO Motors en Côte d'Ivoire, le concessionnaire a vu ses volumes de vente progresser de 35,8% en 2022 et son chiffre d'affaires augmenter de 22%, portés par les performances de ses marques Suzuki by CFAO et Toyota ainsi que dans une moindre mesure par celles de sa marque Mitsubishi, dans le sillage d'un marché ivoirien de véhicules neufs en forte croissance, tiré par les ventes de petites voitures destinées au transport

des personnes. GCR anticipe un maintien de la croissance du chiffre d'affaires du concessionnaire au cours des 12 à 18 prochains mois en raison d'une meilleure maîtrise de ses problèmes d'approvisionnement causés par la crise des semi-conducteurs qui impacte les constructeurs depuis la pandémie de covid-19. Cependant, la dépendance importante du concessionnaire vis-à-vis des marques Suzuki by CFAO et Toyota risque de rester un élément négatif à moyen terme pour sa notation.

GCR note que CFAO Motors CI, qui tire sa notoriété de son actionnaire de référence, le Groupe CFAO, bénéficie d'un soutien stratégique et opérationnel important et de l'expérience du Groupe en matière de maîtrise des risques liés à son activité mais possède une totale autonomie de gestion pour mettre en place les décisions stratégiques et opérationnelles que la société juge nécessaires en Côte d'Ivoire. Cependant, GCR n'attribue aucun point de facteurs de support externe en raison d'un manque d'informations financières officielles du Groupe permettant d'évaluer sa santé financière.

Le profil financier de CFAO Motors CI est robuste ce qui soutient sa notation. La marge brute d'exploitation du concessionnaire est structurellement solide malgré une baisse en 2022 par rapport à l'année précédente (AF22 : 8% ; AF21 : 9% ; AF20 : 7% ; AF19 : 8% ; AF18 : 10%) en raison de la hausse des coûts logistiques et des prix constructeurs impactés par la hausse généralisée des prix. Dans ce contexte, la marge nette est en retrait en 2022 par rapport à l'année précédente (AF22 : 4% ; AF21 : 6% ; AF20 : 4% ; AF19 : 5% ; AF18 : 7%) en raison de la baisse des marges opérationnelles mais aussi de la hausse des frais financiers induite par la hausse de l'activité. La notation de CFAO Motors CI est soutenue par une très bonne flexibilité financière en raison d'une politique prudente en matière d'endettement. La société ne prévoit pas de modifier sa politique d'endettement dans les 12 à 18 prochains mois ce qui devrait soutenir sa solide flexibilité financière. En 2022, CFAO Motors CI a connu une détérioration de son profil de liquidité en raison d'une distribution de dividendes importante et d'une hausse de ses dépenses d'investissement ce qui a entraîné une sollicitation intense des sources de liquidité du concessionnaire, bien que celles-ci aient connu une augmentation significative et soient suffisantes pour répondre aux besoins. Toutefois, GCR considère que cette évolution est temporaire et anticipe une amélioration du taux de couverture au cours des 12 à 18 prochains mois.

Perspective

La perspective attachée à la notation de CFAO Motors CI est stable. GCR justifie cette perspective stable par le fait que, CFAO Motors CI possède une position concurrentielle importante, avec des avantages comparatifs avérés qu'il sera difficile pour la concurrence de mettre à mal. Le concessionnaire devrait continuer à tirer profit de sa position de leader sur le marché ivoirien afin d'accroître ses revenus et stabiliser ses marges ce qui devra profiter à sa flexibilité financière et son profil de liquidité. GCR tient également compte de la croissance continue du marché et de l'essor des services VTC sur la marque Suzuki, leader en Côte d'Ivoire, dans la perspective attachée à la notation de CFAO Motors CI.

Déclencheurs d'un changement de notation

Un rehaussement de la notation de CFAO Motors CI serait tributaire de : ; i) de la poursuite de la stratégie de diversification des revenus avec l'entrée de nouvelles marques fortes dans le portefeuille de distribution de

CFAO Motors CI ; ii) de la poursuite de la conquête de parts de marché pour assoir encore un peu plus sa position de leader; iii) de la croissance du marché de la vente de véhicules neufs en Côte d'Ivoire ; ou iv) de la baisse du niveau de créance à la clientèle pouvant conduire à l'amélioration du profil de liquidité.

Un abaissement de la notation de CFAO Motors CI serait la conséquence de : i) d'une nouvelle crise politique impactant la Côte d'Ivoire, et entraînant à nouveau une baisse du marché des véhicules neufs ; ii) de la perte de parts de marché de CFAO Motors CI ; iii) de la perte de contrats de distribution de marques ; ou v) d'une dégradation du niveau de rentabilité, de liquidité ou de la position financière de la société.

Contacts analytiques

Analyste principal Dakar, SN	Mélissa Ngoma-Mby MelissaN@GCRratings.com	Analyste +221 33 824 60 14
Analyste support Dakar, SN	Landry Tiendrebeogo LandryT@GCRratings.com	Responsable Analytique +221 33 824 60 14
Président du comité Johannesbourg, AS	Yohan Assous Yohana@GCRratings.com	Responsable de groupe - Titrisation +27 11 784 1771

Méthodologies et documents de référence

Critères relatifs au canevas de notation de GCR, Janvier 2022
Critères de notation des corporates par GCR, Janvier 2022
Echelles de notation – Symboles – Définitions de GCR, Mai 2023
Scores de risque-pays de GCR, Mai 2023
Scores sectoriels de GCR pour la Zone UEMOA, Juillet 2022

Historique de la notation

CFAO Motors Côte d'Ivoire

Type de notation	Revue	Echelle	Notation	Perspective	Date
Emetteur de long terme	Initiale	Régionale	A _(WU)	Stable	Juillet 2021
	Dernière	Régionale	A+ _(WU)	Stable	Septembre 2022
Emetteur de court terme	Initiale	Régionale	A1 _(WU)	-	Juillet 2021
	Dernière	Régionale	A1 _(WU)	-	Septembre 2022

Carte des scores

Facteurs de notation

Environnement opérationnel	7.50
Score de risque-pays	4.50
Score de risque sectoriel	3.00
Profil d'affaires	0.00
Position concurrentielle	0.00
Gestion et gouvernance	0.00
Profil financier	2.00
Rendements et performance financière	0.00
Flux de trésorerie et levier financier	2.00
Liquidité	0.00
Comparaison avec les pairs et facteurs de support	0.00
Revue des pairs	0.00
Facteurs de support externe	0.00
Score Total	9.50

Glossaire

Coût	Ce qu'une chose coûte ; son prix de revient.
Dettes	Somme d'argent qu'une personne ou une entreprise doit rembourser, généralement avec des intérêts.
Flexibilité financière	Ensemble des différentes pratiques mises en place par une entreprise, dans le but de réduire l'investissement en capitaux dans les cycles à son strict minimum, sans pour autant entraver son fonctionnement normal.
Liquidité	Mesure de la capacité d'un débiteur à rembourser ses dettes dans l'hypothèse de la poursuite de ses activités.
Marge d'EBITDA	Ratio qui permet d'établir une réflexion sur la viabilité de l'entreprise.
Marge nette	Rapport du résultat net d'une entreprise sur le chiffre d'affaires durant un exercice comptable.
Risque	Possibilité de survenue d'un événement indésirable, la probabilité d'occurrence d'un péril probable ou d'un aléa.

ELEMENTS SAILLANTS CONCERNANT LA NOTATION ASSIGNEE

GCR affirme que a.) aucune partie du processus de notation n'a été influencée par d'autres activités commerciales de l'agence de notation ; b.) les notations sont basées uniquement sur les mérites de l'entité, du titre ou de l'instrument financier noté et c.) ces notations sont une évaluation indépendante des risques et des mérites de l'entité, du titre ou de l'instrument financier noté.

Les notations ont été communiquées à CFAO Motors CI. Les notations ci-dessus ont été sollicitées par, ou au nom de, l'entité notée, et par conséquent, GCR a été rémunéré pour la fourniture de ses services de notation.

CFAO Motors CI a participé au processus de notation via des réunions en face à face, et d'autres correspondances écrites. En outre, la qualité des informations reçues a été jugée adéquate et a été vérifiée de manière indépendante dans la mesure du possible. Les informations reçues de CFAO Motors CI et d'autres tiers fiables pour assigner la note comprennent :

- Les états financiers et les rapports annuels de CFAO Motors CI pour la période de 2022
- Des présentations écrites sur des éléments de détail 2022
- Des détails quant à la structure de l'endettement de 2022
- Des comptes-rendus d'entretien avec la Direction de l'entité notée en 2023.

Copyright © 2023 détenus par la société à responsabilité limitée Global Credit Rating et/ou par les concédants et par les filiales de celle-ci (collectivement dénommés « GCR »). Tous droits réservés.

LES NOTATIONS DE CRÉDIT ÉMISES PAR GCR SONT L'EXPRESSION DES OPINIONS ACTUELLES DE L'AGENCE SUR LE RISQUE DE CRÉDIT FUTUR CONCERNANT LES ENTITÉS, LEURS ENGAGEMENTS DE CRÉDIT OU LEURS TITRES DE CRÉANCE OU TITRES ANALOGUES, ÉGALEMENT LES DOCUMENTS, PRODUITS, SERVICES ET INFORMATIONS PUBLIÉS PAR GCR (COLLECTIVEMENT DÉNOMMÉS « PUBLICATIONS ») QUI PEUVENT CONTENIR DE TELLES OPINIONS. L'AGENCE DÉFINIT LE RISQUE DE CRÉDIT COMME LE RISQUE ENCOURU EN CAS DE NON-RESPECT ÉVENTUEL PAR UNE ENTITÉ DE SES ENGAGEMENTS FINANCIERS CONTRACTUELS À LEUR ÉCHÉANCE. IL CONVIENT DE CONSULTER LA PUBLICATION CONCERNANT LES ÉCHELLES DE NOTATION, LES SYMBOLES ET LES DÉFINITIONS DE GCR POUR PLUS DE RENSEIGNEMENTS SUR LES TYPES D'OBLIGATIONS FINANCIÈRES CONTRACTUELLES PRISES EN COMPTE LORS DE L'ATTRIBUTION DES NOTATIONS DE CRÉDIT PAR GCR. LES NOTATIONS DE CRÉDIT NE PRENNENT EN CONSIDÉRATION AUCUN AUTRE RISQUE, Y COMPRIS, MAIS SANS QUE CELA SOIT LIMITATIF, LE RISQUE DE FRAUDE, LE RISQUE DE LIQUIDITÉ, LE RISQUE DE MARCHÉ OU LE RISQUE DE VOLATILITÉ DES PRIX. LES NOTATIONS DE CRÉDIT, LES NOTATIONS HORS-CRÉDIT (« ÉVALUATIONS ») ET LES OPINIONS FIGURANT DANS LES PUBLICATIONS DE GCR NE SONT PAS DES CONSTATATIONS DE FAITS ACTUELS OU PASSÉS. LES NOTATIONS DE CRÉDIT, LES ÉVALUATIONS, LES AUTRES OPINIONS ET LES PUBLICATIONS DE L'AGENCE NE SONT PAS ET NE CONTIENNENT PAS DE CONSEILS EN MATIÈRE D'INVESTISSEMENT OU DE FINANCE, ELLES NE COMPORTENT PAS ET NE CONSTITUENT PAS DES RECOMMANDATIONS D'ACHAT, DE VENTE OU DE DÉTENTION DE TITRES PARTICULIERS. LES NOTATIONS DE CRÉDIT, ÉVALUATIONS, AUTRES OPINIONS ET PUBLICATIONS DE GCR NE CONTIENNENT PAS D'OBSERVATIONS SUR LA PERTINENCE D'UN INVESTISSEMENT POUR UN INVESTISSEUR PARTICULIER. GCR ÉMET SES NOTATIONS DE CRÉDIT, SES ÉVALUATIONS AINSI QUE SES AUTRES OPINIONS ET PUBLIE SES OUVRAGES EN ESPÉRANT ET EN CONSIDÉRANT QUE CHAQUE INVESTISSEUR PROCÉDERA, AVEC LE SOIN REQUIS, À SES PROPRES ANALYSE ET ÉVALUATION DE CHAQUE TITRE DONT IL ENVISAGE L'ACHAT, LA DÉTENTION OU LA VENTE.

LES NOTATIONS DE CRÉDIT, ÉVALUATIONS, AUTRES OPINIONS ET PUBLICATIONS DE GCR NE SONT PAS DESTINÉES AUX INVESTISSEURS INDIVIDUELS ET L'UTILISATION PAR CEUX-CI DES NOTATIONS DE CRÉDIT, ÉVALUATIONS, AUTRES OPINIONS ET PUBLICATIONS DE GCR LORS D'UNE PRISE DE DÉCISION EN MATIÈRE D'INVESTISSEMENT SERAIT IMPRUDENTE ET INAPPROPRIÉE. EN CAS DE DOUTE, IL CONVIENT DE CONTACTER VOTRE CONSEILLER FINANCIER OU UN AUTRE PROFESSIONNEL COMPÉTENT.

TOUTES LES INFORMATIONS CONTENUES DANS LE PRÉSENT DOCUMENT SONT PROTÉGÉES PAR LA LOI, Y COMPRIS, MAIS SANS QUE CELA SOIT LIMITATIF, PAR LA LOI SUR LA PROPRIÉTÉ INTELLECTUELLE, ET AUCUNE DESDITES INFORMATIONS NE PEUT ÊTRE COPIÉE OU REPRODUITE AUTREMENT, RECONDITIONNÉE, ENSUITE TRANSMISE, TRANSFÉRÉE, DIFFUSÉE, REDISTRIBUÉE OU REVENDUE, OU CONSERVÉE POUR UNE UTILISATION ULTÉRIEURE À DE TELLES FINS, EN TOUT OU EN PARTIE, SOUS QUELQUE FORME OU DE QUELQUE MANIÈRE QUE CE SOIT, OU PAR QUELQUE MOYEN QUE CE SOIT, PAR QUI QUE CE SOIT, SANS AUTORISATION ÉCRITE PRÉALABLE DE GCR.

LES NOTATIONS DE CRÉDIT, ÉVALUATIONS, AUTRES OPINIONS ET PUBLICATIONS DE GCR NE SONT PAS DESTINÉES À ÊTRE UTILISÉES PAR QUI QUE CE SOIT COMME RÉFÉRENCE, CE TERME-LÀ ÉTANT DÉFINI À DES FINS RÉGLEMENTAIRES, ET NE DOIVENT PAS ÊTRE UTILISÉES DE FAÇON QUI POURRAIT LEUR CONFÉRER LE STATUT DE RÉFÉRENCE.

Toutes les données contenues dans le présent document sont obtenues par GCR à partir de sources d'information considérées par l'agence comme précises et fiables. Cependant, compte tenu d'éventuelles erreurs humaines ou mécaniques ainsi que d'autres aléas, toute information contenue dans le présent document est fournie « EN L'ÉTAT » et sans aucune garantie de quelque type que ce soit. L'agence adopte toutes les mesures nécessaires pour s'assurer du niveau de qualité suffisant des informations qu'elle utilise pour assigner une notation de crédit et du fait que de telles données soient obtenues à partir de sources que GCR considère comme fiables, notamment, le cas échéant, de sources indépendantes. Cependant, GCR n'est pas un cabinet d'audit et ne peut dans tous les cas procéder à une vérification ou à une validation indépendante des données reçues au cours du processus de notation ou lors de la préparation de ses publications.

Dans les limites autorisées par la loi, GCR, ses sociétés liées et les administrateurs, les dirigeants, les employés, les agents, les représentants, les concédants et les fournisseurs de l'agence ou de ses sociétés liées déclinent toute responsabilité envers toute personne physique ou morale à l'égard de tout préjudice ou dommage indirect, spécial, consécutif ou accessoire de quelque nature que ce soit, résultant de ou lié aux informations contenues dans le présent document ou découlant de l'utilisation ou de l'impossibilité d'utiliser de telles informations, même si GCR ou l'un de ses administrateurs, dirigeants, employés, agents, représentants, concédants ou fournisseurs est informé à l'avance de l'éventualité de tels préjudices ou dommages, y compris, mais sans que cela soit limitatif, à l'égard : (a) de tout manque à gagner actuel ou futur ou (b) de tout préjudice ou dommage survenant lorsque l'instrument financier concerné ne fait pas l'objet d'une notation de crédit particulière attribuée par GCR.

Dans les limites autorisées par la loi, GCR, ses sociétés liées et les administrateurs, les dirigeants, les employés, les agents, les représentants, les concédants et les fournisseurs de l'agence ou de ses sociétés liées déclinent toute responsabilité à l'égard de tout préjudice ou dommage subi par toute personne physique ou morale, y compris, mais sans que cela soit limitatif, résultant de tout manque de précaution (cependant, sont exclues la fraude, la faute intentionnelle ou la responsabilité de tout autre type qui, afin de lever toute ambiguïté, ne peut être exclue en vertu de la loi) de la part de, ou dû à tout imprévu sous ou hors de contrôle, de GCR ou de l'un de ses administrateurs, dirigeants, employés, agents, représentants, concédants ou fournisseurs, découlant de ou lié aux informations contenues dans le présent document ou résultant de l'utilisation ou de l'impossibilité d'utiliser de telles informations.

AUCUNE GARANTIE, QU'ELLE SOIT EXPRESSE OU IMPLICITE, QUANT À L'EXACTITUDE, À L'OPPORTUNITÉ, À L'EXHAUSTIVITÉ, À LA QUALITÉ MARCHANDE OU À L'ADÉQUATION À TOUT OBJECTIF PARTICULIER DE TOUTE NOTATION, ÉVALUATION, AUTRE OPINION OU INFORMATION N'EST DONNÉE OU FORMULÉE PAR GCR SOUS QUELQUE FORME OU DE QUELQUE MANIÈRE QUE CE SOIT.

GCR déclare par la présente que la plupart des émetteurs de titres de dette (y compris les obligations émises par les États ou par les entreprises, les débentures, les billets à ordre et les billets de trésorerie) notés par GCR ont, avant l'attribution de toute notation de crédit, accepté de rémunérer l'agence pour la fourniture desdites notations et pour les services rendus par GCR. En outre, l'agence assure le maintien de ses politiques et de ses procédures afin de garantir le caractère indépendant de ses notations de crédit et de ses processus de notation.

BILAN SEMESTRIEL DU CONTRAT DE LIQUIDITE

Conformément à l'article 35 du Règlement Général de la BRVM, à l'Instruction N°5 de la BRVM relative à l'animation du marché et à la circulaire N°004-2010 du CREPMF relative aux formats de présentation des Informations diffusées par les émetteurs et les Investisseurs sur le marché financier régional de l'UMOA,

1. SGI ANIMATRICE DE LA VALEUR COTEE

Nom SGI : **NSIA FINANCE**

Siège social : **Abidjan, République de Côte d'Ivoire, 8-10, Avenue Joseph Anoma Tour BIAO 14ème étage**

Adresse : **01 BP 1274 Abidjan 01**

Téléphone : **(225) 27 20 20 06 53**

Télécopieur : **(225) 20 33 90 93**

ANB : **COTE D'IVOIRE**

Nom & prénoms du Représentant légal : **Monsieur Léonce YACE**

Fonction du Représentant légal : **Directeur Général**

Email : **nsiafinance@groupensia.com**

2. VALEUR ANIMEE

Dénomination : **NSIA BANQUE CI**

Symbole : **NSBC**

Siège social : **Abidjan, 8-10 Avenue Joseph Anoma, 01 BP 1274 Abidjan 01**

Téléphone : **(225) 27 20 20 07 20**

Télécopie : **(225) 20 20 07 00**

Email : **nsiabanque.ci@groupensia.com**

3. CLAUSES DE L'ANIMATION

Nom & prénoms du négociateur spécialiste : KONAN KOUADIO PRIVAT		
Date de signature du contrat : 28/06/2017	Contrat renouvelé ? <input type="checkbox"/> Oui <input type="checkbox"/> Non	
Durée du contrat : 2 ans renouvelables par tacite reconduction	Comblen de fols : une fols	Date du dernier renouvellement : 28/06/2019
Quantité minimale de titres garantie (QMG) : 10 <i>(La QMG ne peut pas être inférieure à 10 titres)</i>		
Ecart de cours proposé : plus ou moins 7,5%		
Compte DCBR utilisé : 104029		

4. POINT SEMESTRIEL DU CONTRAT DE LIQUIDITE

	AU 01/01/2023	AU 30/06/2023	variation	
			En volume/valeur	%
Nombre de titres	267 620	267 620	0	0,00%
Valeur en espèces (F CFA) *	30 761 561	30 761 561	0	0,00%

(*) Ce montant n'est pas la valorisation des titres mais les moyens disponibles en espèces

Le soussigné certifie que les Informations contenues dans ce présent bilan sont complètes et conformes à la réalité.

Fait à Abidjan, le 27/07/2023

Signature et cachet
(Du déclarant ou son Représentant légal)

p/o



NB : Ce document doit être produit au plus tard le 15 du mois suivant la fin de chaque semestre.

ETI (Ecobank Transnational Incorporated)**RAPPORT D'EXAMEN LIMITE SUR LES
INFORMATIONS FINANCIERES INTERMEDIAIRES
Période du 1^{er} Janvier au 30 Juin 2023**

ETI (Ecobank Transnational Incorporated)
2365, Boulevard du Mono
Ablogamé – BP 3261
Lomé Togo

Grant Thornton Audit
Membre de Grant Thornton International
Société d'Expertise Comptable et
de Commissariat aux Comptes
Abidjan Cocody II Plateaux
Résidence des Vallons, Rue J80
Immeuble Noraya - 1^{er} étage et 2^e étage
01 BP 12721 Abidjan 01
Abidjan - Côte d'Ivoire

Aux actionnaires
Ecobank Transnational Incorporated
2365, Boulevard du Mono
Ablogamé – BP 3261
Lomé Togo

GRANT THORNTON AUDIT
Abidjan Cocody II Plateaux
Résidence des Vallons, Rue J80
Immeuble Noraya - 1er étage et 2e étage
01 BP 12721 Abidjan 01
Abidjan - Côte d'Ivoire

Abidjan, le 24 Juillet 2023

Mesdames/Messieurs les actionnaires

Nous avons effectué l'examen limité du bilan du groupe Ecobank Transnational Incorporated au 30 Juin 2023 ainsi que du compte de résultat, de l'état des variations des capitaux propres et du tableau des flux de trésorerie pour la période de six mois se terminant à cette date, des notes contenant un résumé des principales méthodes comptables et d'autres notes explicatives. La direction est responsable de l'établissement et de la présentation sincère de cette information financière intermédiaire conformément aux normes internationales d'informations financières (IFRS). Notre responsabilité est d'exprimer une conclusion sur cette information financière intermédiaire sur la base de notre examen limité.

Etendue de l'examen limité

Nous avons effectué notre examen limité selon la norme ISRE 2410 « Examen limité d'informations financières intermédiaires effectué par l'auditeur indépendant de l'entité ».

Un examen limité d'informations financières intermédiaires consiste en des demandes d'informations, principalement auprès des personnes responsables des questions financières et comptables et dans la mise en œuvre des procédures analytiques et d'autres procédures d'examen limité. L'étendue d'un examen limité est très inférieure à celle d'un audit effectué selon les normes internationales d'audit (ISA) et, en conséquence, ne nous permet pas d'obtenir l'assurance que nous avons relevé tous les faits significatifs qu'un audit permettrait d'identifier. En conséquence, nous n'exprimons pas d'opinion d'audit.

Conclusion

Sur la base de notre examen limité, nous n'avons pas relevé de faits qui nous laissent à penser que les états financiers intermédiaires ci joints ne présentent pas sincèrement, dans tous leurs aspects significatifs, la situation financière du groupe Ecobank Transnational Incorporated au 30 Juin 2023, ainsi que de sa performance financière et des flux de trésorerie pour la période des six mois se terminant à cette date, conformément aux normes internationales d'informations financières.

Abidjan, le 24 Juillet 2023

Grant Thornton
Membre de Grant Thornton International

Amadou Barry
Managing Partner



Missa KONE
Partner



GROUPE ECOBANK

TABLEAU D'ACTIVITE DU PREMIER SEMESTRE DE L'EXERCICE 2023

	Exercice clos le 30 Juin 2023		Exercice clos le 31 Juin 2022		Année 2022		Variation	
	milliers \$EU	millions FCFA	milliers \$EU	millions FCFA	milliers \$EU	millions FCFA	Pourcentage	Valeur (milliers \$EU)
Produit net bancaire	1,037,163	629,215	909,790	545,943	1,861,797	1,161,428	14%	127,373
Charges d'exploitation	- 563,365	- 341,775	- 509,195	- 305,556	- 1,050,381	- 655,250	11%	54,170
Coût du risque	- 103,417	- 62,740	- 115,163	- 69,106	- 198,066	- 123,558	-10%	11,746
Résultat d'exploitation	370,381	224,700	285,432	171,281	573,350	357,667	30%	84,949
Résultat avant impôt	308,071	186,899	261,309	156,805	540,029	336,881	18%	46,762
Résultat net	215,650	130,830	185,419	111,265	366,691	228,749	16%	30,231

Les conditions macroéconomiques ont continué d'être difficiles au deuxième trimestre, avec des dépréciations importantes des monnaies africaines, des prix à la consommation élevés et une faible croissance économique. Nos résultats semestriels ont toutefois démontré les avantages de notre modèle d'affaires diversifié, de notre bilan résilient et de notre engagement à servir nos clients. Le bénéfice avant impôt a augmenté de 18 % pour atteindre 308 millions de dollars soit une progression de 67 % hors effet de change. Le produit net bancaire a augmenté de 14 % pour atteindre 1 037 millions de dollars soit une amélioration de 38 % à taux de change constant, et nous avons généré un rendement des capitaux propres corporels de 27 %.

« Nous avons fait des progrès significatifs dans la formulation de notre feuille de route stratégique, qui nous fournira le plan directeur pour exécuter notre programme de croissance, de transformation, de profitabilité et notre engagement. Au cours des derniers mois, ma confiance dans nos opportunités de croissance s'est renforcée à mesure que je m'engageais auprès des membres de l'équipe et des clients. Nous percevons d'énormes opportunités d'approfondir les relations avec les clients dans nos activités de banque de particuliers et de banque commerciale, d'être la banque de paiement de référence en tirant parti de nos plateformes de paiement, de stabiliser et d'améliorer le Nigeria, de nous adresser aux marchés à petite échelle et de renforcer notre leadership sur le marché, notamment dans les régions UEMOA et AWA. Cependant, nous n'y arriverions qu'en étant disciplinés dans la gestion de nos pôles d'activités, par une meilleure gestion des risques et des données et en nous concentrant sur les bases. D'autres catalyseurs seraient la construction d'une forte marque Ecobank, le fait d'avoir les bonnes ressources humaines et la bonne culture, d'investir dans la meilleure technologie de sa catégorie, d'établir des partenariats durables et de s'engager de manière responsable dans les communautés que nous servons. » ajoute M.Awori.

« Alors que nous avançons avec optimisme, nous sommes humblement conscients des complexités que présente notre environnement opérationnel. En conséquence, nous continuerons à générer des dépôts à faible coût afin d'améliorer encore nos marges de liquidité, d'optimiser les actifs pondérés des risques et d'éviter les coûts inutiles. Je suis fier des contributions d'Ecobank aux communautés africaines et tout aussi fier du bon travail que nos 14 000 collaborateurs apportent quotidiennement à notre clientèle. » a conclu M.Awori.



Jeremy Awori
Directeur Général du Groupe



Ayo Adepoju, PhD
Directeur Financier du Groupe

NB: ces informations ont fait l'objet d'une attestation des commissaires aux comptes
Revu par Grant Thornton - le 24 Juillet 2023

www.ecobank.com

Compte de résultat consolidé

	Exercice clos le 30 Juin 2023		Exercice clos le 30 Juin 2022		% Variation		Exercice clos le 31 Décembre 2022	
	milliers \$EU	millions FCFA	milliers \$EU	millions FCFA	\$EU	FCFA	milliers \$EU	millions FCFA
Produits d'intérêts	913,869	554,415	760,801	456,538	20%	21%	1,617,454	1,009,002
Charges d'intérêts	(366,638)	(222,427)	(267,783)	(160,690)	37%	38%	(603,751)	(376,633)
Marge nette des intérêts	547,231	331,988	493,018	295,848	11%	12%	1,013,703	632,369
Produits d'honoraires et de commissions	275,404	167,079	269,109	161,486	2%	3%	533,612	332,878
Charges d'honoraires et de commissions	(26,717)	(16,208)	(38,436)	(23,064)	-30%	-30%	(62,915)	(39,248)
Revenus de trading	209,449	127,066	163,966	98,392	28%	29%	310,606	193,763
Revenus des autres activités	31,796	19,290	22,133	13,281	44%	45%	66,791	41,666
Revenus hors intérêts	489,932	297,227	416,772	250,095	18%	19%	848,094	529,059
Produit net bancaire	1,037,163	629,215	909,790	545,943	14%	15%	1,861,797	1,161,428
Charges du personnel	(236,487)	(143,469)	(221,703)	(133,039)	7%	8%	(447,358)	(279,071)
Dotation aux amortissements	(47,314)	(28,704)	(50,747)	(30,452)	-7%	-6%	(101,282)	(63,182)
Autres charges d'exploitation	(279,564)	(169,602)	(236,745)	(142,065)	18%	19%	(501,741)	(312,997)
Total charges d'exploitation	(563,365)	(341,775)	(509,195)	(305,556)	11%	12%	(1,050,381)	(655,250)
Résultat d'exploitation hors provisions	473,798	287,440	400,595	240,387	18%	20%	811,416	506,178
Provisions sur actifs financiers	(103,417)	(62,740)	(115,163)	(69,106)	-10%	-9%	(198,066)	(123,558)
Résultat d'exploitation	370,381	224,700	285,432	171,281	30%	31%	573,350	357,667
Perte monétaire nette résultant de l'économie hyperinflationniste	(62,310)	(37,801)	(24,123)	(14,476)	158%	161%	(33,891)	(21,142)
Quote-part de résultat net des sociétés mises en équivalence	-	-	-	-	nm	nm	570	356
Résultat d'exploitation avant dépréciation du goodwill	308,071	186,899	261,309	156,805	18%	19%	540,029	336,881
Impôt sur les bénéfices	(92,421)	(56,069)	(75,890)	(45,540)	22%	23%	(173,338)	(108,132)
Résultat net des activités poursuivies	215,650	130,830	185,419	111,265	16%	18%	366,691	228,749
Attribuable aux :								
Résultat net, part du Groupe	160,918	97,626	130,304	78,192	23%	25%	286,430	178,681
Détenteurs autres capitaux propres	3,656	2,218	3,656	2,194	0%	1%	7,312	4,561
Intérêts minoritaires	51,076	30,986	51,459	30,879	-1%	0%	72,949	45,507
	215,650	130,830	185,419	111,265	16%	18%	366,691	228,749
Résultat net par action à attribuer aux actionnaires de la société mère au cours de la période (exprimé en cents de dollars EU par action /FCFA)								
- Résultat de base par action	0.654	3.970	0.530	3.179	2%	25%	1.165	7.268
- Résultat dilué par action	0.654	3.970	0.530	3.179	15%	41%	1.165	7.268

Revu par Grant Thornton - le 24 Juillet 2023

Etat de la situation financière consolidé

Actif	Exercice clos le 30 Juin 2023		Exercice clos le 30 Juin 2022		Exercice clos le 31 Décembre 2022		Variation (\$EU) Jun 2023 - Décembre 2022	
	milliers \$EU	millions FCFA	milliers \$EU	millions FCFA	milliers \$EU	millions FCFA		
Caisse et banques centrales	3,638,293	2,196,359	3,987,101	2,517,923	4,293,810	2,640,685	-15%	-17%
Actifs financiers de transactions	63,656	38,428	309,063	195,179	173,195	106,515	-63%	-64%
Instruments financiers dérivés	377,510	227,895	115,916	73,203	137,468	84,543	175%	170%
Prêts et créances sur les établissements de crédits	1,690,100	1,020,277	2,363,507	1,492,596	1,496,567	920,386	13%	11%
Prêts et créances sur la clientèle	10,622,408	6,412,519	9,349,950	5,904,655	11,002,905	6,766,766	-3%	-5%
Bons du Trésor et autres effets publics	1,697,441	1,024,709	2,033,647	1,284,283	2,455,739	1,510,275	-31%	-32%
Titres de placement et de participations	6,779,171	4,092,439	6,510,344	4,111,395	7,004,434	4,307,714	-3%	-5%
Actifs affectés en garantie	137,083	82,754	198,228	125,184	153,970	94,691	-11%	-13%
Comptes de régularisation et actifs divers	1,142,461	689,679	1,179,011	744,566	1,197,175	736,261	-5%	-6%
Participations dans les sociétés mises en équivalence	570	344	4,349	2,746	1,016	625	-44%	-45%
Immobilisations incorporelles	54,264	32,758	98,041	61,915	84,545	51,995	-36%	-37%
Immobilisations corporelles	629,078	379,761	687,826	434,374	754,011	463,715	-17%	-18%
Immeubles de placement	9,354	5,647	12,447	7,860	9,922	6,102	-6%	-7%
Actif d'impôts différés	188,496	113,791	209,603	132,368	229,434	141,101	-18%	-19%
Actifs non courants destinés à la vente	5,834	3,522	33,884	21,398	9,978	6,136	-42%	-43%
Total Actif	27,035,719	16,320,882	27,092,917	17,109,645	29,004,169	17,837,510	-7%	-9%
Passif								
Dépôts des établissements de crédits	1,880,002	1,134,917	1,751,489	1,106,096	2,461,934	1,514,085	-24%	-25%
Dépôts de la clientèle	19,451,121	11,742,223	19,745,328	12,469,516	20,813,313	12,800,148	-7%	-8%
Instruments financiers dérivés	326,483	197,091	62,312	39,351	94,224	57,948	246%	240%
Emprunts	2,110,971	1,274,348	2,388,598	1,508,441	2,278,392	1,401,206	-7%	-9%
Autres passifs	1,256,100	758,280	981,055	619,553	1,069,131	657,514	17%	15%
Autres provisions	64,421	38,890	71,712	45,287	63,255	38,902	2%	0%
Passif d'impôts courants	61,460	37,102	52,014	32,848	77,696	47,783	-21%	-22%
Passif d'impôts différés	94,067	56,786	61,110	38,592	99,948	61,468	-6%	-8%
Obligations au titre des retraites	27,196	16,418	25,214	15,923	19,261	11,845	41%	39%
Total passif	25,271,821	15,256,055	25,138,832	15,875,607	26,977,154	16,590,899	-6%	-8%
Capitaux Propres								
Capitaux propres, part du Groupe								
Capital et réserves liées	2,113,961	1,276,153	2,113,961	1,335,003	2,113,961	1,300,082	0%	-2%
Résultats cumulés non distribués	-987,067	596,710	-756,201	(476,331)	-719,113	442,253	37%	35%
Total capitaux propres, part du Groupe	1,126,894	679,443	1,357,760	858,672	1,394,848	857,829	-19%	-21%
Autres capitaux propres	74,088	45,564	74,088	45,564	74,088	45,564	0%	0%
Intérêts minoritaires	562,916	339,820	522,237	329,802	558,079	343,218	1%	-1%
Total capitaux propres	1,763,898	1,064,827	1,954,085	1,234,038	2,027,015	1,246,611	-13%	-15%
Total passif et capitaux propres	27,035,719	16,320,882	27,092,917	17,109,645	29,004,169	17,837,510	-7%	-9%

Revu par Grant Thornton - le 24 Juillet 2023



Informations sur les états financiers

1. Les états financiers consolidés ont été établis conformément aux Normes Internationales d'Information Financière (IFRS).
2. Les présents états financiers consolidés ont été établis conformément aux règles et principes comptables mis en oeuvre dans le cadre de l'élaboration des états financiers annuels, arrêtés au 31 décembre 2022.
3. Les passifs éventuels relatifs aux lettres de garantie bancaire, avals et cautions, lettres de crédit et engagements d'octroi de crédits non provisionnés s'élevaient à 4,2 milliards \$EU (2 520 milliards FCFA) (31 Décembre 2022 : 4,9 milliards \$EU (2 991 milliards FCFA)).

Revu par Grant Thornton - le 24 Juillet 2023

20 juillet 2023

CALENDRIER DE PAIEMENT DES DIVIDENDES

ANNEE : 2023

Titres	Montant du dividende net par action en FCFA	Numéro de l'Avis	Date de publication de l'Avis au BOC	Ex-dividende	Date de paiement du dividende
				T-2	T
BOA COTE D'IVOIRE	540	053-2023 BRVMDG	11/04/2023	26/04/2023	28/04/2023
BOA BURKINA FASO	577	054-2023 BRVMDG	11/04/2023	03/05/2023	05/05/2023
SONATEL SENEGAL	1 500	059-2023 BRVMDG	19/04/2023	15/05/2023	17/05/2023
BOA NIGER	613,80	055-2023 BRVMDG	11/04/2023	23/05/2023	25/05/2023
BOA BENIN	627	064-2023 BRVMDG	20/04/2023	23/05/2023	25/05/2023
ECOBANK CI	549	081-2023 BRVMDG	12/05/2023	25/05/2023	30/05/2023
SOCIETE GENERALE CI	1 112,43	077-2023 BRVMDG	05/05/2023	26/05/2023	31/05/2023
BOA SENEGAL	187,5	056-2023 BRVMDG	11/04/2023	30/05/2023	01/06/2023
Ecobank Transnational Incorporated TG	0,6048	092-2023 BRVMDG	24/05/2023	06/06/2023	08/06/2023
ORANGE COTE D'IVOIRE	752,76	101-2023 BRVMDG	31/05/2023	13/06/2023	15/06/2023
ONATEL BF	287,8799	110-2023 BRVMDG	12/06/2023	22/06/2023	26/06/2023
CORIS BANK INTERNATIONAL BF	525	107-2023 BRVMDG	12/06/2023	04/07/2023	06/07/2023
NSIA BANQUE CI	363,6	123-2023 BRVMDG	22/06/2023	05/07/2023	07/07/2023
TOTAL SENEGAL	241,01	122-2023 BRVMDG	21/06/2023	11/07/2023	13/07/2023
SOGB CI	558	132-2023 BRVMDG	03/07/2023	13/07/2023	17/07/2023
PALM CI	1213,632	124-2023 BRVMDG	22/06/2023	17/07/2023	19/07/2023
BERNABE CI	150	139-2023 BRVMDG	10/07/2023	20/07/2023	24/07/2023
SITAB CI	551	145-2023 BRVMDG	13/07/2023	25/07/2023	27/07/2023
CIE CI	157,5	136-2023 BRVMDG	06/07/2023	27/07/2023	31/07/2023
BICI CI	401,40	146-2023 BRVMDG	14/07/2023	27/07/2023	31/07/2023
SICABLE CI	69	152-2023 BRVMDG	19/07/2023	31/07/2023	02/08/2023
NESTLE CI	728,1	148-2023 BRVMDG	17/07/2023	03/08/2023	08/08/2023
SIB CI	495	153-2023 BRVMDG	20/07/2023	09/08/2023	11/08/2023
SERVAIR ABIDJAN CI	92	149-2023 BRVMDG	17/07/2023	29/08/2023	31/08/2023
SMB CI	720	154-2023 BRVMDG	20/07/2023	29/08/2023	31/08/2023

BULLETIN OFFICIEL

OPCVM: FONDS COMMUNS DE PLACEMENT ET SOCIÉTÉS D'INVESTISSEMENT A CAPITAL VARIABLE

jeudi 27 juillet 2023



Sociétés de gestion	Dépositaire	OPCVM	Catégorie	Valeur Liquidative								
				Origine	Précédente		Actuelle		Variation			
					Valeur	Date	Valeur	Date	Origine	Précédente		
QUOTIDIENNES												
AFRICABOURSE ASSET MANAGEMENT	AFRICABOURSE SA	FCP AAM CAPITAL SUR	M	5 000	8 161,47	12/07/2023	ND	ND	ND	10/10/2012	-	-
		FCP AAM EPARGNE CROISSANCE	D	5 000	8 108,07	12/07/2023	ND	ND	ND	19/11/2012	-	-
		FCP AAM OBLIGATIS	OATC	5 000	8 761,41	12/07/2023	ND	ND	ND	12/09/2012	-	-
		FCP AAM EPARGNE ACTION	A	5 000	5 826,33	12/07/2023	ND	ND	ND	16/01/2017	-	-
AFRICAM SA	SBIF	FCP EXPANSIO	D	5 000	9 758,73	14/07/2023	ND	ND	ND	01/01/2013	-	-
		FCP SECURITAS	OMLT	5 000	7 357,96	14/07/2023	ND	ND	ND	01/01/2013	-	-
		FCP VALORIS	A	5 000	9 000,43	14/07/2023	ND	ND	ND	01/01/2013	-	-
AFRICAIN DE GESTION D'ACTIFS	SGI AGI	FCP CAPITAL PLUS	D	1 000	1 308,24	25/07/2023	ND	ND	ND	11/03/2019	-	-
		FCP CONFORT PLUS	OMLT	1 000	1 286,88	25/07/2023	ND	ND	ND	11/03/19	-	-
ATLANTIC ASSET MANAGEMENT	ATLANTIQUE FINANCE	FCP ATLANTIQUE CROISSANCE	D	5 000	5 097,26	20/07/2023	ND	ND	ND	30/05/2015	-	-
		FCP ATLANTIQUE LIQUIDITE	OCT	5 000	6 024,98	20/07/2023	ND	ND	ND	12/07/2019	-	-
		FCP ATLANTIQUE ACTIONS	A	5 000	7 558,18	20/07/2023	ND	ND	ND	25/10/2019	-	-
		FCP ATLANTIQUE SERENITE	OMLT	5 000	6 250,60	20/07/2023	ND	ND	ND	12/07/2019	-	-
		FCP ATLANTIQUE HORIZON	D	5 000	7 263,92	20/07/2023	ND	ND	ND	25/10/2019	-	-
		FCP ATLANTIQUE SECURITE	OMLT	5 000	6 621,43	20/07/2023	ND	ND	ND	30/05/2015	-	-
BNI GESTION	BNI FINANCES	FCP CAPITAL CROISSANCE	D	10 000	ND	03/07/2023	ND	ND	ND	04/07/2023	-	-
		OBLIG SECURITE	OMLT	10 000	9 894,23	04/07/2023	ND	ND	ND	06/06/2014	-	-
		FCP DYNAMIC SAVINGS	A	10 000	ND	03/07/2023	ND	ND	ND	04/07/2023	-	-
BOA ASSET MANAGEMENT	BOA CAPITAL SECURITIES	FCP Emergence	D	5 000	7 434,01	19/07/2023	ND	ND	ND	Fev. 2010	-	-
		FCP Tresco Monea	OCT	25 000 000	37 841 648,06	19/07/2023	ND	ND	ND	Dec. 2013	-	-
BRM ASSET MANAGEMENT	BRM	FCP "BRM DYNAMIQUE"	D	10 000	12 923,13	08/09/2014	ND	ND	ND	12/03/2009	-	-
		FCP "BRM OBLIGATAIRE"	D	10 000	12 057,50	17/10/2014	ND	ND	ND	12/03/2009	-	-
CGF GESTION	CGF BOURSE	FCP ACTIONS PHARMACIE	D	1 000	1 010,50	25/07/2023	1 010,89	26/07/2023	25/07/14	1,09%	0,04%	
		FCP AL BARAKA	A	1 000	1 053,87	25/07/2023	1 051,72	26/07/2023	01/03/17	5,17%	-0,20%	
		FCP AL BARAKA 2	D	1 000	1 168,55	25/07/2023	1 166,93	26/07/2023	25/01/18	16,69%	-0,14%	
		FCP ASSUR SENEGAL	D	1000000	1 208 221,30	25/07/2023	1 208 412,52	26/07/2023	06/07/14	20,84%	0,02%	
		FCP PLACEMENT AVANTAGE	D	1 000	1 545,24	25/07/2023	1 546,01	26/07/2023	29/03/13	54,60%	0,05%	
		FCP PLACEMENT CROISSANCE	A	1 000	1 341,70	25/07/2023	1 342,87	26/07/2023	29/03/13	34,29%	0,09%	
		FCP POSTEFINANCES HORIZON	D	1 000	1 891,17	25/07/2023	1 891,97	26/07/2023	27/06/09	89,20%	0,04%	
		FCP PLACEMENT QUIETUDE	OMLT	1 000	1 566,89	25/07/2023	1 567,28	26/07/2023	29/03/13	56,73%	0,02%	
		FCP LIQUIDITE-OPTIMUM	OMLT	10000	12 103,05	25/07/2023	12 105,78	26/07/2023	01/10/17	21,06%	0,023%	
		FCP BNDE VALEURS	A	1 000	1 150,84	25/07/2023	1 151,64	26/07/2023	02/09/16	15,16%	0,070%	
		FCP CORIS ACTIONS	A	5 000	6 767,63	24/07/2023	ND	ND	11/11/2014	-	-	
		CORIS ASSET MANAGEMENT	CORIS BOURSE	FCP ASSURANCES	OCT	5 000	5 527,43	24/07/2023	ND	ND	ND	22/11/2019
FCP CORIS PERFORMANCE	D			5 000	7 146,03	24/07/2023	ND	ND	ND	11/11/2014	-	-
FCP ASSURANCES OPTIMUM	D			1 000 000	984 278,99	30/06/2023	ND	ND	ND	30/09/2021	-	-
NSIA AM	UBA CI	NSIA FONDS DIVERSIFIE	D	5 000	5 583,72	30/06/2023	ND	ND	ND	03/12/2018	-	-
		AUREORE OPPORTUNITES	A	5 000	5 827,77	30/06/2023	ND	ND	ND	08/03/2019	-	-
OAM S.A	SGI TOGO	NSIA BANQUE CI	OMLT	5 000	5 461,17	30/06/2023	ND	ND	ND	03/09/2021	-	-
		FCP-1 OPTI PLACEMENT	A	5 000	15 578,23	25/07/2023	ND	ND	ND	01/02/2002	-	-
SOGESPAR	SOGEBOURSE	FCP-2 OPTI REVENU	OMLT	5 000	8 442,29	25/07/2023	ND	ND	ND	01/02/2002	-	-
		FCP-3 OPTI CAPITAL	D	5 000	19 254,32	25/07/2023	ND	ND	ND	24/01/2003	-	-
		FCP SOGEAVENIR	D	500	1 732,00	10/07/2023	ND	ND	ND	01/10/2002	-	-
		FCP SOGEDEFI	D	4 888	4 005,00	10/07/2023	ND	ND	ND	23/12/2014	-	-
		FCP SOGEDYNAMIQUE	A	4 888	4 025,00	10/07/2023	ND	ND	ND	23/12/2014	-	-
		FCP SOGELIQUID	M	10 000 000	10 853 448,00	10/07/2023	ND	ND	ND	16/06/2020	-	-
		FCP SOGEPRIVILEGE	D	4 888	4 148,00	10/07/2023	ND	ND	ND	23/12/2014	-	-
		FCP SOGESECURITE	OMLT	4 888	5 215,00	10/07/2023	ND	ND	ND	23/12/2014	-	-
		FCP SOGEVALOR	A	1 000	3 544,00	10/07/2023	ND	ND	ND	04/06/2002	-	-
		FCP SOAGA EPARGNE ACTIVE	D	10 000	11 218,07	25/07/2023	11 221,59	26/07/2023	28/10/2016	12,22%	0,03%	
SOAGA-SA	SGI-BOA CAPITAL SECURITIES	SICAV Abdou DIOUF	D	10 000 000	15 191 497,12	25/07/2023	15 197 214,64	26/07/2023	01/12/2003	51,97%	0,04%	
		FCP BOAD CAPITAL RETRAITE	OMLT	10 000	12 296,22	25/07/2023	12 352,36	26/07/2023	08/07/2020	23,52%	0,46%	
		FCP SOAGA EPARGNE OBLIGATIONS	OMLT	5 000	5 671,05	25/07/2023	5 670,25	26/07/2023	28/04/2021	13,41%	-0,01%	
		FCP SOAGA EPARGNE ACTIONS	A	5 000	8 840,53	25/07/2023	8 837,03	26/07/2023	11/03/2020	76,74%	-0,04%	
		FCP SOAGA EPARGNE SERENITE	OMLT	10 000	14 557,00	25/07/2023	14 558,66	26/07/2023	28/10/2016	45,59%	0,01%	
		FCP BRIDGE EQUILIBRE	D	25 000 000	30 127 440,78	24/07/2023	ND	ND	ND	27/09/2017	-	-
BRIDGE ASSET MANAGEMENT	BRIDGE SECURITIES	FCP BRIDGE PROSPERITE	D	5 000	5 674,00	19/06/2023	ND	ND	ND	13/03/2018	-	-
		FCP BRIDGE OBLIGATIONS	OMLT	5 000	6 004,67	24/07/2023	ND	ND	ND	01/10/2019	-	-
		FCP ENKO CAPITAL GARANTI	D	10 000	14 812,88	25/07/2023	14 795,42	26/07/2023	21/09/2020	47,95%	-0,12%	
ENKO CAPITAL WEST AFRICA	SOCIETE GENERALE COTE	FCP PATRIMOINE	OMLT	10 000	11 684,98	25/07/2023	11 686,46	26/07/2023	18/10/2020	16,86%	0,01%	
		FCP ENKO CAPITAL OBLIGATIONS	OMLT	10 000	10 766,72	25/07/2023	10 767,83	26/07/2023	16/03/2021	7,68%	0,01%	
		FCP SAPHIR DYNAMIQUE	D	5 000	5 831,44	25/07/2023	5 822,88	26/07/2023	28/08/2017	16,46%	-0,15%	
SAPHIR ASSET MANAGEMENT	SGI BENIN	FCP SAPHIR QUIETUDE	OMLT	5 000	6 294,04	25/07/2023	6 293,34	26/07/2023	28/08/2017	25,87%	-0,01%	
		SICAV WAFI CAPITAL	D	10 000	8 466,83	19/09/2022	ND	ND	ND	05/06/2020	-	-
WAFI CAPITAL S.A.	SGI AGI BENIN	SICAV WAFI CAPITAL	D	10 000	12 231,23	25/07/2023	12 243,43	26/07/2023	01/07/2018	22,43%	0,100%	
SGO MALI FINANCES	SGI MALI SA	FCP NYESIGUI	D	10 000	12 231,23	25/07/2023	12 243,43	26/07/2023	01/07/2018	22,43%	0,100%	
HEBDOMADAIRES												
BNI GESTION	BNI FINANCES	FCP INITIATIVES SOLIDARITE	D	5 000	4 591,03	05/05/2023	5 062,52	30/06/2023	22/05/2013	1,25%	10,27%	
		FCPE SODEFOR	D	2 500	6 420,68	05/05/2023	7 065,16	30/06/2023	18/12/2009	182,61%	10,04%	
		FCP PAM ACTIONS	A	10 000	12 227,57	13/04/2023	12 210,97	20/04/2023	13/12/2017	22,11%	-0,14%	
		FCP PAM DIVERSIFIE EQUILIBRE	D	10 000	13 476,73	13/04/2023	13 453,92	20/04/2023	13/12/2017	34,54%	-0,17%	
PhoenixAfrica Asset Management	Phoenix Capital Management	FCP PAM DIVERSIFIE OBLIGATIONS	D	10 000	12 741,04	13/04/2023	12 741,94	20/04/2023	13/12/2017	27,42%	0,01%	
		FCP Global Investors	D	25 000	30 284,41	07/07/2023	30 389,99	14/07/23	Dec. 2012	21,56%	0,35%	
		FCP Boa Obligations	OMLT	10 000	12 549,39	07/07/2023	12 557,43	14/07/23	Mars. 2017	25,57%	0,06%	
BOA ASSET MANAGEMENT	BOA CAPITAL SECURITIES	FCP Boa Sécurité	OMLT	100 000	111 380,35	04/07/2023	111 503,83	11/07/2023	Mat. 2021	11,50%	0,11%	
		FCP Boa Actions	A	10 000	12 240,32	07/07/2023	12 318,97	14/07/23	Juil. 2017	23,19%	0,64%	
		FCP Boa Rendement	OMLT	25 000 000	34 668 513,49	07/07/2023	34 697 679,90	14/07/23	Dec. 2017	38,79%	0,08%	
NSIA AM	UBA CI	EVLUTIS	D	5 000	4 109,17	23/06/2023	4 207,41	30/06/2023	16/12/2019	-15,85%	2,39%	
		FCP "SDE"	D	1 000	2 083,36	05/09/2014	ND	ND	ND	14/03/2011	-	-
BRM ASSET MANAGEMENT	CGF BOURSE	FCPCR SONATEL	D	1 000	7 357,28	14/07/2023	7 423,86	21/07/2023	19/02/2004	642,39%	0,90%	
		IMPAXIS SECURITIES	D	1 000	1 840,82	13/07/2023	1 846,93	20/07/2023	16/02/2014	84,69%	0,33%	
		FCPE SINI GNESIGUI	D	1 000	1 540,73	19/07/2023	1 547,65	26/07/2023	25/02/2014	54,76%	0,45%	
		CGF BOURSE	OMLT	1 000	1 133,13	20/07/2023	1 133,02	27/07/2023	20/03/2019	13,30%	-0,01%	
		CGF BOURSE	D	1 000	1 130,03	19/07/2023	1 130,23	26/07/2023	20/03/2019	13,02%	0,02%	
		CGF BOURSE	D	1 000	1 097,31	17/07/2023	1 097,53	24/07/2023	20/03/2019	9,75%	0,02%	
		CGF BOURSE	A	1 000	1 087,42	22/03/2021	1 091,92	29/03/2021	26/03/2019	9,19%	0,41%	
		CGF BOURSE	OMLT	1 000	1 176,70	18/07/2023	1 177,49	25/07/2023	26/03/2019	17,75%	0,07%	
		CGF BOURSE	D	1 000	1 181,29	18/07/2023	1 180,96	25/07/2023	19/03/2019	18,10%	-0,03%	
		CGF BOURSE	D	100 000	128 410,27	17/07/2023	128 470,37	24/07/2023	01/01/2018	28,47%	0,05%	
EDC Asset Management	EDC Investment Corporation	FCPE DP WORLD DAKAR	OMLT	1 000	1 218,46	18/07/2023	1 219,57	25/07/2023	04/10/2016	21,96%	0,09%	