

Rapport Thématique

RECENSEMENT GENERAL DE LA POPULATION
ET DE L'HABITAT 2021

TOME 2

MIGRATION



EQUIPE DE RÉDACTION

COORDINATION GÉNÉRALE

Thiékoro DOUMBIA

Directeur Général de l'Agence Nationale de la Statistique (ANStat)

COORDINATION TECHNIQUE

TOURE Brahima

Démographe, Coordonnateur de l'Équipe Technique de Finalisation (ETF) du RGPH 2021

KOUMA MADASSA

Coordonnateur Technique Adjoint chargé des Activités Techniques

ANALYSTES - RÉDACTEURS

GNALEGA Dakouri Eugène-Cyrille

Démographe

DAGO Aimé

Démographe

ENCADREUR - LECTEUR

Prof. TOURE Mamoutou

Géographe,

Chef du Département de la filière Géographie à l'UFR des Sciences de l'Homme et de la Société (UFHB, Abidjan)

ACTEURS DE MISE EN ŒUVRE DU RGPH 2021

COORDINATION OPERATIONNELLE

NOM ET PRÉNOMS	FONCTIONS SUR LE PROJET
Mme NIALE KABA	Ministre de l'Economie, du Plan et du Développement (MEPD)
THIEKORO DOUMBIA	Directeur Général de l'Agence Nationale de la Statistique (ANSTAT)
KOUMA MADASSA	Ingénieur Statisticien Economiste, Conseiller Technique du MEPD
YAO KOFFI EDMOND	Démographe, Directeur des Statistiques Dermographiques et Sociales

BUREAU TECHNIQUE PERMANENT DU RECENSEMENT

NOM ET PRÉNOMS	FONCTIONS SUR LE PROJET	UNITÉS
Feu SIRIKI ZANGA COULIBALY	Coordination Technique	SECRÉTARIAT DU BTPR
AKA DORÉ DÉSIÉRE EMMANUEL	Chef de la Cellule Collecte	
AMY epse ZONGO	Assistante du Coordination Technique	
AKA EHUI ADUA	Assistante de Direction	
GOHO GNONSIAH MÉLAINE PRISCA	Assistante de Direction	
KOUAKOU KONAN JACQUES	Chauffeur	
YOMI JUSLAIN	Chauffeur	
GOUN ANDERSON	Chauffeur	
BAKAYOKO MASSOMA	Chef d'unité	UNITÉ COLLECTE ET CENTRALISATION
TOURE BRAHIMA	Chef de la Cellule Collecte	
GNANZOU KOUTOUA N'GUETHAS S.	Chef de la Cellule centralisation	
ASSI YAPO	Membre de la Cellule Collecte	
KOUAKOU KOFFI SÉVÉRIN	Membre de la Cellule Collecte	
KOCHOU ASSI SALOMON	Membre de la Cellule Centralisation	
DAGO AIMÉ	Membre de la Cellule Centralisation	
DEZA AKOISSO DORIA	Chef d'unité	UNITÉ ANALYSE ET PUBLICATION
KRA KÔ FIE DIDIER LAURENT	Chef de la Cellule Exploitation	
KOUAKOU AMOIN BERTHE	Chef de la Cellule Publication et Dissémination	
KAKOU NIANMININ MARTIN	Membre de la Cellule Exploitation	
KOFFI MIAN ROSELIN NADÈGE	Membre de la Cellule Exploitation	
SEMON N'GORAN	Membre de la Cellule Publication et Dissémination	
ABOU TANONTCHI HENRI	Membre de la Cellule Publication et Dissémination	
KOUASSI BRUNO MICHEL	Chef d'unité	UNITÉ CARTOGRAPHIE
AKADIE DOMINIQUE Epse TAPE	Chef de la Cellule Cartographie Numérique	
AMAN Epse N'GUESSAN A. Hortanse	Chef de la Cellule Cartographie de Base	
DIE VILASCO	Membre de la Cellule Cartographie Numérique	
BABACAUH EPSE KOUYA ABENAN	Membre de la Cellule Cartographie Numérique	
AKPA JUSTIN	Membre de de la Cellule Cartographie de Base	
ANOH ANZIAN EUGÈNE	Membre de de la Cellule Cartographie de Base	
DIOMANDE SYNDOU	Chef d'unité	UNITÉ INFORMATIQUE
KOUADIO YAO MARIUS	Chef de la cellule réseau, Sécurité Informatique	
KOFFI AKPOTIKI CHARLES	Chef de la cellule Développement Informatique	
COULIBALY EPSE SEHI JOSÉPHINE	Membre de la Cellule Réseau, Sécurité Informatique	
SEREBOU CONSTANT EVARISTE	Membre de la Cellule Réseau, Sécurité Informatique	
KEHOUA VALIO APPOLINAIRE	Membre de la Cellule Développement Informatique	
N'GBE ANGE ERIC	Membre de la Cellule Développement Informatique	

NOM ET PRÉNOMS	FONCTIONS SUR LE PROJET	UNITÉS
KOUAKOU ARNAUD	Chef d'unité	UNITÉ BUDGET ET FINANCES
KONE FATOUMATA EPSE KOUMAN	Membre de la Cellule Finances	
DIALLO PELETIONRI MAMADOU	Membre de la Cellule Finances	
KABA MORY JUNIOR	Chef d'unité	UNITÉ LOGISTIQUE
BAMBA EPSE MEITE TOUMOUTOU	Chef de la Cellule Moyens Généraux	
CABA GAOUSSOU KAROU	Chef de la Cellule Logistique	
YESSO JULIEN	Membre de la Cellule Moyens Généraux	
N'GUESSAN APONOU FRÉDÉRIC	Membre de la Cellule Moyens Généraux	
PESSON NESSEMON FIDÈLE	Membre de la Cellule Logistique	
Feu CAPRI Née TRAORE MASSANDJE	Chef d'unité	UNITÉ RESSOURCES HUMAINES ET DES AFFAIRES JURIDIQUES
MONNET Epse KOBENAN A. AGATHE	Chef de la cellule Ressources humaines	
DIAKITE MOHAMED VAKABA	Chef de la cellule Juridique	
KOLEYA OUNGOUANKEU JUSTIN	Membre de la Cellule Ressources Humaines	
DOGOU EPSE DOUDOU DÉSIRÉE	Membre de la Cellule Ressources Humaines	
COULIBALY ALIMATA EPSE DIGRE	Membre de la Cellule Ressources Humaines	
MIREILLE-RENEE TAHO Epse ZAGADOU	Chef d'unité	UNITÉ INFORMATION, SENSIBILISATION ET COMMUNICATION
KOUAHO AKOI ARSENE	Chef de la Cellule Communication et sensibilisation	
OUATTARA ABDOULAYE	Chef de la cellule Information et TIC	
ATSAIN N'CHO SERGE	Membre de la Cellule Communication et Sensibilisation	

EQUIPE TECHNIQUE DE FINALISATION

NOM ET PRÉNOMS	FONCTION SUR LE PROJET	QUALITÉ
TOURE BRAHIMA	Responsable Technique	Démographe
ABDOUL KARIM TRAORE	Membre	Statisticien
DAGO AIME	Membre	Démographe
COULIBALY AMINATA S. BLANDINE	Membre	Statisticienne Economiste
KEHOUA VALIO APOLLINAIRE	Membre	Informaticien
KOUAKOU YAO KAN HIPPOLYTE	Membre	Statisticien
KAKOU NIAMININ MARTIN ROGER	Membre	Démographe
KOUASSI MICHEL BRUNO	Membre	Cartographe
DOMINIQUE AKADIE EPSE TAPE	Membre	Cartographe
ANNICK BABACAUH EPSE KOUYA	Membre	Cartographe
AMON CHRISTELLE ELODIE	Membre	Comptable
ADJABE EMMANUELLA FLORISE ADJARA	Membre	Comptable
FATOUMATA KONE EPSE KOUMAN	Membre	Comptable
OUATTARA ANGE EMMANUEL JORIS	Membre	Comptable
GOHO MELAINE PRISCA	Membre	Assistante
OUATTARA SEYDOU	Membre	Chauffeur

EQUIPE D'APPUI TECHNIQUE INTERNATIONAL DU RECENSEMENT

NOM ET PRÉNOMS	FONCTIONS SUR LE PROJET
Feu LOTFI HARIZI	Conseiller technique principal UNFPA
Dr N'DA CONSTANT	Spécialiste Population et Développement UNFPA
Dr SADIA JEAN YVES TOUSSAINT	Expert Dividende Démographique
SAMSON LAMLENN	Expert UNFPA

INFOGRAPHIE
OTHNIEL CISSE
ATSAIN N'CHO SERGE
YAPI AMON RAFFARIN JUSTIN

WEBMASTER
IBO LANDRY ERIC JOEL



SOMMAIRE

TITRE	PAGE
PRÉFACE	8 - 9
AVANT PROPOS	10
AVERTISSEMENT	11
SIGLES ET ABREVIATIONS	12
LISTE DES TABLEAUX	13 - 16
LISTE DES GRAPHIQUES, FIGURES ET CARTES	17
TABLEAU SYNOPTIQUE DES PRINCIPAUX INDICATEURS	18
INTRODUCTION	19 - 21
CHAPITRE I : ASPECTS MÉTHODOLOGIQUES	22 - 28
1.1 Définition des concepts 1.2 Prise en compte de la migration dans le RGPH 2021 1.3 Principaux indicateurs	
CHAPITRE II : MIGRATION DURÉE-DE-VIE	30 - 58
2.1 Statut migratoire selon la migration durée-de-vie 2.2 Migration interne durée-de-vie 2.3 Migration internationale durée-de-vie	
CHAPITRE III : MIGRATION RECENTE	60 - 80
3.1. Statut migratoire selon la migration récente 3.2 Migration interne récente 3.3 Migration internationale récente	
CHAPITRE IV : EMIGRATION	82 - 93
4.1. Emigration entre 2016 et 2021 4.2. Emigration des douze derniers mois	
CHAPITRE V : POPULATION ÉTRANGÈRE	94 - 104
5.1. Volume et évolution de la population étrangère 5.2 Structure par sexe et par âge de la population étrangère 5.3. Caractéristiques de la population étrangère	
CHAPITRE VI : MIGRATION DE LA MAIN-D'OEUVRE	106 - 118
6.1. Migration durée-de-vie de main-d'oeuvre 6.2. Migration récente de main-d'oeuvre	
CONCLUSION	119
REFERENCES BIBLIOGRAPHIQUES	120
TABLE DES MATIERES	121 - 124
ANNEXES	126 - 144

PRÉFACE

Le Décret n°2018-656 du 1er août 2018 portant institution et organisation du Recensement Général de la Population et de l'Habitat (RGPH) en Côte d'Ivoire est la cinquième opération du genre, après ceux de 1975, 1988, 1998 et 2014. Il traduit la ferme volonté du Président de la République, **Son Excellence Monsieur Alassane OUATTARA**, et l'engagement du Gouvernement ivoirien de doter le pays de données sociodémographiques actualisées, exhaustives et fiables.

En effet, le RGPH est une opération d'envergure nationale qui permet entre autres de déterminer, au niveau géographique le plus fin (région, département, sous-préfecture, village et campement), le volume global de la population, sa répartition spatiale et ses caractéristiques sociodémographiques et économiques, ainsi que ses conditions de vie. Il permet donc d'établir le portrait statistique détaillé de la Côte d'Ivoire, indispensable à une prise de décision fondée sur des données fiables et actualisées. Les résultats obtenus servent, en outre, de socle au suivi-évaluation des plans cadres de développement tels que les Plans Nationaux de Développement (PND), des politiques sectorielles et des agendas internationaux, notamment les Objectifs de Développement Durable (ODD) des Nations-Unies et l'Agenda 2063 de l'Union Africaine.

Le Conseil National du Recensement (CNR) présidé par le Ministère de l'Economie, du Plan et du Développement (MEPD), avec l'assistance technique et financier des partenaires au développement dont le Fonds des Nations-Unies pour la Population (UNFPA), a coordonné la mise en œuvre du cinquième RGPH.

Au plan technique, l'Agence Nationale de la Statistique (ANStat), à travers le Bureau Technique Permanent du Recensement (BTPR), a relevé le défi de l'exhaustivité, de la simultanéité, de l'instantanéité, de l'intégrité et de la fiabilité des données du recensement. Cette opération s'est réalisée conformément aux normes des Nations-Unies et aux méthodologies en vigueur dans les recensements généraux de population du round 2020 (imprégnés des nouvelles technologies de l'information avec l'utilisation des tablettes comme outils de collecte des données).

Le RGPH de 2021 s'est déroulée en cinq grandes phases dont la phase de cartographie censitaire qui a permis d'actualiser, en 2019, la liste des localités, et la phase de dénombrement qui s'est réalisée du 1er au 30 novembre 2021. Après la réalisation de l'enquête post-censitaire et le traitement des données, les résultats globaux définitifs ont été publiés le 6 juillet 2022.

La production de rapports thématiques s'inscrit dans le cadre de l'exploitation des données du RGPH 2021, et a pour but d'approfondir la compréhension de certains sujets essentiels à la vie de la nation. Les thèmes abordés dans ces rapports sont les suivants :

1. État et structure de la population
2. Migration
3. État matrimonial et nuptialité
4. Fécondité
5. Mortalité
6. Alphabétisation, niveau d'instruction et fréquentation scolaire
7. Situation de l'emploi
8. Situation socio-économique des enfants et des jeunes
9. Statut socio-économique de la femme
10. Situation socio-économique des personnes handicapées
11. Situation socio-économique des personnes âgées
12. Caractéristiques des ménages et conditions de vie des populations
13. Urbanisation
14. Mesure et cartographie du bien-être économique des ménages
15. Caractéristiques des localités et équipements socio-économiques

Ces quinze (15) documents fournissent une analyse riche et diversifiée des réalités démographiques, économiques et sociales de la Côte d'Ivoire. Ils permettent de mieux comprendre les dynamiques qui façonnent la structure de la population, les conditions de vie et les défis socio-économiques, et jouent par conséquent un rôle clé dans l'élaboration de politiques publiques adaptées aux besoins spécifiques des différentes populations.

Les rapports thématiques sont le fruit de la franche collaboration entre les services du MEPD, de la Banque Mondiale, à travers le Projet d'Harmonisation et d'Amélioration des Statistiques en Afrique de l'Ouest (PHAS), et du Fonds des Nations-Unies pour la Population (UNFPA). A ces institutions, j'adresse mes félicitations et remerciements pour leur appui technique et leur soutien financier.

Je formule le vœu que ces publications contribuent de manière significative à une meilleure compréhension des enjeux de développement en Côte d'Ivoire et à la formulation de stratégies efficaces pour un avenir harmonieux et durable.

*Le Ministre de l'Economie,
du Plan et du Développement*

Nialé KABA

AVANT PROPOS

Les rapports thématiques du RGPH 2021 constituent un atout indispensable pour comprendre les dynamiques socio-économiques et démographiques de la Côte d'Ivoire. Fruit d'une analyse minutieuse des données du recensement, chaque rapport se concentre sur une thématique précise et ensemble, ils forment un cadre analytique exhaustif qui éclaire la situation actuelle de la population, ses transformations, ainsi que les défis qui se profilent à l'horizon.

En se penchant sur des sujets clés tels que l'état et la structure de la population, les mouvements migratoires, la nuptialité, la mortalité et la fécondité, ces rapports permettent de saisir avec plus de précision les transformations démographiques en cours, tout en mettant en lumière les disparités régionales. Ils explorent également l'alphabétisation, le niveau d'instruction, et les activités économiques permettant d'approfondir la compréhension des écarts de développement et d'identifier des axes d'amélioration cruciaux.

Au-delà des chiffres, ces rapports dévoilent les réalités quotidiennes des populations vivant en Côte d'Ivoire en examinant les caractéristiques des ménages, les conditions de vie, ainsi que les enjeux liés à l'urbanisation galopante. Ils mettent en lumière des franges de la population souvent marginalisés, notamment les femmes, les enfants, les personnes handicapées et les personnes âgées, en soulignant les défis spécifiques auxquels ils sont confrontés. Cette attention portée aux groupes vulnérables permet de concevoir des politiques publiques plus inclusives, visant à réduire les inégalités et à promouvoir une croissance partagée.

Les rapports thématiques ne se contentent pas d'analyser le présent, ils offrent également des projections détaillées sur les dynamiques futures, permettant ainsi une anticipation éclairée des besoins de la population. Cette capacité à prévoir les évolutions démographiques facilite la planification à long terme, pour qu'elle soit plus efficace et plus adaptée aux défis à venir.

Bien plus que de simples documents techniques, les rapports thématiques du RGPH 2021 sont de véritables outils de diagnostic qui transforment les données brutes collectées en connaissances exploitables. Que ce soit pour les chercheurs, les planificateurs, les décideurs politiques ou les acteurs du développement, ces rapports fournissent les clés d'une meilleure compréhension des enjeux démographiques et sociaux du pays, tout en favorisant la mise en place de stratégies adaptées aux réalités locales et nationales. Ils constituent un guide précieux pour ceux qui, à différents niveaux, œuvrent pour un développement harmonieux et durable de la Côte d'Ivoire.

*Le Directeur Général de l'Agence
Nationale de la Statistique (ANStat)*

Thiekoro DOUMBIA

AVERTISSEMENT

La mise en œuvre du RGPH 2021 a consisté en la collecte de données auprès des trois (03) types de populations, à savoir : (i) les ménages ordinaires ; (ii) les ménages collectifs ; et (iii) la population dite flottante.

Le **ménage ordinaire** se définit comme un ensemble d'un ou plusieurs individus ayant des liens de parentés ou non, vivant sous le même toit, partageant un même repas et dont l'autorité de l'un est reconnue comme chef de ménage.

Le **ménage collectif** est constitué par un groupe de personnes généralement sans lien de parenté entre elles, habitant ensemble dans des conditions spéciales, c'est-à-dire utilisant principalement les installations qu'un établissement met à leur disposition pour subvenir à leurs besoins essentiels (repas, logement, soins, etc.).

La **population dite « flottante » ou sans abris** est celle constituée de personnes sans logis vivant aux abords des marchés, dans la rue, etc.

L'ensemble de la population recensée est de 29 389 150 habitants dont 29 276 660 vivent dans les ménages ordinaires, soit 99,6%. La spécificité des deux dernières catégories de ménages ne permet pas de recueillir les caractéristiques individuelles telles que collectées dans le questionnaire de ménage ordinaire.

Ainsi, les analyses contenues dans les présents documents sont basées uniquement sur les populations vivant dans les ménages ordinaires. Le tableau synoptique, quant à lui, contient les effectifs de l'ensemble de la population pour ce qui est de la répartition par sexe et par âge.

Bonne Lecture

SIGLES ET ABRÉVIATIONS

ANStat	Agence Nationale de la Statistique
BTPR	Bureau Technique Permanent du Recensement
CEDEAO	Communauté Economique des Etats d'Afrique de l'Ouest
CNR	Conseil National du Recensement
CUA	Commission de l'Union Africaine
ISM	Indice du Solde Migratoire
OIM	Organisation Internationale pour les Migrations
PHAS	Projet d'Harmonisation et d'Amélioration des Statistiques
RGPH	Recensement Général de la Population et de l'Habitat
RM	Rapport de Masculinité
UNFPA	Fonds des Nations Unies pour la Population
ZD	Zone de Dénombrement

LISTE DES TABLEAUX

TITRE	PAGE
Tableau 2.1 : Répartition de la population résidente par milieu de résidence selon la migration durée-de-vie et le sexe	32 - 33
Tableau 2.2 : Croisement des régions de résidence et de naissance	36 - 37
Tableau 2.3 : Présentation des indices de la migration durée-de-vie des districts et régions	38 - 39
Tableau 2.4 : Présentation de la distribution des migrants internes durée-de-vie par région selon le milieu de résidence	39 - 40
Tableau 2.5 : Répartition des migrants internes durée-de-vie par situation matrimoniale et le milieu de résidence selon le sexe	40 - 41
Tableau 2.6 : Répartition des migrants internes durée-de-vie par niveau d'instruction et milieu de résidence selon le sexe	42
Tableau 2.7 : Répartition des migrants internes durée-de-vie par groupes ethniques et milieu de résidence selon le sexe	43 - 44
Tableau 2.8 : Répartition des migrants internes durée-de-vie de nationalité étrangère par pays selon le sexe	44
Tableau 2.9 : Répartition des migrants internes durée-de-vie par religion et milieu de résidence selon le sexe	45 - 46
Tableau 2.10 : Répartition des migrants internes durée-de-vie par branches d'activité économique et milieu de résidence selon le sexe	47
Tableau 2.11 : Répartition de la population résidente migrante externe durée-de-vie par pays d'origine selon le sexe	48
Tableau 2.12 : Flux internationaux durée-de-vie à destination rurale et urbaine	50
Tableau 2.13 : Répartition des migrants internationaux durée-de-vie par situation matrimoniale et milieu de résidence selon le sexe	51
Tableau 2.14 : Répartition des migrants internationaux durée-de-vie par groupes ethniques et milieu de résidence selon le sexe	53
Tableau 2.15 : Répartition des migrants internationaux durée-de-vie par nationalité selon le sexe	54 - 55
Tableau 2.16 : Répartition des migrants internationaux durée-de-vie par religion et milieu de résidence selon le sexe	55
Tableau 2.17 : Répartition des migrants internationaux durée-de-vie par Branches d'activités économiques et milieu de résidence selon le sexe	56 - 57
Tableau 2.18 : Répartition des migrants internationaux durée-de-vie par Branches d'activités économiques et milieu de résidence selon le sexe	58

LISTE DES TABLEAUX

TITRE	PAGE
Tableau 3.1 : Répartition de la population résidente par milieu de résidence et le sexe selon le statut migratoire récent	62
Tableau 3.2 : Répartition de la population résidente par groupes d'âges selon la migration récente et le sexe	63
Tableau 3.3 : Taux d'immigration, d'émigration et taux net de migration en % (2020-2021)	67
Tableau 3.4 : Répartition des migrants internes récents par situation matrimoniale et milieu de résidence selon le sexe	68
Tableau 3.5 : Répartition des migrants internes récents par niveau d'instruction et milieu de résidence selon le sexe	69
Tableau 3.6 : Répartition des migrants internes récents par ethnie et milieu de résidence selon le sexe	70 - 71
Tableau 3.7 : Répartition des migrants internes récents par nationalité selon le sexe	71
Tableau 3.8 : Répartition des migrants internes récents par religion et le milieu de résidence selon le sexe	72 - 73
Tableau 3.9 : Répartition des migrants internes récents par Branches d'activités économiques selon le milieu de résidence et le sexe	73 - 74
Tableau 3.10 : Répartition des migrants internes récents par niveau de vie selon le milieu de résidence et le sexe	75
Tableau 3.11 : Répartition des migrants internationaux récents par régions de destination selon le sexe	76
Tableau 3.12 : Répartition des migrants internationaux récents par pays de provenance	77
Tableau 3.13 : Répartition des migrants internationaux récents par situation matrimoniale de la population résidente âgée de 15 ans ou plus migrante selon le milieu de résidence et le sexe	77 - 78
Tableau 3.14 : Répartition des migrants internationaux récents par niveau d'instruction et milieu de résidence selon le sexe	78 - 79
Tableau 4.1 : Répartition de la population émigrée par milieu de résidence selon le sexe	84
Tableau 4.2 : Répartition de la population émigrée par motif de départ des cinq dernières années	87
Tableau 4.3 : Répartition des émigrants par pays de destination	87 - 88

LISTE DES TABLEAUX

TITRE	PAGE
Tableau 4.4 : Répartition de la population émigrée des douze derniers mois par milieu de résidence selon le sexe	89
Tableau 4.5 : Répartition des émigrants des douze derniers mois par districts/régions de départ	90 - 91
Tableau 4.6 : Répartition des émigrés des douze derniers mois par motif de départ selon le sexe	92
Tableau 4.7 : Répartition des émigrants des douze derniers mois par pays de résidence	93
Tableau 5.1 : Répartition de la population résidente étrangère par milieu de résidence selon le sexe	96
Tableau 5.2 : Répartition des étrangers aux différents recensements et enquête	96
Tableau 5.3 : Répartition de la population étrangère selon le sexe	97 - 98
Tableau 5.4 : Répartition de la population étrangère par situation matrimoniale et milieu de résidence selon le sexe	99
Tableau 5.5 : Répartition par niveau d'instruction de la population résidente étrangère selon le milieu de résidence et le sexe	100 - 101
Tableau 5.6 : Répartition de la population étrangère par pays de naissance selon le milieu de résidence et selon le sexe (Tableau à reprendre)	101
Tableau 5.7 : Répartition de la population étrangère par religion et milieu de résidence selon le sexe	102 - 103
Tableau 5.8 : Répartition de la population étrangère par branches d'activités économiques et milieu de résidence selon le sexe	104
Tableau 6.1 : Répartition de la population migrante durée-de-vie de main-d'œuvre par milieu de résidence selon le sexe	108
Tableau 6.2 : Répartition de la population migrante durée-de-vie de main-d'œuvre par groupes d'âges	109
Tableau 6.3 : Répartition de la population r migrante durée-de-vie de main-d'œuvre par situation matrimoniale et milieu de résidence selon le sexe	110 - 111
Tableau 6.4 : Répartition de la population résidente migrante de main-d'œuvre par niveau d'instruction selon le milieu de résidence	111 - 112
Tableau 6.5 : Répartition des migrants durée-de-vie de main-d'œuvre par nationalité selon le sexe	113
Tableau 6.6 : Répartition de la population migrante récente internationale de main-d'œuvre par milieu de résidence selon le sexe	114

LISTE DES TABLEAUX

TITRE	PAGE
Tableau 6.7 : Répartition de la population migrante internationale récente de main-d’œuvre par groupes d’âges	114 - 115
Tableau 6.8 : Répartition de la population migrante récente internationale de main-d’œuvre par situation matrimoniale et milieu de résidence	115 - 116
Tableau 6.9 : Répartition de la population migrante récente internationale de main-d’œuvre par niveau d’instruction et milieu de résidence	116 - 117
Tableau 6.10 : Répartition de la population migrante récente internationale de main-d’œuvre par nationalité	117 - 118

LISTE DES GRAPHIQUES, FIGURES ET CARTES

TITRE	PAGE
Graphique 2.1 : Rapports de masculinité selon le statut migratoire	34
Graphique 2.2 : Pyramide des âges des migrants durée de vie internes (à gauche) et internationaux (à droite)	34
Carte 2.1 : Représentation des migrants internationaux durée-de-vie dans les districts et les régions du pays	49
Graphique 2.3 : Répartition des migrants internationaux durée-de-vie dans les zones urbaines par région.	52
Graphique 3.1 : Pyramides des âges des migrants internes et internationaux récents	64
Graphique 3.2 : Répartition des migrants internes récents par régions selon le sexe	65
Graphique 3.3 : Proportions du niveau d’instruction des migrants internes récents	66
Graphique 3.4 : Proportions des migrants internationaux récents par groupe ethnique	70
Graphique 3.5 : Proportions des migrants internationaux récents par religion	79
Graphique 3.6 : Proportions des migrants internationaux récents par branche d’activité économique	80
Graphique 3.7 : Proportions des migrants internationaux récents par branche d’activité économique	80
Graphique 4.2 : Pyramide des âges des émigrés de la Côte d’Ivoire entre 2016 et 2021	85
Graphique 4.3 : Répartition des émigrés par milieu de résidence avant le départ selon le sexe	86
Graphique 4.4 : Principales villes de départ des émigrants des cinq dernières années	86
Graphique 4.5 : Pyramide des âges des émigrés des douze derniers mois	90
Graphique 4.6 : Principales villes de départ de l’émigration des 12 derniers mois	92
Graphique 5.1 : Pyramide des âges de la population étrangère résidente en Côte d’Ivoire	97
Graphique 6.1 : Représentation des migrants en emploi et au chômage par milieu de résidence	109
Graphique 6.2 : Représentation des proportions des migrants en emploi et au chômage par milieu de résidence	114

TABLEAU SYNOPTIQUE DES PRINCIPAUX INDICATEURS

INTRODUCTION

L'étude de la dynamique des populations s'intéresse aux phénomènes démographiques qui, par des événements biologiques ou sociaux, décrivent le mouvement d'une population sur un territoire donné et au cours d'une période spécifique. Ces analyses permettent de reconstituer l'évolution de l'occupation de l'espace par les populations. Les principaux phénomènes étudiés sont la mortalité (décès) et la natalité/fécondité (naissances), qui constituent le mouvement naturel, ainsi que la mobilité, c'est-à-dire les mouvements migratoires (entrées/arrivées et sorties/départs). La description de ces phénomènes s'effectue non seulement au niveau global, mais également en distinguant diverses catégories de population définies selon les caractéristiques observées.

La migration est donc une composante essentielle de la dynamique démographique. Définie comme un déplacement entraînant un transfert de résidence d'un lieu d'origine vers un lieu de destination, elle se manifeste pour des motifs variés, qu'ils soient volontaires ou involontaires. Ainsi, la migration est un paramètre crucial pour analyser la croissance démographique d'un pays (migration internationale) et la répartition spatiale de sa population (migration interne). Il est par conséquent indispensable de collecter des informations sur ce phénomène lors des recensements ou d'autres opérations de collecte de données.

Au cours des dernières décennies, la migration est devenue une question centrale dans les débats sur la mondialisation et le développement économique des territoires. En ce XXI^e siècle, la migration internationale figure parmi les préoccupations majeures de l'agenda politique de nombreux pays, qu'ils soient pays d'origine, de transit ou de destination. Cette attention accrue est en partie due aux conséquences parfois néfastes des migrations irrégulières. Alors que le phénomène migratoire est appelé à s'intensifier, offrant des opportunités de développement tant pour les pays d'origine que de destination, il peut aussi représenter un frein au développement pour d'autres.

Malgré ces enjeux, la quantification précise des migrations demeure un défi pour les États en développement. Selon les estimations de l'Organisation Internationale pour les Migrations (OIM, 2022), 281 millions de personnes (3,6% de la population mondiale) vivaient dans un pays autre que leur pays de naissance en 2020, soit 128 millions de plus qu'en 1990 et plus du triple par rapport à 1970. Cette dynamique est amplifiée par les processus de mondialisation, qui facilitent l'accès à l'information, aux biens et aux services à l'échelle planétaire grâce à l'expansion continue des technologies et à la réduction des distances perçues.

Les migrations internationales intra-africaines se sont intensifiées au cours de la dernière décennie. D'après la Commission de l'Union Africaine (CUA, 2017), le nombre total de migrants internationaux sur le continent est passé de 13,3 millions en 2008 à 25,4 millions en 2017, soit une augmentation de 91,2% (un taux moyen annuel de 7,5%). L'Afrique de l'Ouest, en particulier, est une région où les pressions et les processus migratoires sont importants. La Communauté Économique des États de l'Afrique de l'Ouest (CEDEAO) offre un cadre favorisant une plus grande intégration du marché du travail et une plus grande liberté de circulation des personnes et des biens.

RUBRIQUE	INDICATEURS	RGPH 2021		
		Hommes	Femmes	Ensemble
Population recensée	Effectif de la population totale	15 344 990	14 044 160	29 389 150
Population migrante durée-de-vie	Effectif des migrants durée-de-vie	6 316 950	5 748 535	12 065 485
	Proportion des migrants durée-de-vie (%)	41,2	40,9	41,1
	Effectif des migrants durée-de-vie internes (%)	5 005 106	4 825 579	9 830 685
	Proportion des migrants durée-de-vie internes (%)	32,8	34,4	33,6
	Effectif des migrants durée-de-vie internationaux	1 311 844	922 956	2 234 800
	Proportion des migrants durée-de-vie internationaux (%)	8,6	6,6	7,6
Population migrante récente	Effectif des migrants récents	1 393 395	1 146 426	2 539 821
	Proportion des migrants récents (%)	9,1	8,2	8,7
	Effectif des migrants récents internes	1 274 659	1 069 546	2 344 205
	Proportion des migrants récents internes (%)	8,3	7,6	8,0
	Effectif des migrants récents internationaux	118 736	76 880	195 616
	Proportion des migrants récents internationaux (%)	0,8	0,5	0,7
Population d'émigrés	Effectif des émigrés des cinq dernières années	99 971	64 024	163 995
	Effectif des émigrés des douze derniers mois	17 078	13 717	30 795
	Proportion des émigrés des 5 dernières années dans la population totale (%)	0,7	0,5	0,6
	Solde migratoire international (2020 à 2021)	101 658	63 163	16 4821
	Proportion des émigrés des douze derniers mois pour motif de travail (%)	25,5	15,8	21,2
Population étrangère	Effectif de la population étrangère	3 535 3613	2 924 701	6 460 062
	Proportion de la population étrangère (%)	23,0	20,8	22,0
	Proportion de la population étrangère née en Côte d'Ivoire (%)	64,0	69,6	66,5
Population migrante de main-d'œuvre	Effectif des migrants durée-de-vie de main d'œuvre	1 067 986	366 454	1 434 440
	Part des migrants durée-de-vie de main-d'œuvre parmi les migrants internationaux durée-de-vie (%)	81,4	39,7	64,2
	Effectif des migrants récents de main d'œuvre	77 174	27 131	104 305
	Part des migrants récents de main-d'œuvre parmi les migrants internationaux récents (%)	65,0	35,3	53,3

Source : ANStat, RGPH 2021

La Côte d'Ivoire a toujours été reconnue comme un pays à forte intensité migratoire. Les résultats des différentes opérations de collecte de données ont constamment mis en évidence la grande mobilité des populations. Cette mobilité se caractérise par des migrations internes diversifiées et une importante immigration étrangère. Le premier Recensement Général de la Population de 1975 (RGP 75) révélait déjà que près de la moitié (47,2%) de la population avait été recensée hors de sa localité de naissance. Cette observation a été confirmée par le Recensement Général de la Population et de l'Habitat de 1988 (RGPH 88), selon lequel 42% de la population résidente vivait dans une sous-préfecture autre que celle de son lieu de naissance. En 1988, la population migrante se composait de 60,8 % de migrants internes contre 39,2 % de migrants internationaux. Le recensement de 2014 estimait le taux de migration internationale à 10,1%, contre 14% en 1998.

Cette intense mobilité est à la fois la conséquence et le prolongement des actions de l'administration coloniale qui, pour la mise en valeur des ressources de la colonie, avait organisé une immigration de main-d'œuvre en provenance des colonies voisines. Elle résulte également de la politique d'ouverture sur l'extérieur adoptée par les autorités successives après les indépendances.

Traditionnellement pays d'accueil de travailleurs migrants, la Côte d'Ivoire est aujourd'hui devenue également un pays de transit et de départ pour de nombreux migrants. Dans ce contexte d'accélération et d'intensification des migrations croisées, les drames humains vécus par les migrants de tous âges et sexes alertent l'opinion nationale et internationale. Engagée dans le Pacte mondial pour des migrations sûres, ordonnées et régulières, la Côte d'Ivoire est confrontée à la gestion de ce phénomène tant sur son territoire qu'aux frontières de la communauté ouest-africaine.

Afin d'éclairer la prise de décision en la matière, le présent rapport thématique présente, à partir des données du RGPH 2021, diverses informations sur les mouvements migratoires en Côte d'Ivoire. Il décrit les mouvements intra-régionaux et inter-régionaux, ainsi que les principales caractéristiques socio-économiques et démographiques des migrants et des non-migrants, éléments essentiels de l'analyse des migrations internes. Une analyse des migrations internationales est également réalisée à travers l'étude des structures démographiques et socio-économiques des immigrants et des émigrés.

Ce rapport vise donc à décrire la dynamique migratoire en Côte d'Ivoire à partir des données du RGPH 2021. De façon spécifique, il s'agit de :

- déterminer le statut migratoire de la population recensée ;
- décrire les échanges interrégionaux, intrarégionaux, ainsi que les principales caractéristiques socio-économiques et démographiques selon le statut migratoire ;
- fournir des informations sur les populations émigrées ;
- décrire les caractéristiques de la population étrangère résidente en Côte d'Ivoire ;
- décrire les caractéristiques des migrants de la main-d'œuvre.

Le rapport est organisé en six (6) chapitres à savoir :

- Chapitre 1 : Aspects méthodologiques
- Chapitre 2 : Migration durée-de-vie
- Chapitre 3 : Migration récente

- Chapitre 4 : Emigration
- Chapitre 5 : Populations étrangères
- Chapitre 6 : Migration de la main-d'œuvre

La population recensée au RGPH 2021 est de 29 389 150 individus. Il faut toutefois préciser que pour ce rapport, **l'analyse a porté sur la population des ménages ordinaires dont l'effectif est de 29 276 660 individus.**

Migration

RAPPORT THEMATIQUE | TOME 2

CHAPITRE I

ASPECTS MÉTHODOLOGIQUES

1.1 Définition des concepts

- 1.1.1 Migration
- 1.1.2 Type de migrations
- 1.1.3 Migration interne et internationale
- 1.1.4 Statut migratoire
- 1.1.5 Autres concepts

1.2 Prise en compte de la migration dans le RGPH 2021

- 1.2.1 Lieu de résidence pendant l'opération
- 1.2.2 Lieu de naissance
- 1.2.3 Lieu de résidence des 12 derniers mois
- 1.2.4. Module Emigration

1.3 Principaux indicateurs

- 1.3.1 Indices de migration
- 1.3.2 Taux de migration

CHAPITRE I : ASPECTS MÉTHODOLOGIQUES

Ce chapitre fournit les informations d'ordre méthodologique et conceptuel indispensables pour une meilleure appropriation du présent rapport. Il présente également les principaux indicateurs de l'analyse de la migration.

1.1 Définition des concepts

1.1.1 Migration

La migration est définie comme un déplacement ayant pour effet de transférer la résidence d'un individu d'un lieu d'origine à un lieu de destination. Elle se distingue ainsi du déplacement temporaire qui n'entraîne pas de changement de résidence (visites, déplacements de vacances, déplacements saisonniers de travail). Parmi les déplacements temporaires, il faut signaler le cas particulier des mouvements pendulaires (pour un travailleur, entre son domicile et son lieu de travail). Pour rappel en Côte d'Ivoire, est considéré comme résident d'une localité, tout individu ayant vécu plus de six (6) mois dans cette localité ou ayant l'intention d'y rester au moins six (6) mois si sa présence dans cette localité au moment de l'opération n'excède pas les six (6) mois. La personne qui effectue une migration est un migrant.

Le mouvement migratoire est défini par rapport à un espace de référence, la délimitation de cet espace crée l'événement, l'intensité du phénomène étant fonction de la finesse du découpage.

1.1.2 Type de migrations

Dans l'analyse du phénomène migratoire, l'on distingue deux types de migration :

- **Migration durée-de vie** : la migration durée-de-vie s'obtient en mettant en liaison le lieu de naissance et le lieu de recensement des individus. Le migrant durée-de vie est donc tout individu qui réside dans une entité administrative autre que celle de son lieu de naissance. De façon opérationnelle elle concerne les individus dont la Sous-Préfecture/Commune (pour seulement la ville d'Abidjan) de Côte d'Ivoire au moment du recensement est différente de la Sous-Préfecture/Commune de Côte d'Ivoire ou pays de naissance ;
- **Migration récente** : la migration récente est la migration effectuée au cours des 12 mois ayant précédé le recensement ;
- **Flux migratoires** : on appelle flux migratoires, l'ensemble des déplacements d'une entité à une autre sur une période donnée et particulièrement sur un an. Par ailleurs, le flux migratoire est aussi une migration récente.

1.1.3 Statut migratoire

On appelle statut migratoire, la situation d'une personne par rapport à la migration. Ainsi, on distingue les non-migrants et les migrants :

- **Non migrant** : on appelle non migrant, l'individu qui n'a pas effectué de migration. Dans le cadre de la migration durée-de-vie, il s'agit de toute personne résidente recensée dans sa Sous-Préfecture ou sa Commune de naissance.

- **Migrant** : on appelle migrant, tout individu qui a effectué une migration. Il peut s'agir d'un :

- **Immigrant** : c'est une personne qui a effectué une migration d'une entité administrative A vers une autre entité administrative B où elle réside au moment du recensement ;
- **Émigrant ou émigré** : c'est une personne qui a effectué une migration d'une entité administrative A (sous-préfecture, commune, département ou région) où elle résidait vers une autre entité administrative B ;
- **Migrant récent** : il s'agit de toute personne résidente ayant effectué sa dernière migration au cours des 12 derniers mois précédant la date du recensement ;
- **Migrant interne** : c'est un individu dont la migration s'est effectuée entre deux entités du territoire national ;
- **Migrant international** : il s'agit de toute personne résidente née à l'étranger et recensée dans une sous-préfecture ou commune de la Côte d'Ivoire ;
- **Migrant durée-de-vie** : il s'agit de toute personne résidente née à l'étranger et recensée dans une sous-préfecture ou commune de la Côte d'Ivoire ;

1.1.4 Autres concepts

Les autres concepts en lien avec la migration dans notre rapport sont les suivants :

- **Natif d'une région** : c'est tout individu né dans une région donnée et résidant sur le territoire national au moment du recensement ;
- **Natif résident** : il s'agit de tout natif qui réside dans sa circonscription administrative de naissance au moment du recensement ;
- **Sortant d'une région** : le sortant d'une région est une personne qui est recensée dans une région autre que celle de sa naissance ;
- **Entrant d'une région** : l'entrant d'une région est une personne qui est recensée dans une région en provenance d'une autre ;
- **Solde migratoire** : on appelle solde migratoire, la différence entre les immigrants et les émigrants ;
- **Etranger ou non ivoirien** : est considéré comme tel, toute personne ayant une nationalité autre que la nationalité ivoirienne quel que soit son lieu de naissance ;
- **Migrant de main-d'œuvre** : est considéré comme migrant de main d'œuvre, tout migrant en emploi ou au chômage ou tout migrant pour motif de travail.

1.2 Prise en compte de la migration dans le RGPH 2021

Dans un recensement, l'étude des migrations peut se faire en posant quelques questions simples sur :

- le lieu de naissance ;
- le lieu de résidence pendant l'opération ;
- la résidence à une date antérieure donnée, souvent les douze (12) derniers mois.

Par cette méthode, on obtient des indications sur les migrations par les stocks et non pas par les flux. Le principe de l'analyse est alors de produire des tableaux croisés entre la résidence actuelle et chacun des deux autres lieux. Les données d'un recensement ne permettent de saisir qu'une partie de ces déplacements puisque les questions posées se réfèrent à des dates précises.

Dans le cadre du RGPH 2021, il a été introduit des questions pouvant être utilisées pour la mesure de la migration, la sous-préfecture (la commune pour la ville d'Abidjan) étant le niveau administratif retenu pour la migration.

1.2.1 Lieu de résidence pendant l'opération

La sous-préfecture d'appartenance du ménage au moment du recensement devrait être saisie à cette question à partir des informations du dossier cartographique. Ce renseignement est contenu dans le dossier cartographique remis aux agents de terrain. Le risque d'erreur est ainsi minime puisqu'un agent recenseur était responsable d'une zone de dénombrement (ZD). L'information du dossier de la ZD précise la sous-préfecture de résidence des membres du ménage recensé.

1.2.2 Lieu de naissance

Cette question est adressée à chaque membre du ménage. L'agent recenseur devrait inscrire la sous-préfecture à laquelle appartient la localité de naissance pour les naissances en Côte d'Ivoire ou le nom du pays pour les naissances à l'étranger.

1.2.3 Lieu de résidence des 12 derniers mois

Le nom de la sous-préfecture d'appartenance devrait être renseigné. Pour ceux qui ont résidé hors du pays durant cette période, seul le nom du pays de résidence est renseigné.

1.2.4. Module Émigration

Ce module permet de saisir pour les ménages ayant connu cet évènement, certaines caractéristiques des émigrés y compris les motifs de déplacement et le pays de résidence sur les cinq dernières années.

1.3 Principaux indicateurs

Pour caractériser les mouvements migratoires, certains indicateurs sont calculés. Ils se rapportent au pays et aux entités administratives sur lesquelles l'analyse est basée. Dans le cadre de cette analyse, ils se rapportent essentiellement aux 33 régions administratives (dont les districts autonomes d'Abidjan et de Yamoussoukro), en raison du nombre élevé de circonscriptions issues des autres découpages administratifs (111 départements et 510 sous-préfectures). La nature des données disponibles permet de retenir deux types d'indicateurs :

- les indices de la migration durée-de-vie ;
- les taux de migration sur l'année 2020-2021.

1.3.1 Indices de migration

● Indice de sortie

L'indice de sortie de la région i ou proportion de sortants de i est :

Indice de sortie

=

Populations sortie vers d'autres régions

Populations née dans la région

Le complément à l'unité de l'indice de sortie est l'indice de rétention ou la proportion des non-migrants. L'indice de sortie exprime à la fois, le degré de mobilité de la population, et le pouvoir de rétention de cette région ou encore l'attraction que l'extérieur exerce sur la population de cette région.

● Indice d'entrée

L'indice d'entrée dans la région j est le rapport entre les personnes entrant dans la région j et les populations nées en Côte d'Ivoire et résidant dans la région j.

Indice d'entrée dans j

=

Populations entrée dans la région

Population née en CI résidant dans j

C'est la proportion des natifs des autres régions résidant dans la région étudiée par rapport à tous les résidents de la région, nés en Côte d'Ivoire. L'indice d'entrée ne peut pas être comparé à une probabilité, puisque la population entrante n'appartient pas à la population initiale de la zone.

● Indice de rétention

Le complément à un (1) de P(A), 1 - P(A) est la probabilité de ne pas migrer.

● Indice de solde migratoire

ISM

=

(Entrants dans la région) - (sortants de la région)

1/2 (Pop née dans la région) + (Pop née en Côte d'Ivoire et résidente dans la région)

● Indice d'efficacité

Cet indice qui rend compte des mouvements de population entre une région donnée et les autres régions, indique la part de la migration nette dans la migration totale :

IC

=

Entrants - Sortants

Entrants + Sortants

1.3.2 Taux de migration

● **Taux d'immigration** : c'est le rapport des immigrants d'une région au cours de l'année donnée à la demi-somme des résidents en début et en fin de période :

$$\text{Taux d'immigration} = 100 * \frac{\text{Entrants}}{\frac{1}{2} * (\text{Population 2020} + \text{Population 2021})}$$

- **Taux d'émigration** : c'est le rapport des émigrés d'une région au cours de l'année donnée à la demi-somme des résidents en début et en fin de période.

$$\text{Taux d'immigration} = 100 * \frac{\text{Sortants}}{\frac{1}{2} * (\text{Population 2020} + \text{Population 2021})}$$

- **Taux net de migration** : c'est la différence entre le taux d'immigration et le taux d'émigration.

$$\text{Taux d'immigration} = 100 * \frac{\text{Entrants} - \text{Sortants}}{\frac{1}{2} * (\text{Population 2020} + \text{Population 2021})}$$

NB : Taux de migration nette = Taux d'immigration - Taux d'émigration.



CHAPITRE II

MIGRATION DURÉE-DE-VIE

2.1 Statut migratoire selon la migration durée-de-vie

- 2.1.1 Volume des migrants et des non-migrants
- 2.1.2 Structure par sexe et par âge selon le statut migratoire

2.2 Migration interne durée-de-vie

- 2.2.1 Ensemble des échanges migratoires durée-de-vie entre régions
- 2.2.2 Indices migratoires durée-de-vie des districts et des régions
- 2.2.3 Flux internes migratoires durée-de-vie à destination rurale et urbaine
- 2.2.4 Caractéristiques sociodémographiques des migrants internes durée-de-vie
 - 2.2.4.1 Situation matrimoniale des migrants internes durée-de-vie
 - 2.2.4.2 Niveau d'instruction des migrants internes durée-de-vie
 - 2.2.4.3 Groupes ethniques et nationalité, des migrants internes durée-de-vie
 - 2.2.4.4. Religion des migrants internes durée-de-vie
 - 2.2.4.5. Branches d'activités économiques des migrants internes durée-de-vie

2.3 Migration internationale durée-de-vie

- 2.3.1 Régions de destination des migrants internationaux durée-de-vie
- 2.3.2. Pays d'origine des migrants internationaux durée-de-vie
- 2.3.3. Flux internationaux durée-de-vie à destination rurale et urbaine
- 2.3.4 Caractéristiques sociodémographiques des migrants internationaux durée-de-vie
 - 2.3.4.1 Situation matrimoniale des migrants internationaux durée-de-vie
 - 2.3.4.2. Groupes Ethniques et nationalité des migrants internationaux durée-de-vie
 - 2.3.4.3. Religion des migrants internationaux durée-de-vie
 - 2.3.4.4. Branches d'activités économiques des migrants internationaux durée-de-vie

CHAPITRE II : MIGRATION DURÉE-DE-VIE

Pour rappel, la notion de **migration durée-de-vie** permet de déterminer le statut migratoire d'un individu en comparant sa sous-préfecture/commune (pour la ville d'Abidjan) de naissance avec celle de sa résidence au moment de l'opération de recensement. Ce chapitre est consacré à la mesure et à l'analyse de la population selon ce statut migratoire durée-de-vie.

2.1 Statut migratoire selon la migration durée-de-vie

Cette section présente des informations sur le volume ainsi que sur la structure par âge et par sexe des migrants et des non-migrants durée-de-vie.

2.1.1 Volume des migrants et des non-migrants

Sur les 29 276 660 individus recensés dans les ménages ordinaires lors du RGPH 2021, on dénombre 9 830 685 migrants internes durée-de-vie et 2 234 800 migrants internationaux durée-de-vie. Au total, la population des migrants durée-de-vie s'élève à 12 065 485 personnes.

De manière générale, un peu plus de la moitié de la population vivant en Côte d'Ivoire (58,8%) est classée comme non-migrante. Les migrants internes représentent 33,6% de la population totale, tandis que les migrants internationaux en constituent 7,6%. Il ressort également que la migration concerne davantage les hommes que les femmes (Voir Tableau 2.1).

Cette observation générale se vérifie quel que soit le milieu de résidence. Toutefois, les populations du milieu rural apparaissent plus sédentaires que celles des villes : 65,0% de non-migrants en milieu rural contre 53,1% en milieu urbain (et seulement 38,5% à Abidjan). La part des migrants internes est particulièrement élevée à Abidjan (52,9%) et dans les autres villes, comparativement au milieu rural (Tableau 2.1).

Tableau 2.1 : Répartition de la population résidente par milieu de résidence selon la migration durée-de-vie et le sexe

Milieu de résidence	Sexe	MIGRANT DURÉE-DE-VIE				Effectif
		Non migrant	Migrant interne	Migrant International	Ensemble	
		%	%	%	%	
Abidjan Ville	Masculin	39,0	50,9	10,1	100,0	2 836 035
	Féminin	38,0	55,0	6,9	100,0	2 761 497
	Total	38,5	52,9	8,5	100,0	5 597 531
Autres villes	Masculin	61,3	32,2	6,5	100,0	5 239 188
	Féminin	61,7	33,3	5,0	100,0	4 820 183
	Total	61,5	32,7	5,8	100,0	10 059 372
Ensemble Urbain	Masculin	53,3	38,9	7,8	100,0	8 075 223
	Féminin	52,9	41,3	5,7	100,0	7 581 680
	Total	53,1	40,1	6,8	100,0	15 656 903

Milieu de résidence	Sexe	MIGRANT DURÉE-DE-VIE				Effectif
		Non migrant	Migrant interne	Migrant International	Ensemble	
		%	%	%	%	
Rural	Masculin	64,3	26,2	9,4	100,0	7 190 810
	Féminin	65,8	26,6	7,6	100,0	6 428 948
	Total	65,0	26,4	8,6	100,0	13 619 758
Ensemble Côte d'Ivoire	Masculin	58,6	32,8	8,6	100,0	15 266 032
	Féminin	59,0	34,4	6,6	100,0	14 010 628
	Total	58,8	33,6	7,6	100,0	29 276 660

Source : ANStat, RGPH 2021

2.1.2 Structure par sexe et par âge selon le statut migratoire

L'étude de la structure par sexe et par âge est pertinente car les migrations affectent différemment les individus selon ces caractéristiques, ce qui peut avoir des impacts notables. Par exemple, un déséquilibre des sexes causé par une émigration masculine massive peut modifier le statut des femmes dans les zones de départ. De même, l'émigration ou l'immigration de jeunes adultes peut engendrer des défis sociaux et économiques.

Les pyramides des âges des migrants internes durée-de-vie et des migrants internationaux durée-de-vie présentent des formes globalement similaires. Elles sont caractérisées par une base légèrement large, un renflement au niveau des âges actifs jeunes, puis un rétrécissement aux âges plus avancés. Ces profils suggèrent que la migration concerne majoritairement des personnes jeunes (Graphique 2.2). Ces pyramides indiquent qu'aux jeunes âges, les individus résident majoritairement dans leur localité de naissance, tandis qu'aux âges adultes, la proportion de migrants augmente. Ainsi, plus l'âge avance, plus le stock de migrants durée-de-vie tend à diminuer. La différence de structure entre migrants et non-migrants est prononcée tant chez les hommes que chez les femmes, et cette différence était plus marquée chez les hommes en 1998.

Le Graphique 2.1, qui illustre les rapports de masculinité selon le statut migratoire, révèle qu'avant 15 ans, les comportements migratoires varient peu selon le sexe. À partir de 15 ans, des différences apparaissent. Concernant la migration internationale, le rapport de masculinité augmente rapidement avec l'âge, atteignant près de 240 hommes pour 100 femmes entre 65 et 75 ans, ce qui traduit une plus forte propension des hommes à la migration internationale par rapport aux femmes. Pour la migration interne, les déplacements sont légèrement dominés par les hommes jusqu'à la tranche d'âge 50-54 ans ; au-delà, les femmes deviennent prédominantes. Chez les non-migrants, un équilibre relatif entre hommes et femmes est observé jusqu'à 50 ans. Au-delà de cet âge, les femmes sont majoritaires, suggérant que les hommes ont une plus forte tendance à quitter leur lieu de naissance, que ce soit pour des migrations internes ou internationales.

Graphique 2.1 : Rapports de masculinité selon le statut migratoire

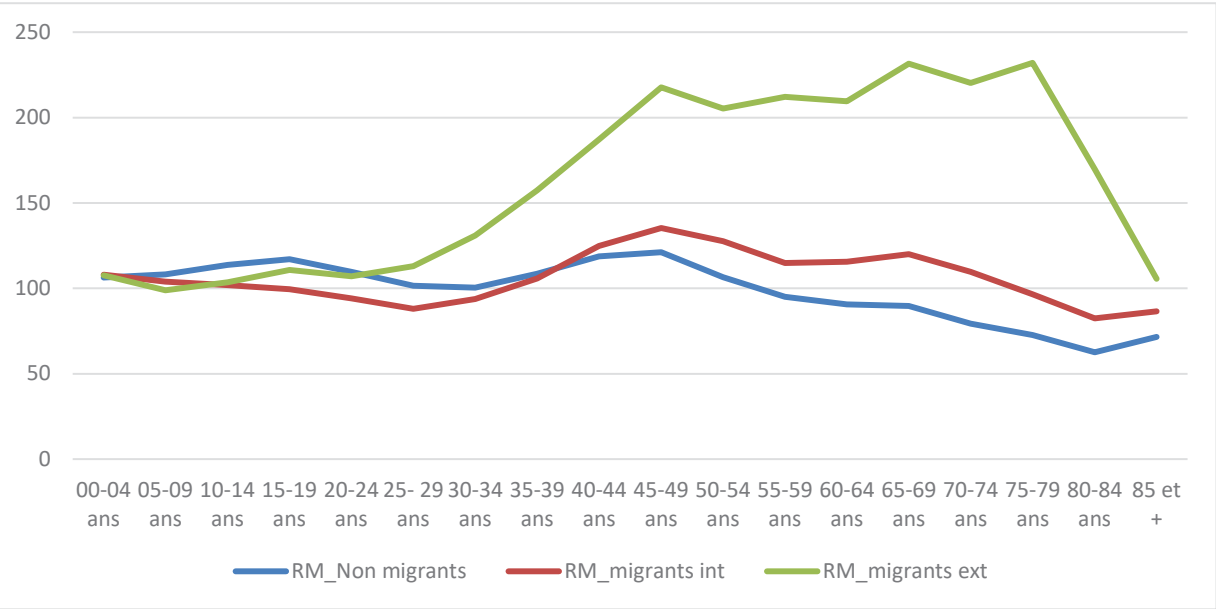

Source : ANStat, RGPH 2021

Graphique 2.2 : Pyramide des âges des migrants durée-de vie internes (à gauche) et internationaux (à droite)

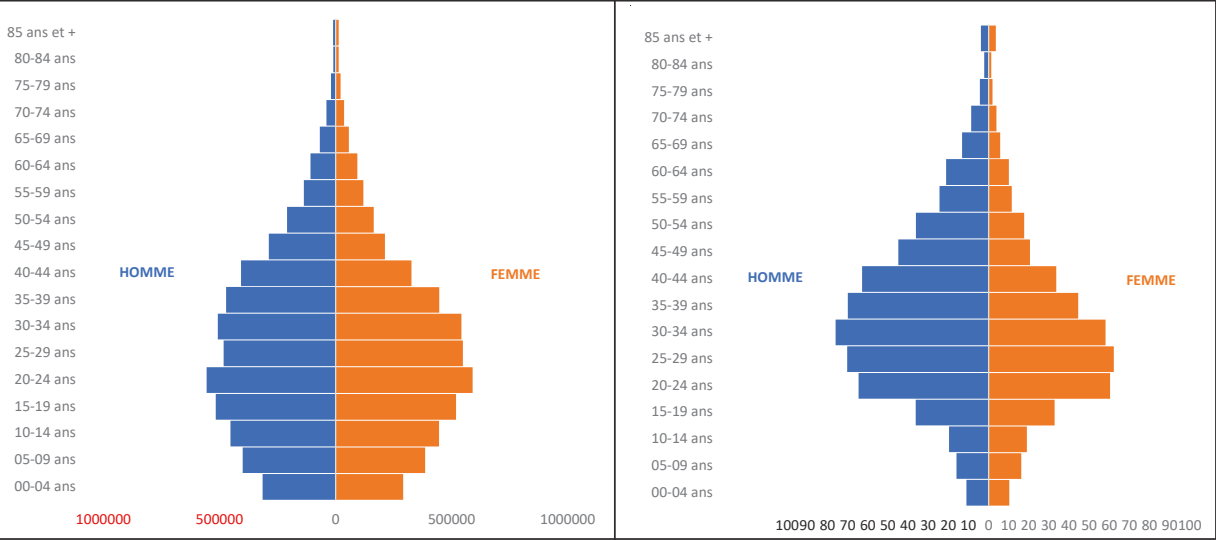

Source : ANStat, RGPH 2021

2.2 Migration interne durée-de-vie

Cette section aborde les migrations durée-de-vie internes. De façon spécifique, elle traite premièrement des échanges migratoires entre les régions, puis des caractéristiques sociodémographiques et économiques de ces migrants.

2.2.1 Ensemble des échanges migratoires durée-de-vie entre régions

La Côte d'Ivoire compte trente-et-une (31) régions administratives et deux (02) districts autonomes. L'analyse des migrations interrégionales est basée sur ce découpage. La matrice présentée dans le Tableau 2.2 croise la région d'origine (lieu de naissance) avec la région de destination (lieu de résidence au moment du recensement).

Avec 94,0% de natifs résidents, la région du Bounkani est celle qui enregistre la plus forte proportion de personnes nées et toujours résidentes dans la région au moment du recensement. Les régions du Folon (92,3%) et de la Bagoué (90,5%) suivent de près. Dans le District Autonome d'Abidjan, 63,9% des résidents sont natifs du district, ce qui implique une proportion de 36,1% d'immigrants internes durée-de-vie. Parmi ces non-natifs, ceux provenant de la région du Gbêkê sont les plus nombreux (3,7%). Inversement, les natifs du District d'Abidjan qui ont migré se sont principalement installés dans les régions du Sud-Comoé et des Grands Ponts (respectivement 12,7% et 11,1% des résidents de ces localités sont natifs du District d'Abidjan). Le District d'Abidjan est également la principale destination pour les émigrés des autres régions.

La région de San-Pédro présente la plus faible proportion de natifs résidents (63,7%), et donc la plus forte proportion d'immigrants internes (36,3%), légèrement supérieure à celle du District d'Abidjan. Dans le District Autonome de Yamoussoukro, 67,3% des résidents y sont nés, indiquant une proportion d'immigration interne de 32,7%.

Tableau 2.2 : Croisement des régions de résidence et de naissance

District/Région de naissance		District/Region de Résidence																																	
		1	2	3	4	5	6	7	8	9	10	11	12	13	14	15	16	17	18	19	20	21	22	23	24	25	26	27	28	29	30	31	32	33	Total
Dist. aut. Abidjan	1	63,9	5,5	2,7	6,2	6,4	2,9	6,8	4,1	6,9	4,7	4,2	5,5	12,7	3,1	6,2	10,3	6,0	6,8	5,9	3,1	4,7	2,2	2,2	3,5	6,1	11,1	5,5	3,2	8,8	3,6	5,3	2,5	5,5	18,0
	2	3,2	82,4	0,6	2,0	1,1	1,7	2,6	0,5	3,4	1,3	1,0	3,1	1,6	5,2	1,6	1,7	2,3	3,1	2,4	0,6	1,9	1,5	0,4	0,5	2,8	1,5	3,8	0,7	1,0	0,7	3,2	0,7	1,1	7,0
Haut- Sassandra	3	1,4	0,9	89,9	1,8	0,6	0,8	1,2	0,3	1,4	1,0	0,4	1,0	0,8	1,9	0,8	0,8	0,9	1,2	1,0	1,4	0,5	10,6	0,2	0,3	1,1	0,7	1,1	4,9	0,5	0,3	0,9	2,0	0,4	4,6
	4	3,7	2,2	0,8	77,3	1,3	1,4	5,1	0,4	3,5	0,7	1,7	2,6	1,6	2,3	3,0	2,7	3,2	3,0	1,4	0,5	4,0	2,2	0,3	0,3	4,6	1,9	3,1	1,7	0,8	1,9	4,9	0,7	1,1	6,1
Indenié- Djuablin	5	1,1	0,2	0,1	0,3	79,1	0,2	0,5	0,8	0,5	0,1	0,3	0,2	0,8	0,2	0,3	0,5	0,2	0,3	0,1	0,1	0,2	0,1	0,2	0,1	0,4	0,5	0,2	0,2	0,8	0,5	0,3	0,1	0,6	2,3
	6	1,9	0,7	0,4	0,5	0,3	83,3	0,8	0,2	2,1	0,7	0,3	0,5	0,7	0,7	0,6	0,8	0,7	3,4	3,4	0,4	0,4	0,3	0,1	0,3	1,0	1,1	2,0	0,2	0,3	0,2	0,8	0,2	0,2	5,0
Dist. aut. Yakro	7	1,0	0,3	0,2	0,7	0,2	0,2	67,3	0,1	0,5	0,1	0,5	1,2	0,4	0,3	0,4	0,5	0,7	0,4	0,2	0,1	1,6	0,2	0,0	0,1	0,5	0,5	0,3	0,2	0,1	0,2	0,5	0,1	0,2	1,5
	8	1,5	0,2	0,1	0,3	3,8	0,2	0,5	89,5	1,4	0,1	0,3	0,2	0,8	0,2	0,6	0,8	0,5	0,3	0,1	0,1	0,3	0,1	0,8	0,1	0,9	0,7	0,3	0,2	1,4	0,4	0,2	0,3	3,7	
Gontougo	9	0,5	0,3	0,1	0,4	0,2	0,5	0,4	0,1	63,7	0,1	0,5	0,2	0,3	0,4	0,4	0,3	0,4	0,7	0,3	0,1	0,3	0,2	0,1	0,1	0,9	0,4	0,3	0,1	0,1	0,3	0,6	0,1	0,1	2,4
	10	1,0	0,5	0,3	0,5	0,2	0,3	0,6	0,1	0,9	86,3	0,1	0,2	0,3	0,7	0,5	0,3	0,5	0,3	0,6	0,4	0,2	0,3	0,1	1,0	0,2	0,3	0,7	0,1	0,1	0,1	0,4	0,2	0,1	1,4
Kabadougou	11	0,9	0,3	0,1	0,4	0,8	0,3	1,0	0,1	1,2	0,1	82,1	0,4	0,3	0,3	0,5	1,2	0,6	1,1	0,2	0,0	1,4	0,1	0,0	0,0	1,6	1,0	0,4	0,1	0,2	0,9	1,7	0,1	1,0	1,4
	12	1,7	1,0	0,2	0,8	0,2	0,3	2,2	0,1	1,0	0,2	0,7	79,6	0,5	0,7	0,6	0,7	1,5	0,7	0,3	0,2	1,3	0,6	0,1	0,1	0,6	0,6	0,5	0,3	0,2	0,3	0,6	0,1	0,2	3,5
Marahoué	13	1,4	0,2	0,1	0,4	0,5	0,2	0,5	0,2	0,4	0,1	0,2	0,2	71,5	0,2	0,4	0,5	0,3	0,3	0,1	0,1	0,5	0,1	0,1	0,1	0,3	0,8	0,2	0,1	0,9	0,2	0,2	0,1	0,2	2,4
	14	0,7	0,5	0,2	0,4	0,1	0,2	0,3	0,1	0,5	0,2	0,1	0,2	76,3	0,2	0,1	0,3	0,2	0,6	0,3	0,1	0,4	0,1	0,1	0,1	0,2	0,1	0,2	0,1	0,1	0,0	0,2	0,1	0,1	1,4
Worodougou	15	1,7	0,4	0,2	0,8	0,3	0,4	0,8	0,2	0,9	0,2	0,6	0,4	0,7	0,4	76,0	1,4	1,6	0,6	0,4	0,1	0,9	0,2	0,1	0,2	2,4	2,4	0,4	0,2	0,3	0,3	0,7	0,1	0,2	3,7
	16	1,7	0,2	0,1	0,4	0,4	0,2	0,7	0,2	0,5	0,2	0,7	0,3	0,7	0,2	0,8	70,1	0,4	0,3	0,2	0,1	1,2	0,1	0,1	0,1	0,5	1,7	0,2	0,2	1,9	0,3	0,3	0,1	0,5	2,8
Agneby- Tiassa	17	1,9	0,5	0,2	0,7	0,3	0,3	1,1	0,1	1,0	0,2	0,5	0,6	0,6	0,4	1,4	0,8	73,1	0,5	0,4	0,2	1,2	0,3	0,1	0,1	0,7	0,7	0,3	0,2	0,3	0,2	1,0	0,1	0,2	3,2
	18	0,5	0,2	0,1	0,2	0,1	0,4	0,2	0,0	0,6	0,1	0,3	0,1	0,2	0,2	0,2	0,2	69,1	0,3	0,0	0,2	0,2	0,1	0,0	0,1	0,2	0,3	0,6	0,1	0,1	0,2	0,2	0,0	0,1	1,7
Cavally	19	0,5	0,2	0,1	0,2	0,1	0,7	0,1	0,0	0,4	0,3	0,1	0,1	0,1	0,3	0,1	0,1	0,2	0,4	78,8	0,4	0,1	0,2	0,0	0,1	0,1	0,1	0,4	0,0	0,1	0,0	0,2	0,1	0,0	1,0
	20	0,5	0,4	1,0	0,3	0,1	0,2	0,3	0,1	0,6	0,5	0,1	0,3	0,2	1,8	0,4	0,2	0,6	0,3	0,4	90,5	0,1	1,7	0,2	0,2	0,3	0,2	0,3	0,3	0,1	0,1	0,3	0,3	0,1	2,0
Bagoué	21	0,9	0,5	0,1	0,7	0,2	0,2	2,7	0,1	0,7	0,1	0,8	0,8	0,3	0,3	0,7	1,1	1,1	0,5	0,2	0,1	75,2	0,1	0,0	0,0	1,1	0,6	0,4	0,1	0,1	0,2	1,2	0,1	0,3	1,7
	22	0,4	0,1	0,4	0,4	0,0	0,1	0,2	0,0	0,2	0,1	0,1	0,3	0,1	0,9	0,1	0,1	0,3	0,1	0,2	0,2	0,1	76,3	0,1	0,0	0,1	0,1	0,1	0,2	0,0	0,0	0,1	0,1	0,0	1,5

District/Région de naissance		District /Région de Résidence																																		
		1	2	3	4	5	6	7	8	9	10	11	12	13	14	15	16	17	18	19	20	21	22	23	24	25	26	27	28	29	30	31	32	33	Total	
	Boukani	23	0,2	0,2	0,0	0,1	0,8	1,8	0,1	1,4	0,6	0,0	0,1	0,2	0,2	0,2	0,3	0,2	0,3	0,8	0,3	0,0	0,1	0,1	94,0	0,1	0,8	0,2	0,5	0,4	0,5	0,1	0,2	1,0	0,2	1,8
	Folon	24	0,1	0,0	0,0	0,0	0,0	0,0	0,0	0,2	0,1	1,1	0,1	0,0	0,0	0,0	0,0	0,0	0,0	0,1	0,1	0,1	0,0	0,0	92,3	0,1	0,0	0,0	0,2	0,0	0,0	0,0	0,1	0,0	0,5	
	Gboklè	25	0,3	0,1	0,0	0,2	0,1	0,1	0,1	0,1	0,8	0,0	0,3	0,1	0,1	0,1	0,7	0,2	0,3	0,2	0,1	0,0	0,2	0,0	0,1	0,0	67,3	0,4	0,1	0,1	0,1	0,1	0,3	0,0	0,1	1,2
	Grand-Ponts	26	1,4	0,1	0,1	0,2	0,2	0,1	0,3	0,1	0,3	0,1	0,3	0,1	0,6	0,1	0,7	0,8	0,2	0,2	0,1	0,0	0,3	0,1	0,1	0,5	68,3	0,1	0,1	0,2	0,2	0,2	0,1	0,2	1,5	
	Guémon	27	0,8	0,5	0,1	0,3	0,1	1,5	0,3	0,0	0,7	0,1	0,2	0,2	0,3	0,4	0,3	0,3	0,3	1,5	0,7	0,1	0,3	0,1	0,0	0,1	0,3	0,4	76,3	0,1	0,1	0,2	0,4	0,1	0,1	2,8
	Hambol	28	0,6	0,2	0,6	1,3	0,2	0,2	0,6	0,1	0,7	0,1	0,3	0,3	0,2	0,4	0,3	0,3	0,4	0,6	0,3	0,2	0,5	0,7	0,1	0,3	0,3	0,3	83,3	0,1	0,4	0,3	0,5	0,1	2,2	
	La Mé	29	1,8	0,2	0,1	0,2	0,9	0,1	0,4	0,3	0,4	0,1	0,3	0,2	2,2	0,1	0,3	0,9	0,3	0,2	0,2	0,1	0,2	0,1	0,1	0,3	0,7	0,1	0,1	79,3	0,4	0,2	0,1	2,6	2,7	
	Iffou	30	0,8	0,2	0,1	0,6	0,7	0,2	0,7	0,2	1,1	0,1	0,7	0,2	0,3	0,2	0,3	0,4	0,3	0,8	0,1	0,0	0,6	0,1	0,0	0,0	1,0	0,4	0,2	0,2	85,4	1,2	0,1	0,8	1,6	
	Nawa	31	0,6	0,6	0,1	0,9	0,2	0,6	0,7	0,1	2,3	0,2	1,0	0,4	0,3	0,7	0,7	0,5	1,9	1,4	0,4	0,1	0,9	0,3	0,1	0,1	2,3	0,4	0,5	0,2	0,1	0,7	72,7	0,1	0,3	3,4
	Tchologo	32	0,4	0,1	1,1	0,5	0,1	0,4	0,1	0,4	0,1	0,4	0,5	0,2	0,2	0,7	0,2	0,2	0,2	0,4	0,2	0,2	0,1	0,4	0,1	0,1	0,2	0,2	0,2	1,8	0,1	0,2	89,5	0,1	2,2	
	Moronou	33	1,0	0,1	0,1	0,2	0,8	0,1	0,4	0,1	0,4	0,1	1,1	0,2	0,4	0,1	0,2	1,1	0,2	0,3	0,1	0,0	0,4	0,1	0,1	0,0	0,3	1,0	0,1	0,1	0,7	1,1	0,3	0,1	82,9	1,7
	Total	100	100	100	100	100	100	100	100	100	100	100	100	100	100	100	100	100	100	100	100	100	100	100	100	100	100	100	100	100	100	100	100	100	100	100

Source : ANStat, RGPH 2021

2.2.2 Indices migratoires durée-de-vie des districts et des régions

L'**indice d'entrée** d'une région mesure la proportion de natifs d'autres régions parmi ses résidents nés en Côte d'Ivoire. Le Tableau 2.3 montre que le District d'Abidjan (36,1%) et la région de San-Pédro (36,3%) possèdent les indices d'entrée les plus élevés, témoignant de leur forte attractivité. Les régions les moins attractives sont le Bounkani (6,0%) et le Folon (7,7%). L'indice d'entrée du District de Yamoussoukro est de 32,7%. Globalement, les régions du nord du pays sont moins attractives. Le District d'Abidjan et la région de San-Pédro, qui abritent les deux principaux ports, ainsi que la capitale politique (Yamoussoukro) et les régions des zones forestières, figurent parmi les plus attractives.

L'**indice de sortie** exprime le degré de mobilité de la population native d'une région et son pouvoir de rétention. Les régions de La Mé (-22,2%, indiquant une erreur potentielle dans le calcul ou une interprétation spécifique de l'indice négatif) et du Folon (12,8%) ont les indices de sortie les plus faibles, suggérant une faible propension à émigrer ou une forte rétention. D'autres régions comme San-Pédro, le Béré, le Cavally et le Tchologo présentent également de faibles indices de sortie. Cela pourrait s'expliquer par des activités économiques locales retenant les populations ou par une moindre inclination à la migration. À l'inverse, les régions de l'Iffou, du N'Zi, du Gbêkê, du Kabadougou, du Bélier et le District Autonome de Yamoussoukro affichent des indices de sortie élevés.

Tableau 2.3 : Présentation des indices de la migration durée-de-vie des districts et régions

Région / District	Indice d'entrée (%)	Indice de sortie (%)	Indice de solde migratoire (%)	Indice d'efficacité (%)
District autonome d'Abidjan	36,1	24,3	16,9	27,6
Haut-Sassandra	17,6	29,5	-15,6	-32,5
Poros	10,1	27,7	-21,8	-54,9
Gbêkè	22,7	39,1	-23,7	-37,2
Indenie-Djuablin	20,9	20,5	0,5	1,3
Tonkpi	16,7	19,7	-3,7	-10,1
District autonome de Yamoussoukro	32,7	34,5	-2,8	-4,2
Gontougo	10,5	20,1	-11,2	-36,1
San-pedro	36,3	13,7	30,0	56,2
Kabadougou	13,7	35,7	-29,2	-55,6
N'Zi	17,9	45,2	-39,9	-58,2
Marahoue	20,4	22,9	-3,2	-7,3
Sud-comoe	28,5	21,5	9,2	18,3
Worodougou	23,7	23,8	-0,1	-0,1
Loh-Djiboua	24,0	22,4	2,2	4,7
Agneby-tiassa	29,9	24,6	7,3	13,4
Goh	26,9	24,8	2,9	5,5
Cavally	30,9	15,2	20,4	42,8
Bafing	21,2	25,9	-6,2	-13,2
Bagoue	9,5	19,7	-11,9	-40,1
Belier	24,8	34,9	-14,5	-23,9
Bere	23,7	14,6	11,3	29,1

Région / District	Indice d'entrée (%)	Indice de sortie (%)	Indice de solde migratoire (%)	Indice d'efficacité (%)
Bounkani	6,0	21,3	-17,8	-61,9
Folon	7,7	12,8	-5,8	-27,9
Gboklè	32,7	16,9	20,9	40,9
Grands-ponts	31,7	31,2	0,7	1,2
Guemon	23,7	16,4	9,2	22,8
Hambol	16,7	19,5	-3,4	-9,5
La me	20,7	-22,2	42,6	552,4
Iffou	14,6	56,6	-65,3	-76,9
Nawa	27,3	17,9	12,1	26,4
Tchologo	10,5	15,9	-6,1	-23,0
Moronou	17,1	25,6	-10,8	-25,1

Source : ANStat, RGPH 2021

2.2.3 Flux internes migratoires durée-de-vie à destination rurale et urbaine

Au niveau national, les migrants internes durée-de-vie sont majoritairement présents en milieu urbain (62,6%) par rapport au milieu rural (37,4%). Cependant, cette tendance nationale masque des disparités régionales (Tableau 2.4). Seules sept (7) entités administratives montrent une prépondérance des migrants internes en milieu urbain : le Kabadougou (50,4%), les Grands Ponts (52,3%), l'Indénié-Djuablin (52,6%), le Poro (58,1%), le Gbêkê (66,2%), le District Autonome de Yamoussoukro (73,6%) et le District Autonome d'Abidjan (97,3%). Dans la quasi-totalité des autres régions, les migrants internes sont plus nombreux en milieu rural qu'en milieu urbain. Le District Autonome d'Abidjan enregistre logiquement la plus faible proportion de migrants internes en milieu rural (2,7%).

Tableau 2.4 : Présentation de la distribution des migrants internes durée-de-vie par Région/District selon le milieu de résidence

Districts/Régions	Milieu de résidence		
	Urbain (%)	Rural (%)	Total
District autonome d'Abidjan	97,3	2,7	100,0
Haut-Sassandra	47,9	52,1	100,0
Poros	58,1	41,9	100,0
Gbekè	66,2	33,8	100,0
Indenie-djuablin	52,6	47,4	100,0
Tonkpi	38,0	62,0	100,0
District de yamoussoukro	73,6	26,4	100,0
Gontougo	35,3	64,7	100,0
San-pedro	44,5	55,5	100,0
Kabadougou	50,4	49,6	100,0
N'zi	45,7	54,3	100,0
Marahoue	47,4	52,6	100,0
Sud-comoe	49,8	50,2	100,0
Worodougou	31,9	68,1	100,0
Loh-djiboua	42,4	57,6	100,0
Agneby-tiassa	46,2	53,8	100,0

Districts/Régions	Milieu de résidence		
	Urbain (%)	Rural (%)	Total
Goh	49,3	50,7	100,0
Cavally	45,8	54,2	100,0
Bafing	23,8	76,2	100,0
Bagoue	44,9	55,1	100,0
Belier	40,8	59,2	100,0
Bere	21,6	78,4	100,0
Bounkani	17,6	82,4	100,0
Folon	25,6	74,4	100,0
Gbokle	22,1	77,9	100,0
Grands-ponts	52,3	47,7	100,0
Guemon	36,5	63,5	100,0
Hambol	39,3	60,7	100,0
Iffou	37,1	62,9	100,0
La me	46,6	53,4	100,0
Nawa	33,7	66,3	100,0
Tchologo	37,3	62,7	100,0
Moronou	39,5	60,5	100,0
Ensemble Côte d'Ivoire	62,6	37,4	100,0

Source : ANStat, RGPH 2021

2.2.4 Caractéristiques sociodémographiques des migrants internes durée-de-vie

Cette section analyse certaines caractéristiques sociodémographiques et économiques des migrants internes durée-de-vie, celles-ci pouvant être des facteurs explicatifs de la migration.

2.2.4.1 Situation matrimoniale des migrants internes durée-de-vie

Au niveau national, les migrants internes durée-de-vie sont majoritairement célibataires (45,2%), suivis des personnes mariées (33,5%) et de celles en union libre (19,0%). Les veufs/veuves (2,0%), les séparés (0,2%) et les divorcés (0,2%) sont moins représentés (Tableau 2.5). Cette prédominance des célibataires se vérifie tant chez les hommes que chez les femmes. Après les célibataires, les proportions de personnes mariées et en union libre sont les plus élevées.

Dans la ville d'Abidjan, les célibataires représentent 49,6% des migrants internes durée-de-vie. Cette tendance des célibataires à être plus mobiles se retrouve également dans l'ensemble urbain et en milieu rural.

Tableau 2.5: Répartition des migrants internes durée-de-vie par situation matrimoniale et milieu de résidence selon le sexe

Milieu de résidence	Statut matrimonial	Sexe					
		Masculin		Féminin		Ensemble	
		Nombre	%	Nombre	%	Nombre	%
Abidjan Ville	Célibataire	641 985	51,2	636 957	48,1	1 278 942	49,6
	Union libre	206 132	16,4	214 120	16,2	420 252	16,3
	Marié	395 057	31,5	420 098	31,7	815 155	31,6
	Séparé(e)	1 289	0,1	2 589	0,2	3 878	0,2
	Divorcé(e)	2 209	0,2	4 466	0,3	6 675	0,3
	Veuf(ve)	7 156	0,6	45 407	3,4	52 563	2,0
	Total	1 253 827	100,0	1 323 637	100,0	2 577 464	100,0

Milieu de résidence	Statut matrimonial	Sexe					
		Masculin		Féminin		Ensemble	
		Nombre	%	Nombre	%	Nombre	%
Autres villes	Célibataire	743 530	54,2	574 474	44,2	1 318 003	49,3
	Union libre	215 664	15,7	225 635	17,4	441 299	16,5
	Marié	402 546	29,3	449 230	34,6	851 775	31,9
	Séparé(e)	1 420	0,1	2 378	0,2	3 798	0,1
	Divorcé(e)	1 582	0,1	2 826	0,2	4 408	0,2
	Veuf(ve)	6 930	0,5	45 003	3,5	51 933	1,9
	Total	1 371 672	100,0	1 299 545	100,0	2 671 217	100,0
Ensemble Urbain	Célibataire	1 385 514	52,8	1 211 431	46,2	2 596 945	49,5
	Union libre	421 796	16,1	439 755	16,8	861 552	16,4
	Marié	797 602	30,4	869 328	33,1	1 666 930	31,8
	Séparé(e)	2 709	0,1	4 967	0,2	7 676	0,1
	Divorcé(e)	3 791	0,1	7 292	0,3	11 083	0,2
	Veuf(ve)	14 086	0,5	90 410	3,4	104 496	2,0
	Total	2 625 499	100,0	2 623 182	100,0	5 248 681	100,0
Rural	Célibataire	665 093	44,6	396 841	29,2	3 914 948	49,4
	Union libre	328 995	22,1	343 902	25,3	1 302 851	16,5
	Marié	482 358	32,4	561 444	41,3	2 518 705	31,8
	Séparé(e)	2 266	0,2	2 746	0,2	11 474	0,1
	Divorcé(e)	2 292	0,2	2 873	0,2	15 491	0,2
	Veuf(ve)	8 762	0,6	50 334	3,7	156 429	2,0
	Total	1 489 767	100,0	1 358 140	100,0	7 919 898	100,0
Ensemble Côte d'Ivoire	Célibataire	2 050 607	49,8	1 608 272	40,4	3 658 880	45,2
	Union libre	750 791	18,2	783 658	19,7	1 534 449	19,0
	Marié	1 279 960	31,1	1 430 772	35,9	2 710 732	33,5
	Séparé(e)	4 976	0,1	7 713	0,2	12 688	0,2
	Divorcé(e)	6 083	0,1	10 165	0,3	16 249	0,2
	Veuf(ve)	22 848	0,6	140 743	3,5	163 591	2,0
	Total	4 115 266	100,0	3 981 322	100,0	8 096 588	100,0

Source : ANStat, RGPH 2021

2.2.4.2 Niveau d'instruction des migrants internes durée-de-vie

Globalement, la population migrante interne durée-de-vie est principalement composée d'individus ayant un niveau d'instruction secondaire (45,5%) ou primaire (32,3%). Ceux n'ayant aucun niveau d'instruction représentent 4,2%, tandis que 17,3% ont atteint un niveau supérieur (Tableau 2.6). Quel que soit le milieu de résidence, les migrants durée-de-vie de niveau secondaire sont les plus nombreux. Partout, à l'exception d'Abidjan, ceux ayant le niveau primaire arrivent en deuxième position, suivis de ceux du niveau supérieur. À Abidjan, ce sont les migrants de niveau supérieur qui occupent la deuxième place après le secondaire. Cette hiérarchie se maintient indépendamment du sexe et du milieu de résidence.

Tableau 2.6: Répartition des migrants internes durée-de-vie par niveau d'instruction et le milieu de résidence selon le sexe

Milieu de résidence	Niveau d'instruction	Sexe					
		Masculin		Féminin		Ensemble	
		Nombre	%	Nombre	%	Nombre	%
Abidjan Ville	Sans niveau	33 423	2,9	32 576	3,2	65 999	3,1
	Primaire	228 756	20,1	308 464	30,5	537 220	25,0
	Secondaire	516 058	45,3	451 295	44,7	967 353	45,0
	Supérieur	345 887	30,3	210 809	20,9	556 696	25,9
	Ne sait pas	15 564	1,4	7 347	0,7	22 911	1,1
	Total	1 139 688	100,0	1 010 491	100,0	2 150 179	100,0
Autres villes	Sans niveau	42 174	3,9	38 398	4,4	80 572	4,1
	Primaire	260 985	23,8	293 208	33,3	554 194	28,1
	Secondaire	572 923	52,3	444 102	50,4	1 017 024	51,5
	Supérieur	212 829	19,4	102 144	11,6	314 973	15,9
	Ne sait pas	6 044	0,6	2 512	0,3	8 557	0,4
	Total	1 094 956	100,0	880 364	100,0	1 975 320	100,0
Ensemble Urbain	Sans niveau	75 598	3,4	70 974	3,8	146 571	3,6
	Primaire	489 741	21,9	601 672	31,8	1 091 414	26,5
	Secondaire	1 088 981	48,7	895 396	47,4	1 984 377	48,1
	Supérieur	558 716	25,0	312 953	16,6	871 669	21,1
	Ne sait pas	21 608	1,0	9 859	0,5	31 468	0,8
	Total	2 234 643	100,0	1 890 855	100,0	4 125 498	100,0
Rural	Sans niveau	45 797	5,7	39 404	6,8	227 144	3,7
	Primaire	362 953	45,3	321 702	55,7	1 645 607	27,0
	Secondaire	328 188	41,0	192 772	33,4	3 001 402	49,2
	Supérieur	60 589	7,6	22 596	3,9	1 186 641	19,5
	Ne sait pas	3 026	0,4	1 228	0,2	40 024	0,7
	Total	800 553	100,0	577 702	100,0	6 100 818	100,0
Ensemble Côte d'Ivoire	Sans niveau	121 395	4,0	110 378	4,5	231 773	4,2
	Primaire	852 694	28,1	923 374	37,4	1 776 068	32,3
	Secondaire	1 417 168	46,7	1 088 168	44,1	2 505 336	45,5
	Supérieur	619 305	20,4	335 549	13,6	954 854	17,3
	Ne sait pas	24 634	0,8	11 087	0,4	35 721	0,6
	Total	3 035 196	100,0	2 468 557	100,0	5 503 753	100,0

Source : ANStat, RGPH 2021

2.2.4.3 Groupes ethniques et nationalités des migrants internes durée-de-vie

Sur les 9 830 685 migrants internes durée-de-vie, 8 713 019 (soit 88,6%) sont de nationalité ivoirienne, contre 11,4% de non-Ivoiriens ayant effectué une migration interne durée-de-vie. Parmi les migrants internes durée-de-vie de nationalité ivoirienne, le groupe Akan est majoritaire (45,1%), suivi du groupe Gur (18,2%). Le groupe Akan, comprenant notamment l'ethnie Baoulé, est traditionnellement très mobile, notamment vers les zones de cultures de rente. Les groupes ethniques

Mandé du Nord et Krou occupent respectivement la troisième (17,8%) et quatrième (10,7%) place. Cette prédominance du groupe Akan se retrouve tant chez les hommes que chez les femmes (Tableau 2.7).

Dans la ville d'Abidjan, les groupes Akan (43,0%) et Mandé du Nord (21,9%) sont majoritaires parmi les migrants internes durée-de-vie. En zone rurale, les Akan représentent 49,4% de ces migrants.

Tableau 2.7: Répartition des migrants internes durée-de-vie par groupes ethniques et milieu de résidence selon le sexe

Milieu de résidence	Groupe ethnique	Sexe					
		Masculin		Féminin		Ensemble	
		Nombre	%	Nombre	%	Nombre	%
Abidjan Ville	Akan	53 7163	41,4	605 188	44,6	1 142 351	43,0
	Krou	181 834	14,0	187 776	13,8	369 610	13,9
	Mande du nord	296 459	22,9	286 022	21,1	582 481	21,9
	Voltaïque/Gur	176 415	13,6	170 400	12,5	346 815	13,1
	Mande du sud	99 634	7,7	103 967	7,7	203 601	7,7
	Naturalise	4 419	0,3	4 110	0,3	8 529	0,3
	Autre ethnie à preciser	874	0,1	816	0,1	1 690	0,1
	Total	1 296 799	100,0	1 358 279	100,0	265 5077	100,0
Autres villes	Akan	627 729	42,2	603 621	42,7	1 231 350	42,4
	Krou	147 319	9,9	149 390	10,6	296 709	10,2
	Mande du nord	319 679	21,5	294 774	20,8	614 453	21,2
	Voltaïque/gur	276 164	18,5	250 203	17,7	526 367	18,1
	Mande du sud	115 197	7,7	113 984	8,1	229 181	7,9
	Naturalise	2 343	0,2	2 226	0,2	4 569	0,2
	Autre ethnie à préciser	419	0,0	376	0,0	795	0,0
	Total	1 488 849	100,0	1 414 575	100,0	2 903 424	100,0
Ensemble Urbain	Akan	1 164 891	41,8	1 208 810	43,6	2 373 701	42,7
	Krou	329 153	11,8	337 166	12,2	666 319	12,0
	Mande du nord	616 138	22,1	580 796	20,9	1 196 934	21,5
	Voltaïque/Gour	452 579	16,2	420 602	15,2	873 182	15,7
	Mande du sud	214 831	7,7	217 950	7,9	432 781	7,8
	Naturalise	6 762	0,2	6 336	0,2	13 099	0,2
	Autre ethnie à préciser	1 292	0,0	1 192	0,0	2 485	0,0
	Total	2 785 648	100,0	2 772 853	100,0	5 558 501	100,0
Rural	Akan	831 221	50,4	726 809	48,3	1 558 030	49,4
	Krou	128 976	7,8	133 265	8,9	262 241	8,3
	Mande du nord	187 456	11,4	168 783	11,2	356 240	11,3
	Voltaïque/gur	369 804	22,4	339 957	22,6	709 760	22,5
	Mande du sud	130 622	7,9	134 685	8,9	265 306	8,4
	Naturalise	1 239	0,1	1 071	0,1	2 309	0,1
	Autre ethnie à préciser	334	0,0	298	0,0	632	0,0
	Total	1 649 651	100,0	1 504 867	100,0	3 154 518	100,0

Milieu de résidence	Groupe ethnique	Sexe					
		Masculin		Féminin		Ensemble	
		Nombre	%	Nombre	%	Nombre	%
Ensemble Côte d'Ivoire	Akan	1 996 113	45,0	1 935 618	45,2	3 931 731	45,1
	Krou	458 129	10,3	470 431	11,0	928 560	10,7
	Mande du nord	803 594	18,1	749 579	17,5	1 553 174	17,8
	Voltaïque/Gur	822 383	18,5	760 559	17,8	1 582 942	18,2
	Mande du sud	345 453	7,8	352 635	8,2	698 088	8,0
	Naturalise	8 001	0,2	7407	0,2	15 408	0,2
	Autre ethnïe à préciser	1 626	0,0	1 490	0,0	3 116	0,0
	Total	4 435 299	100,0	4 277 720	100,0	8 713 019	100,0

Source : ANStat, RGPH 2021

La majorité des migrants internes durée-de-vie de nationalité étrangère sont originaires du Burkina Faso (61,2%), suivis par les Maliens (16,8%). La quasi-totalité de ces migrants (96,4%) provient de l'espace CEDEAO (Tableau 2.8). Seulement 3,6% viennent en dehors de cet espace économique, y compris les ressortissants des pays africains hors CEDEAO et le reste du monde.

Tableau 2.8: Répartition des migrants internes durée-de-vie de nationalité étrangère par pays selon le sexe

Pays	SEXE					
	Masculin	%	Féminin	%	Ensemble	%
Bénin	19 839	3,5	20 223	3,7	40 062	3,6
Burkina-Faso	354 845	62,3	328 650	60,0	683 495	61,2
Cap Vert	78	0,0	63	0,0	141	0,0
Gambie	38	0,0	64	0,0	101	0,0
Ghana	9 525	1,7	9 540	1,7	19 065	1,7
Guinée	27 347	4,8	27 750	5,1	55 097	4,9
Guinée-Bissau	225	0,0	269	0,0	493	0,0
Libéria	2 518	0,4	2 207	0,4	4 725	0,4
Mali	91 132	16,0	96 625	17,6	187 757	16,8
Niger	9 335	1,6	8 884	1,6	18 219	1,6
Nigéria	11 329	2,0	12 459	2,3	23 788	2,1
Sénégal	4 294	0,8	4 728	0,9	9 021	0,8
Sierra-Léone	105	0,0	121	0,0	226	0,0
Togo	17 169	3,0	17 585	3,2	34 755	3,1
Pays CEDEAO	547 779	96,1	529 169	96,6	1 076 947	96,4
Mauritanie	914	0,2	869	0,2	1 783	0,2
Autres Afrique	6 753	1,2	5 661	1,0	12 414	1,1
Europe	5 139	0,9	5 108	0,9	10 247	0,9
Autres pays (Asie, Amérique & Océanie)	7 964	1,4	5 821	1,1	13 784	1,2
Autres nationalités /ND	1 263	0,2	1 236	0,2	2 499	0,2
Total	569 812	100,0	547 862	100,0	1 117 674	100,0

Source : ANStat, RGPH 2021

2.2.4.4. Religion des migrants internes durée-de-vie

Les migrants internes durée-de-vie sont principalement de religion musulmane (34,0%) et chrétienne évangélique (24,6%). Les catholiques suivent avec 20,8%. Les protestants représentent 3,0% de ce groupe. Les personnes se déclarant sans religion comptent pour 10,8%, tandis que les autres religions sont pratiquées par moins de 4% des migrants (Tableau 2.9).

La prédominance de la religion musulmane s’observe tant chez les hommes (34,6%) que chez les femmes (33,3%) migrants internes durée-de-vie. Les individus de confession Harriste sont ceux qui ont le moins effectué de migration interne durée-de-vie.

Dans le district d’Abidjan, les migrants internes durée-de-vie sont principalement musulmans (36,9%), catholiques (25,8%) et évangéliques (24,9%).

Tableau 2.9 : Répartition des migrants internes durée-de-vie par religion et milieu de résidence selon le sexe

Milieu de résidence	Religion	Sexe					
		Masculin		Féminin		Ensemble	
		Nombre	%	Nombre	%	Nombre	%
Abidjan ville	Sans religion	74 099	5,1	40 973	2,7	115 072	3,9
	Catholique	351 611	24,4	411 655	27,1	763 266	25,8
	Méthodiste/Protestant	43 861	3,0	46 461	3,1	90 322	3,0
	Évangélique	330 887	22,9	407943	26,9	738 830	24,9
	Céleste	8 351	0,6	8 206	0,5	16 557	0,6
	Harriste	6 653	0,5	6 286	0,4	12 939	0,4
	Autres religions chrétiennes	36 301	2,5	33 644	2,2	69 945	2,4
	Musulmane	556 169	38,5	537260	35,4	1 093 429	36,9
	Animiste	8 209	0,6	3 151	0,2	11 360	0,4
	Autres religions	1 892	0,1	1 476	0,1	3 368	0,1
	ND	25 941	1,8	22 146	1,5	48 087	1,6
	Total	1 443 974	100,0	1 519 201	100,0	2 963 175	100,0
Autres villes	Sans religion	172 317	10,5	101 335	6,5	273 652	8,6
	Catholique	319 092	19,5	333 394	21,4	652 486	20,4
	Méthodiste/Protestant	47 326	2,9	47 174	3,0	94 500	3,0
	Évangélique	365 539	22,3	418 006	26,9	783 545	24,5
	Céleste	9 630	0,6	9 716	0,6	19 346	0,6
	Harriste	6 097	0,4	5 613	0,4	11 710	0,4
	Autres religions chrétiennes	34 902	2,1	30 515	2,0	65 417	2,0
	Musulmane	627 041	38,3	574 563	36,9	1 201 604	37,6
	Animiste	20 871	1,3	10 160	0,7	31 031	1,0
	Autres religions	2 776	0,2	2 897	0,2	5 673	0,2
	ND	29 995	1,8	23 286	1,5	53 281	1,7
	Total	1 635 586	100,0	1 556 658	100	3 192 245	100,0
Ensemble Urbain	Sans religion	246 416	8,0	142 308	58,4	388 724	11,7
	Catholique	670 703	21,8	745 048	305,8	1 415 752	42,6
	Méthodiste/Protestant	91 187	3,0	93 635	38,4	184 822	5,6
	Évangélique	696 427	22,6	825 949	339,0	1 522 375	45,8
	Céleste	17 981	0,6	17 922	7,4	35 903	1,1
	Harriste	12 749	0,4	11 900	4,9	24 649	0,7
	Autres religions chrétiennes	71 204	2,3	64 159	26,3	135 362	4,1
	Musulmane	1 183 210	38,4	1 111 823	456,3	2 295 033	69,1

Milieu de résidence	Religion	Sexe					
		Masculin		Féminin		Ensemble	
		Nombre	%	Nombre	%	Nombre	%
	Animiste	29 080	0,9	13 311	5,5	42 391	1,3
	Autres religions	4 668	0,2	4 373	1,8	9 041	0,3
	ND	55 936	1,8	45 431	18,6	101 368	3,1
	Total	3 079 561	100,0	243 643	100,0	3 323 204	100,0
Rural	Sans religion	403 117	8,1	270 339	5,6	673 456	6,9
	Catholique	320 778	6,4	305 897	6,3	626 675	6,4
	Méthodiste/Protestant	54 531	1,1	52 512	1,1	107 043	1,1
	Évangélique	413 860	8,3	478 800	9,9	892 660	9,1
	Céleste	9 702	0,2	9 976	0,2	19 677,95	0,2
	Harriste	11 282	0,2	11 135	0,2	22 417	0,2
	Autres religions chrétiennes	38 138	0,8	33 725	0,7	71 864	0,7
	Musulmane	547 243	10,9	497 386	10,3	1 044 629	10,6
	Animiste	71 074	1,4	45 969	1,0	117 043	1,2
	Autres religions	5 473	0,1	6 044	0,1	11 517	0,1
	ND	50 347	1,0	37 935	0,8	88 282	0,9
	Total	1 925 545	38,5	1 749 719	36,3	3 675 264	37,4
Ensemble Côte d'Ivoire	Sans religion	649 533	13,0	412 647	8,6	1 062 180	10,8
	Catholique	991 482	19,8	1 050 945	21,8	2 042 427	20,8
	Méthodiste/Protestant	145 718	2,9	146 147	3,0	291 865	3,0
	Évangélique	1 110 286	22,2	1 304 749	27,0	2 415 035	24,6
	Céleste	27 683	0,6	27 898	0,6	55 581	0,6
	Harriste	24 032	0,5	23 034	0,5	47 066	0,5
	Autres religions chrétiennes	109 342	2,2	97 884	2,0	207 226	2,1
	Musulmane	1 730 452	34,6	1 609 210	33,3	3 339 662	34,0
	Animiste	100 154	2,0	59 280	1,2	159 434	1,6
	Autres religions	10 140	0,2	10 417	0,2	20 558	0,2
	ND	106 284	2,1	83 367	1,7	189 650	1,9
	Total	5 005 106	100	4 825 579	100	9 830 685	100,0

Source : ANStat, RGPH 2021

2.2.4.5. Branches d'activités économiques des migrants internes durée-de-vie

Sur les 9 830 685 migrants internes durée-de-vie, 7 330 361 sont en âge de travailler (16 ans ou plus). Parmi eux, 4 976 071 sont en emploi, soit un ratio emploi-population de 67,9%. Leur principale branche d'activité est le commerce (36,4%), suivie de l'agriculture (31,2%). Les services emploient 23,3% de ces migrants, et seulement 8,9% exercent dans l'industrie (Tableau 2.10).

Dans le District d'Abidjan, le commerce (51,2%) et les services (34,3%) sont les branches dominantes pour les migrants internes. En zone rurale, l'agriculture emploie 77,5% de ces migrants.

Tableau 2.10 : Répartition des migrants internes durée-de-vie par branches d'activité économique et milieu de résidence selon le sexe

Milieu de résidence	Branche d'activités	Sexe					
		Masculin		Féminin		Ensemble	
		Nombre	%	Nombre	%	Nombre	%
Abidjan ville	Agriculture	19 807	2,2	8 688	1,2	28 495	1,7
	Industrie	155 035	17,2	48 650	6,5	203 684	12,4
	Commerce	378 769	42,1	463 389	62,2	842 158	51,2
	Service	341 582	38,0	222 448	29,8	564 030	34,3
	Non classé	4 597	0,5	2 223	0,3	6 820	0,4
	Total	899 789	100,0	745 399	100,0	1 645 187	100,0
Autres villes	Agriculture	133 123	14,2	37 797	5,8	170 919	10,8
	Industrie	113 799	12,1	35 916	5,5	149 715	9,4
	Commerce	432 285	46,1	425 384	65,4	857 669	54,0
	Service	256 627	27,4	150 320	23,1	406 947	25,6
	Non classé	1 840	0,2	773	0,1	2 613	0,2
	Total	937 673	100,0	650 189	100,0	1 587 863	100,0
Rural	Agriculture	921 982	82,3	429 606	69,0	1 351 588	77,5
	Industrie	62 441	5,6	27 161	4,4	89 602	5,1
	Commerce	37 423	3,3	72 367	11,6	109 790	6,3
	Service	97 586	8,7	92 848	14,9	190 434	10,9
	Non classé	1 102	0,1	503	0,1	1 605	0,1
	Total	1 120 535	100,0	622 485	100,0	1 743 020	100,0
Total	Agriculture	1 074 912	36,3	476 091	23,6	1 551 003	31,2
	Industrie	331 275	11,2	111 726	5,5	443 002	8,9
	Commerce	848 476	28,7	961 140	47,6	1 809 616	36,4
	Service	695 796	23,5	465 616	23,1	1 161 412	23,3
	Non classé	7 539	0,3	3 501	0,2	11 040	0,2
	Total	2 957 997	100,0	2 018 073	100,0	4 976 071	100,0

Source : ANStat, RGPH 2021

2.3 Migration internationale durée-de-vie

Cette section porte sur les migrants internationaux durée-de-vie, c'est-à-dire les individus nés hors de la Côte d'Ivoire et résidant dans le pays au moment du recensement. Elle présente leurs principales régions d'accueil et leurs caractéristiques sociodémographiques et économiques.

2.3.1 Régions de destination des migrants internationaux durée-de-vie

Le RGPH 2021 a dénombré 2 234 800 migrants internationaux durée-de-vie, composés de 1 311 844 hommes et 922 956 femmes.

Le District d'Abidjan est la principale région d'accueil, concentrant 23,4% de ces migrants, bien plus que toute autre région. Après Abidjan, les régions de San-Pédro (7,2%), du Cavally (6,3%) et du Haut-Sassandra (5,6%) sont également d'importantes destinations (Tableau 2.11 et Carte 2.1). Les régions du Kabadougou (0,6%), du Bélier (0,6%), du Folon (0,5%), de l'Iffou (0,4%) et du N'Zi (0,3%) accueillent le

moins d'immigrants internationaux. On observe donc une répartition inégale de ces migrants sur le territoire, avec une forte attractivité du District d'Abidjan. Cette tendance de destination ne varie pas significativement selon le sexe : Abidjan reste la principale destination pour les hommes (23,8%) comme pour les femmes (22,8%). Les régions forestières ont globalement accueilli plus de migrants internationaux durée-de-vie que les régions du nord.

Tableau 2.11 : Répartition de la population résidente migrante externe durée-de-vie par pays d'origine selon le sexe

Région	Sexe						RM
	Masculin	%	Féminin	%	Total	%	
D.A. Abidjan	312346	23,8	210520	22,8	522866	23,4	148,4
Haut-Sassandra	69978	5,3	56225	6,1	126204	5,6	124,5
Poro	21081	1,6	15699	1,7	36779	1,6	134,3
Gbèkè	21668	1,7	15578	1,7	37246	1,7	139,1
Indenie-Djuablin	46525	3,5	30667	3,3	77192	3,5	151,7
Tonkpi	56344	4,3	36308	3,9	92652	4,1	155,2
D.A. Yamoussoukro	10001	0,8	6018	0,7	16019	0,7	166,2
Gontougo	12251	0,9	8573	0,9	20824	0,9	142,9
San-Pedro	93408	7,1	67783	7,3	161191	7,2	137,8
Kabadougou	8193	0,6	5882	0,6	14075	0,6	139,3
N'Zi	5455	0,4	2035	0,2	7489	0,3	268,1
Marahoue	30291	2,3	20755	2,2	51046	2,3	145,9
Sud-Comoe	45807	3,5	32829	3,6	78635	3,5	139,5
Worodougou	30439	2,3	22264	2,4	52703	2,4	136,7
Loh-Djiboua	50497	3,8	40166	4,4	90664	4,1	125,7
Agneby-Tiassa	28132	2,1	20331	2,2	48463	2,2	138,4
Goh	48228	3,7	37179	4,0	85407	3,8	129,7
Cavally	88066	6,7	53550	5,8	141617	6,3	164,5
Bafing	11193	0,9	8029	0,9	19222	0,9	139,4
Bagoue	16601	1,3	10565	1,1	27166	1,2	157,1
Belier	7930	0,6	4408	0,5	12338	0,6	179,9
Bere	14124	1,1	9481	1,0	23604	1,1	149,0
Bounkani	9070	0,7	7256	0,8	16326	0,7	125,0
Folon	5854	0,4	4370	0,5	10224	0,5	134,0
Gbokle	38054	2,9	28618	3,1	66672	3,0	133,0
Grands-Ponts	23125	1,8	16703	1,8	39828	1,8	138,4
Guemon	61266	4,7	44072	4,8	105338	4,7	139,0
Hambol	17579	1,3	11376	1,2	28955	1,3	154,5
Iffou	6184	0,5	3445	0,4	9628	0,4	179,5
La Me	22261	1,7	14146	1,5	36408	1,6	157,4
Nawa	66086	5,0	52556	5,7	118641	5,3	125,7
Tchologo	23132	1,8	20169	2,2	43302	1,9	114,7
Moronou	10675	0,8	5401	0,6	16076	0,7	197,7
Ensemble	1311844	100,0	922956	100,0	2234800	100,0	142,1

Source : ANStat, RGPH 2021

Carte 2.1 : Représentation des migrants internationaux durée-de-vie dans les districts et les régions du pays

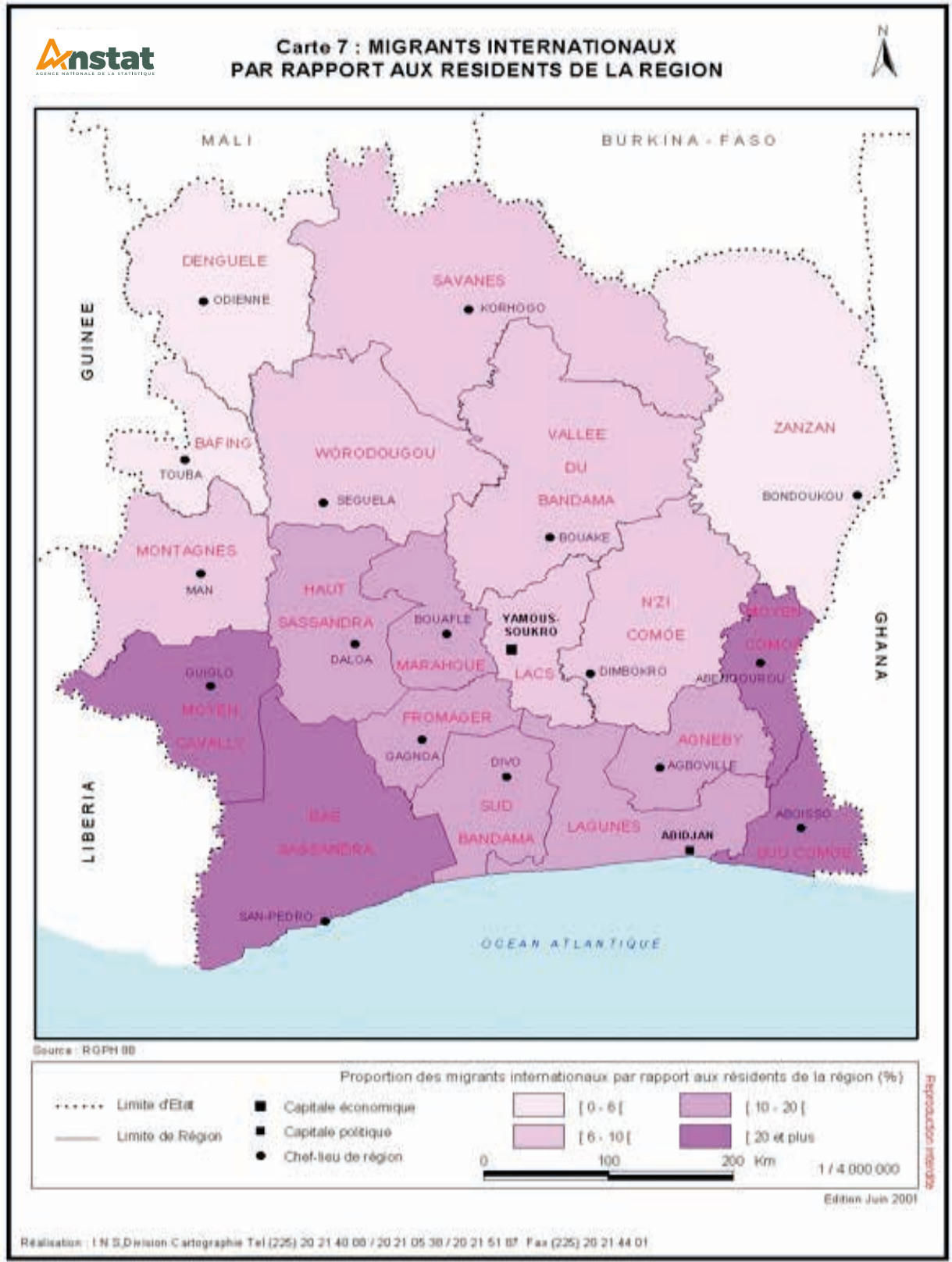

Source : ANStat, RGPH 2021

2.3.2. Pays d'origine des migrants internationaux durée-de-vie

Sur les 2 234 800 migrants internationaux durée-de-vie, 80 011 sont de nationalité ivoirienne (Ivoiriens nés à l'étranger). Les immigrants internationaux de nationalité étrangère proviennent essentiellement des pays voisins. Le Burkina Faso est le principal pays d'origine, avec 59,8% de l'ensemble des immigrants. Le Mali arrive en deuxième position avec 16,5%. Ces deux pays fournissent à eux seuls plus des trois quarts (76,3%) des immigrants internationaux. Les migrants originaires du Niger représentent 5,3%, une proportion en hausse par rapport aux recensements précédents. La zone CEDEAO est la principale source d'immigration internationale vers la Côte d'Ivoire, avec 97,7% des effectifs (Tableau 2.12). Comme en 1998, les principaux pays de provenance des immigrants étaient le Burkina Faso, suivi du Mali, de la Guinée et du Ghana.

Tableau 2.12 : Répartition de la population résidente migrante durée-de-vie par pays d'origine selon le sexe

Pays	Sexe						RM
	Masculin	%	Féminin	%	Total	%	
Bénin	33 686	2,7	20 075	2,3	53 761	2,5	168
Burkina-Faso	741 482	58,5	546 754	61,6	1 288 236	59,8	136
Cap Vert	54	0,0	42	0,0	95	0,0	129
Gambie	166	0,0	110	0,0	276	0,0	151
Ghana	25 521	2,0	21 097	2,4	46 618	2,2	121
Guinée	59 665	4,7	44 752	5,0	104 417	4,8	133
Guinée-Bissau	571	0,0	351	0,0	923	0,0	163
Libéria	3 870	0,3	4 858	0,5	8 728	0,4	80
Mali	206 523	16,3	148 544	16,7	355 067	16,5	139
Niger	81 552	6,4	33 377	3,8	114 929	5,3	244
Nigéria	17 967	1,4	14 989	1,7	32 956	1,5	120
Sénégal	12 969	1,0	5 254	0,6	18 223	0,8	247
Sierra-Léone	278	0,0	143	0,0	422	0,0	194
Togo	49 209	3,9	31 151	3,5	80 360	3,7	158
Pays CEDEAO	1 233 514	97,4	871 497	98,1	2 105 011	97,7	142
Autres Afrique	17 430	1,4	7 220	0,8	24 651	1,1	241
Europe	4 348	0,3	3 080	0,3	7 428	0,3	141
Autres pays (Asie, Amérique & Océanie)	9 503	0,8	5 444	0,6	14 947	0,7	175
Autres nationalités	1 725	0,1	1 029	0,1	2 753	0,1	168
Ensemble	1 266 520	100,0	888 270	100,0	2 154 789	100,0	143

Source : ANStat, RGPH 2021

2.3.3. Flux internationaux durée-de-vie à destination rurale et urbaine

Contrairement aux migrations internes, les migrations internationales durée-de-vie se sont majoritairement dirigées vers les zones rurales de la Côte d'Ivoire. La proportion de migrants internationaux installés en milieu rural est de 53,3%, contre 46,7% en milieu urbain (Tableau 2.13). L'attrait des zones rurales s'explique principalement par les opportunités dans le secteur agricole, principale branche d'activité des ressortissants de la sous-région. Cependant, dans six entités administratives, les migrants internationaux durée-de-vie s'installent préférentiellement en milieu urbain : le District d'Abidjan (96,8% en urbain), le Gbêké (82,4%), le District de Yamoussoukro (79,8%), le Bélier (60,7%), le Hambol (52,1%) et le Poro (56,5%). Partout ailleurs, la destination rurale prédomine.

Tableau 2.13 : Flux internationaux durée-de-vie à destination rurale et urbaine

District/Région	Milieu de résidence					Ensemble	
	Urbain	%	Rural	%	Total	Nombre	%
District d'Abidjan	506 221	96,8	16 645	3,2	100	522 866	23,4
Haut-sassandra	31 876	25,3	94 327	74,7	100	126 204	5,6
Poro	20 786	56,5	15 993	43,5	100	36 779	1,6
Gbèkè	30 704	82,4	6 543	17,6	100	37 246	1,7
Indenie-djuablin	16 472	21,3	60 721	78,7	100	77 192	3,5
Tonkpi	21 571	23,3	71 081	76,7	100	92 652	4,1
Yamoussoukro	12 778	79,8	3 241	20,2	100	16 019	0,7
Gontougo	6 907	33,2	13 917	66,8	100	20 824	0,9
San-Pedro	41 197	25,6	119 994	74,4	100	161 191	7,2
Kabadougou	4 638	33,0	9 437	67,0	100	14 075	0,6
N'Zi	2 639	35,2	4 850	64,8	100	7 489	0,3
Marahoue	1 6389	32,1	34 657	67,9	100	51 046	2,3
Sud-comoe	23 033	29,3	55 602	70,7	100	78 635	3,5
Worodougou	11 154	21,2	41 549	78,8	100	52 703	2,4
Loh-djiboua	25 182	27,8	65 482	72,2	100	90 664	4,1
Agneby-Tiassa	17 828	36,8	30 635	63,2	100	48 463	2,2
Goh	27 564	32,3	57 843	67,7	100	85 407	3,8
Cavally	49 805	35,2	91 811	64,8	100	141 617	6,3
Bafing	5 469	28,5	13 752	71,5	100	19 222	0,9
Bagoue	9 694	35,7	17 472	64,3	100	27 166	1,2
Belier	7 489	60,7	4 849	39,3	100	12 338	0,6
Bere	4 777	20,2	18 828	79,8	100	23 604	1,1
Bounkani	3 740	22,9	12 586	77,1	100	16 326	0,7
Folon	965	9,4	9 259	90,6	100	10 224	0,5
Gbokle	15 119	22,7	51 553	77,3	100	66 672	3,0
Grands-ponts	16 117	40,5	23 711	59,5	100	39 828	1,8
Guemon	29 052	27,6	76 286	72,4	100	105 338	4,7
Hambol	15 078	52,1	13 878	47,9	100	28 955	1,3
Iffou	4 809	49,9	4 820	50,1	100	9 628	0,4
La me	15 745	43,2	20 662	56,8	100	36 408	1,6
Nawa	27 785	23,4	90 856	76,6	100	118 641	5,3
Tchologo	15 035	34,7	28 267	65,3	100	43 302	1,9
Moronou	5 892	36,6	10 184	63,4	100	16 076	0,7
Ensemble	1 043 511	46,7	1 191 289	53,3	100	2 234 800	100,0

Source : ANStat, RGPH 2021

Graphique 2.3 : Répartition des migrants internationaux durée-de-vie (%) dans les zones urbaines par région.

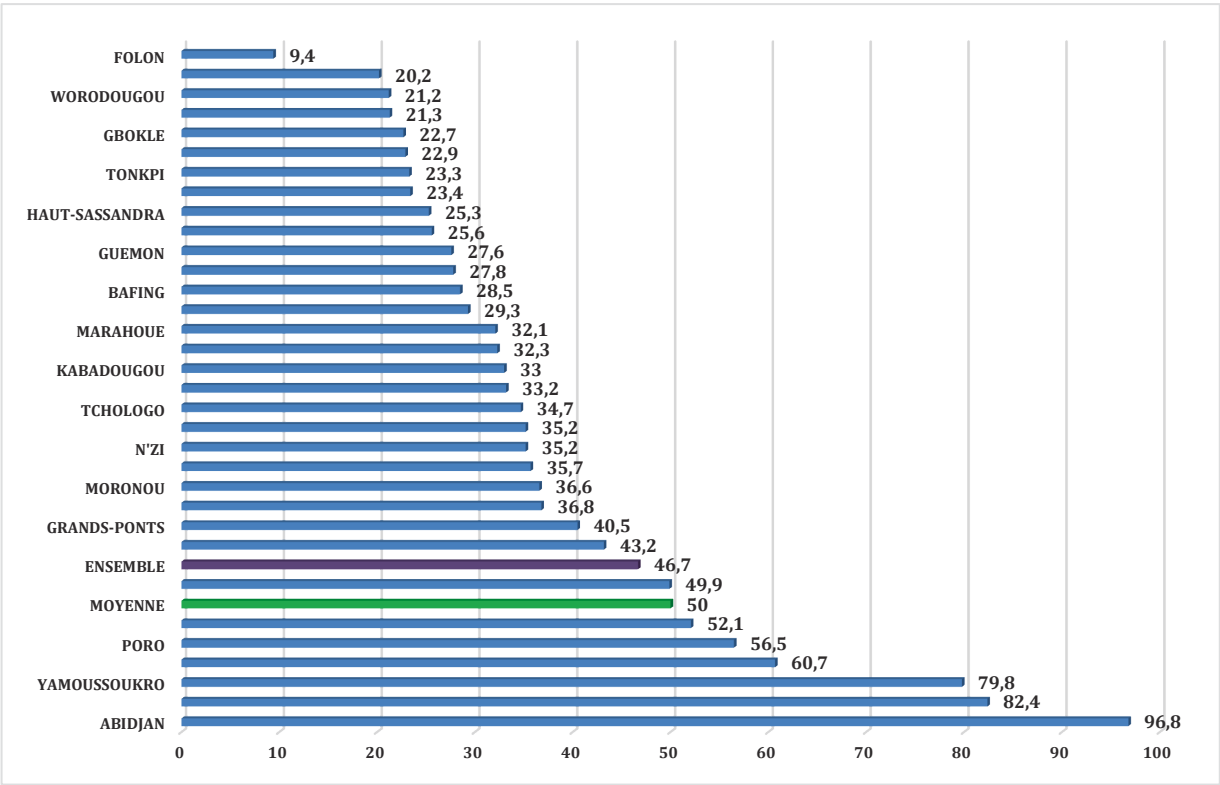

Source : ANStat, RGPH 2021

2.3.4 Caractéristiques sociodémographiques des migrants internationaux durée-de-vie

Cette section présente certaines caractéristiques des migrants internationaux durée-de-vie en Côte d'Ivoire.

2.3.4.1 Situation matrimoniale des migrants internationaux durée-de-vie

La majorité des migrants internationaux durée-de-vie sont mariés (53,5%). Les célibataires et les personnes en union libre représentent respectivement 30,8% et 12,9% (Tableau 2.14). Les séparés et divorcés sont peu nombreux (0,2% chacun). Cette prédominance des personnes mariées se confirme chez les hommes comme chez les femmes, bien que l'intensité soit plus forte chez les femmes mariées (62,2% d'entre elles sont migrantes internationales durée-de-vie). Les femmes veuves représentent 4,0% des migrantes internationales durée-de-vie.

Dans la ville d'Abidjan, la proportion de migrants internationaux durée-de-vie mariés est également la plus importante.

Tableau 2.14: Répartition des migrants internationaux durée-de-vie par situation matrimoniale et milieu de résidence selon le sexe

Milieu de résidence	Situation matrimoniale	Sexe					
		Masculin		Féminin		Ensemble	
		Nombre	%	Nombre	%	Nombre	%
Abidjan Ville	Célibataire	108 513	40,0	50 342	28,7	158 855	35,5
	Union libre	28 522	10,5	19 409	11,1	47 931	10,7
	Marié	131 588	48,5	96 141	54,8	227 728	51,0
	Séparé(e)	373	0,1	337	0,2	709	0,2
	Divorcé(e)	488	0,2	534	0,3	1 022	0,2
	Veuf(ve)	1 890	0,7	8 776	5,0	10 666	2,4
	Total	271 373	100,0	175 539	100,0	446 912	100,0
Autres villes	Célibataire	110 408	35,3	38 120	17,7	148 528	28,1
	Union libre	42 585	13,6	32 246	15,0	74 830	14,2
	Marié	157 014	50,2	133 339	61,9	290 353	54,9
	Séparé(e)	328	0,1	277	0,1	605	0,1
	Divorcé(e)	371	0,1	338	0,2	710	0,1
	Veuf(ve)	2 193	0,7	11 222	5,2	13 415	2,5
	Total	312 899	100,0	215 542	100,0	528 441	100,0
Ensemble Urbain	Célibataire	218 921	37,5	88 462	22,6	307 383	31,5
	Union libre	71 107	12,2	51 655	13,2	122 761	12,6
	Marié	288 602	49,4	229 480	58,7	518 081	53,1
	Séparé(e)	700	0,1	614	0,2	1 315	0,1
	Divorcé(e)	860	0,1	872	0,2	1 732	0,2
	Veuf(ve)	4 083	0,7	19 998	5,1	24 081	2,5
	Total	584 272	100,0	391 081	100,0	975 353	100,0
Rural	Célibataire	221 082	34,0	55 133	12,1	276 215	30,3
	Union libre	110 045	16,9	89 593	19,6	199 638	21,9
	Marié	315 476	48,5	297 285	65,1	612 761	67,8
	Séparé(e)	640	0,1	398	0,1	1 038	0,1
	Divorcé(e)	548	0,1	306	0,1	854	0,1
	Veuf(ve)	2 892	0,4	13 600	3,0	16 492	1,8
	Total	650 683	100,0	456 316	100,0	1 107 000	100,0
Ensemble Côte d'Ivoire	Célibataire	440 003	35,6	143 595	16,9	583 598	30,8
	Union libre	181 152	14,7	141 248	16,7	322 400	12,9
	Marié	604 078	48,9	526 765	62,2	1 130 843	53,5
	Séparé(e)	1 340	0,1	1 012	0,1	2 352	0,1
	Divorcé(e)	1 408	0,1	1 178	0,1	2 586	0,1
	Veuf(ve)	6 974	0,6	33 598	4,0	40 572	2,5
	Total	1 234 955	100,0	847 397	100,0	2 082 352	100,0

Source : ANStat, RGPH 2021

2.3.4.2. Groupes ethniques et nationalités des migrants internationaux durée-de-vie

Parmi les migrants internationaux durée-de-vie de nationalité ivoirienne (Ivoiriens et naturalisés nés à l'étranger, au nombre de 80 032), le groupe ethnique Mandé du Nord est le plus représenté (60,9%), suivi du groupe Voltaïque/Gur (14,6%) et du groupe Akan (12,2%). Les naturalisés comptent pour 5,4% (Tableau 2.15). Cette structure se maintient globalement pour les deux sexes.

Les immigrants internationaux durée-de-vie résidant dans la ville d'Abidjan proviennent principalement du groupe ethnique Mandé du Nord, représentant 57,8%. Le deuxième groupe ethnique est le groupe Akan, qui compte pour 15,7%.

Tableau 2.15: Répartition des migrants internationaux durée-de-vie par groupes ethniques et milieu de résidence selon le sexe

Milieu de résidence	Groupe ethnique	Sexe					
		Masculin		Féminin		Ensemble	
		Nombre	%	Nombre	%	Nombre	%
Abidjan Ville	Akan	1 958	14,6	1 953	16,9	3 911	15,7
	Krou	603	4,5	610	5,3	1 213	4,9
	Mande du nord	7 971	59,4	6 460	55,9	14 430	57,8
	Voltaïque/gur	1 139	8,5	1 162	10,1	2 301	9,2
	Mande du sud	272	2,0	267	2,3	539	2,2
	Naturalise	1 282	9,6	930	8,1	2 212	8,9
	Autre ethnie à préciser	192	1,4	169	1,5	361	1,4
	Total	13 416	100,0	11 552	100,0	24 968	100,0
Autre Urbain	Akan	1 401	8,6	1 168	9,3	2 570	8,9
	Krou	445	2,7	402	3,2	847	2,9
	Mande du nord	11 175	68,4	8 222	65,2	19 397	67,0
	Voltaïque/gur	2 060	12,6	1 744	13,8	3 805	13,1
	Mande du sud	282	1,7	289	2,3	571	2,0
	Naturalise	909	5,6	751	6,0	1 660	5,7
	Autre ethnie à préciser	65	0,4	41	0,3	106	0,4
	Total	16 338	100,0	12 617	100,0	28 955	100,0
Ensemble Urbain	Akan	3 359	11,3	3 121	12,9	6 481	12,0
	Krou	1 048	3,5	1 013	4,2	2 061	3,8
	Mande du nord	19 145	64,3	14 681	60,7	33 827	62,7
	Voltaïque/gur	3 199	10,8	2 906	12,0	6 105	11,3
	Mande du sud	554	1,9	556	2,3	1 110	2,1
	Naturalise	2 191	7,4	1 681	7,0	3 872	7,2
	Autre ethnie à préciser	257	0,9	210	0,9	467	0,9
	Total	29 754	100,0	24 169	100,0	53 923	100,0
Rural	Akan	2 003	12,9	1 308	12,4	3 311	12,7
	Krou	472	3,0	439	4,2	911	3,5
	Mande du nord	9 132	58,6	5 764	54,8	14 896	57,1
	Voltaïque/gur	3 230	20,7	2 369	22,5	5 599	21,4
	Mande du sud	448	2,9	448	4,3	895	3,4

Milieu de résidence	Groupe ethnique	Sexe					
		Masculin		Féminin		Ensemble	
		Nombre	%	Nombre	%	Nombre	%
	Naturalise	258	1,7	171	1,6	429	1,6
	Autre ethnie à préciser	42	0,3	25	0,2	67	0,3
	Total	15 585	100,0	10 524	100,0	26 109	100,0
Ensemble Côte d'Ivoire	Akan	5 362	11,8	4 429	12,8	9 792	12,2
	Krou	1 520	3,4	1 452	4,2	2 972	3,7
	Mande du nord	28 278	62,4	20 445	58,9	48 723	60,9
	Voltaïque/gur	6 429	14,2	5 275	15,2	11 705	14,6
	Mande du sud	1 002	2,2	1 004	2,9	2 005	2,5
	Naturalise	2 449	5,4	1 852	5,3	4 301	5,4
	Autre ethnie à préciser	299	0,7	235	0,7	534	0,7
	Total	45 339	100,0	34 693	100,0	80 032	100,0

Source : ANStat, RGPH 2021

Concernant les migrants internationaux durée-de-vie de nationalité étrangère, les ressortissants des pays de la CEDEAO constituent la majorité (49,1% du total des migrants internationaux, toutes nationalités confondues). Parmi eux, les Burkinabè sont les plus nombreux (30,1% du total des migrants internationaux), suivis des Maliens (8,3%) (Tableau 2.16).

Tableau 2.16: Répartition des migrants internationaux durée-de-vie par nationalité selon le le sexe

Pays	Sexe					
	Masculin	%	Féminin	%	Total	%
Bénin	33 686	1,3	20 075	1,1	53 761	1,3
Burkina-Faso	741 482	29,5	546 754	30,9	1 288 236	30,1
Cap Vert	54	0,0	42	0,0	95	0,0
Gambie	166	0,0	110	0,0	276	0,0
Ghana	25 521	1,0	21 097	1,2	46 618	1,1
Guinée	59 665	2,4	44 752	2,5	104 417	2,4
Guinée-Bissau	571	0,0	351	0,0	923	0,0
Libéria	3 870	0,2	4 858	0,3	8 728	0,2
Mali	206 523	8,2	148 544	8,4	355067	8,3
Niger	81 552	3,2	33 377	1,9	114 929	2,7
Nigéria	17 967	0,7	14989	0,8	32 956	0,8
Sénégal	12 969	0,5	5 254	0,3	18 223	0,4
Sierra-Léone	278	0,0	143	0,0	422	0,0
Togo	49 209	2,0	31 151	1,8	80 360	1,9
Pays CEDEAO	1 233 514	49,0	871 497	49,3	2 105 011	49,1
Autres Afrique	17 430	0,7	7 220	0,3	24 651	1,0
Europe	4 348	0,2	3 080	0,2	7 428	0,2
Autres pays (Asie, Amerique & Océanie)	9 503	0,4	5 444	0,3	14 947	0,3
Autres nationalités /ND	1725	0,1	1 029	0,1	2 753	0,1
Total	1 266 520	100,0	888270	100,0	2 154 789	100,0

Source : ANStat, RGPH 2021

2.3.4.3. Religions des migrants internationaux durée-de-vie

La religion musulmane est majoritairement pratiquée par les immigrants internationaux durée-de-vie (70,4%), suivie par la religion catholique (14,2%). Les évangéliques représentent 5,8%. Cette hiérarchie est globalement respectée quel que soit le milieu de résidence et le sexe (Tableau 2.17).

Tableau 2.17 : Répartition des migrants internationaux durée-de-vie par religion et milieu de résidence selon le sexe

Milieu de résidence	Religion	Sexe					
		Masculin		Féminin		Ensemble	
		Nombre	%	Nombre	%	Nombre	%
Abidjan ville	Sans religion	7 892	2,8	4 524	2,4	12 416	2,6
	Catholique	28 492	10,0	23 821	12,4	52 313	10,9
	Méthodiste/Protestant	2 787	1,0	2 406	1,3	5 194	1,1
	Evangelique	18 795	6,6	16 486	8,6	35 281	7,4
	Céleste	969	0,3	626	0,3	1 595	0,3
	Harriste	185	0,1	176	0,1	360	0,1
	Autres religions chrétiennes	4 173	1,5	2963	1,5	7 136	1,5
	Musulmane	217 265	75,9	137 215	71,5	354 480	74,2
	Animiste	1 037	0,4	441	0,2	1 478	0,3
	Autres religions	333	0,1	201	0,1	534	0,1
	ND	4 241	1,5	2965	1,5	7 206	1,5
	Total	286 168	100,0	191 825	100,0	477 993	100,0
Autres villes	Sans religion	14 675	4,4	7896	3,4	22571	4,0
	Catholique	33 273	10,0	24 745	10,6	58 018	10,3
	Methodiste/Protestant	2 015	0,6	1 507	0,6	3 522	0,6
	Evangelique	15 458	4,7	12 640	5,4	28 098	5,0
	Céleste	733	0,2	509	0,2	1 241	0,2
	Harriste	157	0,0	123	0,1	279	0,0
	Autres religions chrétiennes	2 136	0,6	1 341	0,6	3 477	0,6
	Musulmane	256 310	77,3	181 140	77,4	437 450	77,3
	Animiste	1946	0,6	946	0,4	2891	0,5
	Autres religions	241	0,1	136	0,1	377	0,1
	ND	4 539	1,4	3 144	1,3	7 683	1,4
	Total	331 482	100,0	234 126	100	565 608	100,0
Ensemble Urbain	Sans religion	22 567	3,7	12 420	2,9	34 987	3,4
	Catholique	61 765	10,0	48 566	11,4	11 0331	10,6
	Méthodiste/Protestant	4 802	0,8	3 914	0,9	8 716	0,8
	Evangelique	34 253	5,5	29 126	6,8	63 379	6,1
	Céleste	1 701	0,3	1 134	0,3	2 836	0,3
	Harriste	342	0,1	298	0,1	640	0,1
	Autres religions chrétiennes	6 309	1,0	4 303	1,0	10 613	1,0

Milieu de résidence	Religion	Sexe					
		Masculin		Féminin		Ensemble	
		Nombre	%	Nombre	%	Nombre	%
	Musulmane	473 575	76,7	318 356	74,7	791 930	75,9
	Animiste	2 982	0,5	1 387	0,3	4 369	0,4
	Autres religions	574	0,1	337	0,1	911	0,1
	ND	8 780	1,4	6 108	1,4	14 889	1,4
	Total	617 650	100,0	425 950	100,0	1 043 601	100,0
Rural	Sans religion	53 892	7,8	30 932	6,2	84 824	7,1
	Catholique	120 893	17,4	85 339	17,2	206 232	17,3
	Méthodiste/Protestant	4260	0,6	3 112	0,6	7372,171	0,6
	Evangelique	36 987	5,3	28 464	5,7	65450,29	5,5
	Céleste	1 419	0,2	880	0,2	2299,855	0,2
	Harriste	264	0,0	206	0,0	470	0,0
	Autres religions chrétiennes	4 501	0,6	2 909	0,6	7 410	0,6
	Musulmane	449 979	64,8	332 051	66,8	782 030	65,7
	Animiste	8 419	1,2	4 801	1,0	13 220	1,1
	Autres religions	697	0,1	503	0,1	1 200	0,1
	ND	12 882	1,9	7 809	1,6	20 691	1,7
	Total	694 193	100,0	497 006	100,0	1 191 199	100,0
Ensemble Côte d'Ivoire	Sans religion	76 459	5,8	43 352	4,7	119 811	5,4
	Catholique	18 2658	13,9	133 905	14,5	316 563	14,2
	Methodiste/Protestant	9 062	0,7	7 026	0,8	16 088	0,7
	Evangelique	71 240	5,4	57 590	6,2	128 829	5,8
	Céleste	3 121	0,2	2 015	0,2	5 136	0,2
	Harriste	606	0,0	504	0,1	1 110	0,0
	Autres religions chrétiennes	10 810	0,8	7 213	0,8	18 023	0,8
	Musulmane	923 554	70,4	650 406	70,5	1 573 960	70,4
	Animiste	11 402	0,9	6 188	0,7	17 590	0,8
	Autres religions	1 271	0,1	840	0,1	2 112	0,1
	ND	21663	1,7	13 917	1,5	35 580	1,6
	Total	1 311 844	100	922 956	100	2 234 800	100,0

Source : ANStat, RGPH 2021

2.3.4.4. Branches d’activités économiques des migrants internationaux durée-de-vie

Sur les 2 003 343 migrants internationaux durée-de-vie en âge de travailler, 1 444 898 sont en emploi (ratio emploi-population de 72,1%). Ils exercent majoritairement dans l'agriculture (50,8%) et le commerce (30,8%). Les services emploient 10,4% d'entre eux (Tableau 2.18).

Les femmes migrantes sont plus présentes dans le commerce, tandis que les hommes se retrouvent majoritairement dans l'agriculture.

Dans le district d'Abidjan, le commerce est la principale branche d'activité (58,8%). Cette branche occupe la majorité des hommes et des femmes avec respectivement 54,2% et 70,4%. En zone rurale, l'agriculture domine largement. Cette orientation vers l'agriculture s'explique historiquement par le développement de l'économie de plantation (café, cacao) qui a nécessité une importante main-d'œuvre migrante (Ronan Balac ; 1998).

Tableau 2.18 : Répartition des migrants internationaux durée-de-vie par Branches d'activités économiques et milieu de résidence selon le sexe

Milieu de résidence	Branches d'activités	Sexe					
		Masculin		Féminin		Ensemble	
		Nombre	%	Nombre	%	Nombre	%
Abidjan ville	Agriculture	9 777	4,2	1 748	1,8	11 525	3,5
	Industrie	42 585	18,1	5 029	5,3	47 615	14,4
	Commerce	127 400	54,2	66 796	70,4	194 196	58,8
	Service	54 492	23,2	21 193	22,3	75 684	22,9
	Non classé	901	0,4	176	0,2	1 076	0,3
	Total	235 155	100,0	94 942	100,0	330 096	100,0
Autres villes	Agriculture	84 759	30,4	14 946	15,8	99 705	26,7
	Industrie	27 792	10,0	3 538	3,7	31 331	8,4
	Commerce	136 283	48,8	64 319	68,0	200 602	53,7
	Service	29 739	10,7	11 784	12,5	41 523	11,1
	Non classé	465	0,2	39	0,0	504	0,1
	Total	279 038	100,0	94 627	100,0	373 665	100,0
Rural	Agriculture	484 478	86,7	138 157	75,8	622 635	84,0
	Industrie	30 090	5,4	5 375	3,0	35 465	4,8
	Commerce	29 220	5,2	20 724	11,4	49 944	6,7
	Service	14 931	2,7	17 863	9,8	32 794	4,4
	Non classé	233	0,0	65	0,0	298	0,0
	Total	558 952	100,0	182 182	100,0	741 137	100,0
Ensemble Côte d'Ivoire	Agriculture	579 014	54,0	154 851	41,7	733 865	50,8
	Industrie	100 468	9,4	13 942	3,8	114 410	7,9
	Commerce	292 903	27,3	151 839	40,8	444 743	30,8
	Service	99 162	9,2	50 840	13,7	150 001	10,4
	Non classé	1 599	0,1	277	0,1	1 879	0,1
	Total	1 073 145	100,0	371 750	100,0	1 444 898	100,0

Source : ANStat, RGPH 2021



Migration

RAPPORT THEMATIQUE | TOME 2

CHAPITRE III

MIGRATION RECENTE

3.1. Statut migratoire selon la migration récente

3.1.1 Volume des migrants et des non-migrants récents

3.1.2 Structure par sexe et par âge selon le statut migratoire récent

3.2 Migration interne récente

3.2.1 Destination des migrants internes récents

3.2.2 Ensemble des échanges intra régionaux entre 2020 et 2021

3.2.3 Caractéristiques sociodémographiques des migrants internes récents

3.2.3.1 Situation matrimoniale des migrants internes récents

3.2.3.2. Niveau d'instruction des migrants internes récents

3.2.3.3. Groupes ethniques et nationalités des migrants internes récents

3.2.3.4. Religions des migrants internes récents

3.2.3.5. Branches d'activités économiques des migrants internes récents

3.2.3.6. Conditions de vie des migrants internes récents

3.3 Migration internationale récente

3.3.1 Régions de destination des migrants internationaux récents

3.3.2. Pays d'origine des migrants internationaux récents

3.3.3 Caractéristiques sociodémographiques des migrants internationaux récents

3.3.3.1 Situation matrimoniale des migrants internationaux récents

3.3.3.2 Niveau d'instruction des migrants internationaux récents

3.3.3.3 Groupes ethniques et nationalités des migrants internationaux récents

3.3.3.4. Religions des migrants internationaux récents

3.3.3.5. Branches d'activités économiques des migrants internationaux récents

CHAPITRE III : MIGRATION RECENTE

Pour rappel, la **migration récente** se réfère aux déplacements ayant entraîné un changement de résidence habituelle et qui ont été effectués au cours des douze (12) mois précédant le recensement, soit entre novembre 2020 et novembre 2021. Ce chapitre analyse ce type de mobilité.

3.1. Statut migratoire selon la migration récente

Cette section examine le volume et la structure par sexe et par âge des individus en fonction de leur statut migratoire récent.

3.1.1 Volume des migrants et des non-migrants récents

Les résultats du RGPH 2021 indiquent que sur la population totale des ménages ordinaires, 26 736 839 personnes sont classées comme **non-migrants récents** (91,3%). Les **migrants internes récents** s'élèvent à 2 344 205 individus (8,0%), tandis que les **migrants internationaux récents** (personnes ayant immigré en Côte d'Ivoire durant les 12 derniers mois) sont au nombre de 195 616 (0,7%).

Cette prédominance des non-migrants récents se vérifie quel que soit le milieu de résidence et le sexe (Tableau 3.1).

Tableau 3.1 : Répartition de la population résidente par milieu de résidence et sexe selon le statut migratoire récent

Milieu de résidence	Sexe	Non migrant récent		Migrant récent interne		Migrant récent International		Ensemble	
		Effectif	%	Effectif	%	Effectif	%	Effectif	%
Autres villes	Masculin	4 663 651	91,8	390 665	7,7	28 311	0,6	5 082 626	100
	Féminin	4 330 353	92,6	327 968	7,0	19 216	0,4	4 677 537	100
	Total	8 994 003	92,2	718 633	7,4	47 527	0,5	9 760 163	100
Rural	Masculin	6 547 645	89,1	731 622	10,0	68 104	0,9	7 347 372	100
	Féminin	5 931 353	90,3	596 875	9,1	43 367	0,7	6 571 594	100
	Total	12 478 998	89,7	1 328 498	9,5	111 471	0,8	13 918 966	100
Abidjan Ville	Masculin	2 661 342	93,8	152 372	5,4	22 320	0,8	2 836 035	100
	Féminin	2 602 496	94,2	144 702	5,2	14298	0,5	2 761 497	100
	Total	5 263 838	94,0	297 075	5,3	36 618	0,7	5 597 531	100
Ensemble	Masculin	13 872 637	90,9	1 274 659	8,3	118 736	0,8	15 266 032	100
	Féminin	12 864 201	91,8	1 069 546	7,6	76 880	0,5	14 010 628	100
	Total	26 736 839	91,3	2 344 205	8,0	195 616	0,7	29 276 660	100

Source : ANStat, RGPH 2021

3.1.2 Structure par sexe et par âge selon le statut migratoire récent

L'analyse de la structure par âge des migrants internationaux récents révèle qu'au niveau national, 50,6% d'entre eux sont des jeunes âgés de 15 à 34 ans révolus. Les moins de 15 ans représentent 20,8% de ce flux d'immigration récente (Tableau 3.2).

Concernant les migrants internes récents, la jeunesse de ce flux est également marquée : les 15-34 ans constituent 43,9% de ce groupe. Ainsi, environ 4 migrants internes récents sur 10 appartiennent à cette tranche d'âge.

Quel que soit le milieu de résidence, la proportion de jeunes (15-34 ans) parmi les migrants internationaux récents avoisine les 50%.

Tableau 3.2 : Répartition de la population résidente par groupes d'âges selon la migration récente et le sexe

Groupe d'âges	Non migrants			Migrants internes récents			Migrants Internationaux Récents		
	Masculin (%)	Féminin (%)	Total (%)	Masculin (%)	Féminin (%)	Total (%)	Masculin (%)	Féminin (%)	Total (%)
ABIDJAN VILLE									
00-14 ans	30,5	31,4	31,0	21,8	22,7	22,2	12,9	21,5	16,3
15-24 ans	20,4	23,5	21,9	24,9	30,8	27,8	23,7	30,3	26,3
25-34 ans	19,0	20,2	19,6	24,0	23,7	23,9	27,2	23,4	25,7
35-44 ans	15,4	13,4	14,4	16,1	12,5	14,4	18,6	13,1	16,4
45-59 ans	10,7	8,1	9,4	9,5	6,8	8,2	12,7	8,0	10,9
60 et Plus	3,9	3,4	3,7	3,5	3,3	3,4	4,6	3,6	4,2
N.D	0,1	0,1	0,1	0,1	0,1	0,1	0,2	0,1	0,2
Total	100,0	100,0	100,0	100,0	100,0	100,0	100,0	100,0	100,0
AUTRES VILLES									
00-14 ans	37,6	38,3	38,0	28,7	30,6	29,5	17,4	24,1	20,1
15-24 ans	24,5	23,7	24,1	28,3	28,5	28,4	24,4	28,8	26,2
25-34 ans	14,2	16,2	15,2	18,7	19,9	19,2	25,2	23,7	24,6
35-44 ans	11,6	10,7	11,1	12,8	11,2	12,1	16,5	12,1	14,7
45-59 ans	8,3	7,1	7,7	7,9	6,4	7,3	10,8	7,4	9,4
60 et Plus	3,8	4,0	3,9	3,4	3,3	3,4	5,4	3,9	4,8
N.D	0,1	0,1	0,1	0,1	0,1	0,1	0,2	0,1	0,2
Total	100,0	100,0	100,0	100,0	100,0	100,0	100,0	100,0	100,0
ENSEMBLE RURAL									
00-14 ans	43,3	43,0	43,1	34,3	35,5	34,8	19,9	26,7	22,5
15-24 ans	17,9	17,9	17,9	22,9	22,3	22,6	26,2	26,8	26,4
25-34 ans	14,0	15,6	14,8	17,1	18,3	17,7	23,7	23,8	23,8
35-44 ans	11,5	10,6	11,1	12,4	11,7	12,1	15,4	13,0	14,5
45-59 ans	8,8	7,9	8,4	8,7	7,8	8,3	9,5	6,8	8,5
60 et Plus	4,4	5,0	4,7	4,4	4,2	4,3	4,4	2,7	3,8
N.D	0,1	0,1	0,1	0,1	0,1	0,1	0,9	0,1	0,6
Total	100,0	100,0	100,0	100,0	100,0	100,0	100,0	100,0	100,0
ENSEMBLE									
00-14 ans	38,9	39,1	39,0	31,1	32,2	31,6	18,0	25,1	20,8
15-24 ans	20,6	21,0	20,8	24,8	25,4	25,0	25,3	27,9	26,3
25-34 ans	15,0	16,7	15,9	18,4	19,5	18,9	24,7	23,7	24,3
35-44 ans	12,3	11,2	11,8	13,0	11,7	12,4	16,3	12,8	14,9
45-59 ans	9,0	7,6	8,3	8,6	7,2	8,0	10,4	7,2	9,1
60 et Plus	4,1	4,3	4,2	4,0	3,8	3,9	4,7	3,2	4,1
N.D	0,1	0,1	0,1	0,1	0,1	0,1	0,6	0,1	0,4
Total	100,0	100,0	100,0	100,0	100,0	100,0	100,0	100,0	100,0

Source : ANStat, RGPH 2021

Graphique 3.1 : Pyramides des âges des migrants internes et internationaux récents

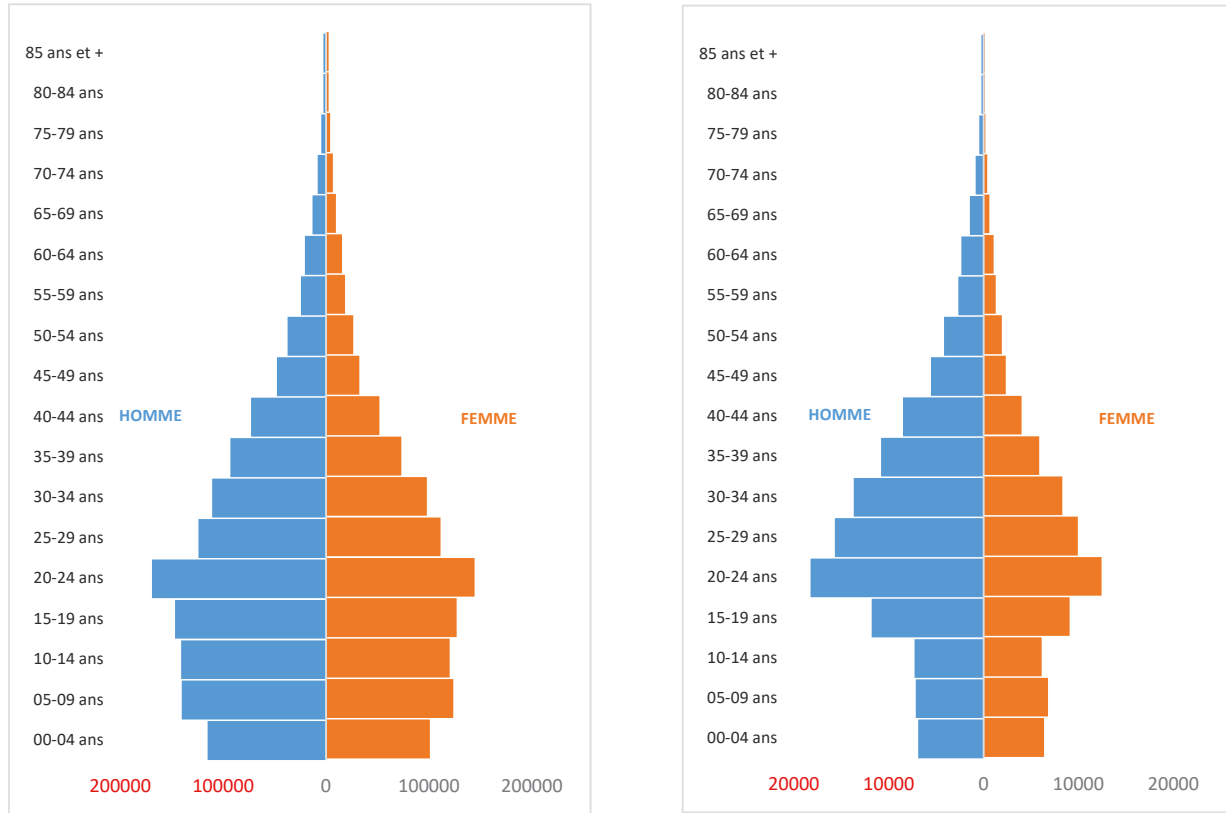

Source : ANStat, RGPH 2021

3.2 Migration interne récente

La migration interne récente fait allusion aux personnes dont la sous-préfecture ou commune de résidence à la date du recensement de 2021 est différente de celle de 2020. Elle ne concerne donc que les mouvements à l'intérieur de la Côte d'Ivoire.

3.2.1 Destination des migrants internes récents

Le district d'Abidjan est la principale destination des migrants internes récents, accueillant 17,2% de ce flux. Après Abidjan, plusieurs régions forestières se distinguent comme des pôles d'attraction importants pour les personnes ayant changé de résidence habituelle à l'intérieur du pays. Il s'agit notamment du Haut-Sassandra (6,8%), du Gbêkê (4,3%), de San-Pédro (4,3%), du Guémon (4,2%), de la Nawa (4,1%), de l'Agneby-Tiassa (3,9%), du Loh-Djiboua (3,8%), du Tonkpi (3,7%), du Sud-Comoé (3,7%), du Cavally (3,5%), de La Mé (3,5%) et du Gôh (3,4%). La région du Gbêkê est la seule de cette liste à ne pas être une zone forestière (Graphique 3.2).

À l'opposé, les régions des savanes sont celles qui enregistrent les plus faibles proportions de migrants internes récents. Il s'agit du Bafing (1,2%), du Worodougou (1,2%), du Kabadougou (0,8%), du N'Zi (0,7%) et du Folon (0,3%).

Graphique 3.2: Répartition des migrants internes récents par région selon le sexe

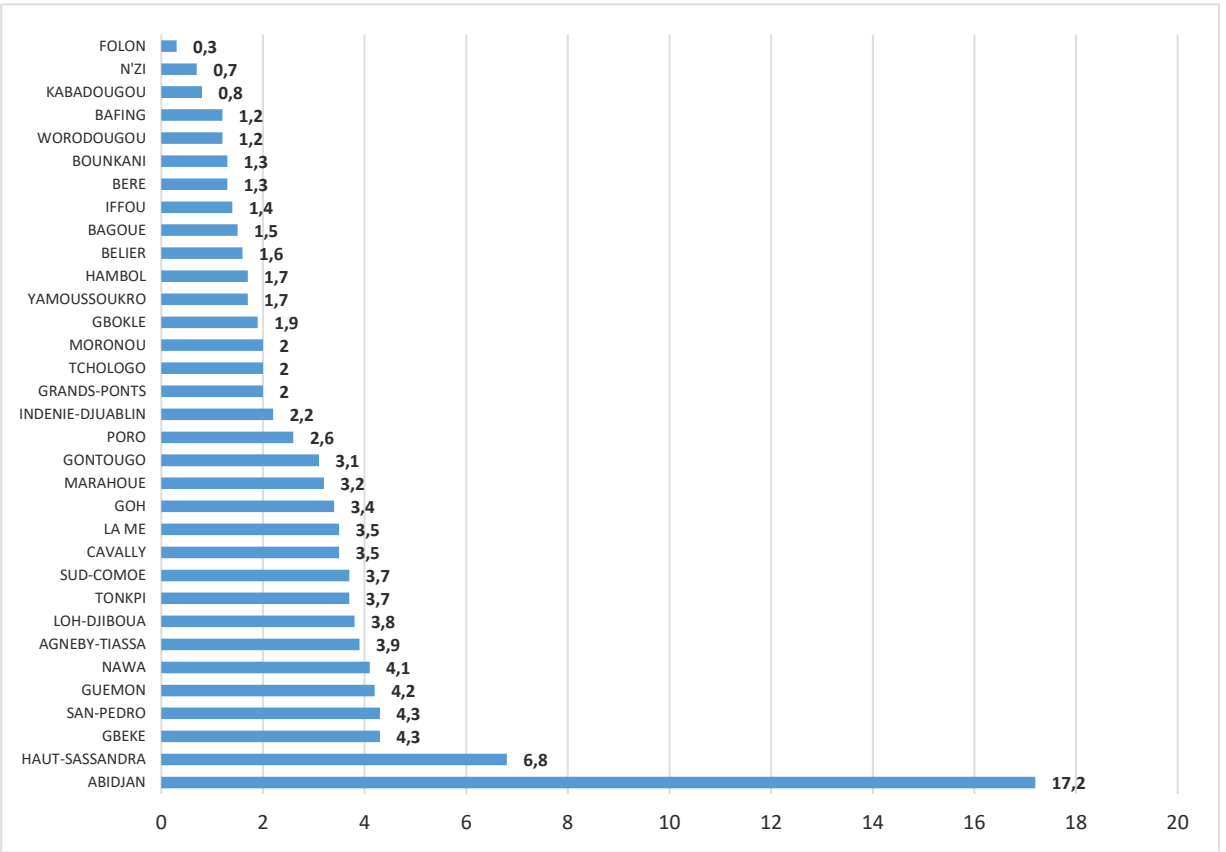

Source : ANStat, RGPH 2021

3.2.2 Ensemble des échanges intra régionaux entre 2020 et 2021

L'indice d'efficacité migratoire, qui mesure la part de la migration nette dans la migration totale d'une région, permet d'évaluer les gains ou pertes nets dus aux mouvements de population. Les régions ayant été les plus «efficaces» (c'est-à-dire ayant eu un solde migratoire positif important par rapport à leurs flux totaux) durant la période 2020-2021 sont, par ordre d'importance : le Cavally (73,9%), San-Pédro (67,9%), le Gboklè (62,1%), le Guémon (61,8%), le Béré (52,2%), le Sud-Comoé (51,9%), le Gôh (50,7%), le Lôh-Djiboua (50,4%), la Nawa (49,2%), les Grands-Ponts (48,7%), le Moronou (48,4%), la Marahoué (47,9%), le Gontougou (46,7%) et l'Agneby-Tiassa (45,5%). Ces régions sont majoritairement des zones forestières où l'activité agricole est prépondérante, ce qui pourrait expliquer leur attractivité (Graphique 3.3).

Inversement, les régions les moins efficaces sur cette période sont le Bounkani (-9,7%), le N'Zi (-14,4%), le Kabadougou (-16,6%), le Folon (-23,3%), le Haut-Sassandra (-31,2%), le Poro (-33,5%) et, de manière notable, le district autonome d'Abidjan (-72,1%). La faible efficacité du district d'Abidjan pourrait s'expliquer par les effets de la crise sanitaire de la COVID-19, qui aurait pu inciter des résidents à quitter la capitale pour d'autres régions du pays (Graphique 3.3).

Graphique 3.3: Présentation de l'indice d'efficacité par District/Région au cours des 12 mois précédant le recensement (2020-2021)

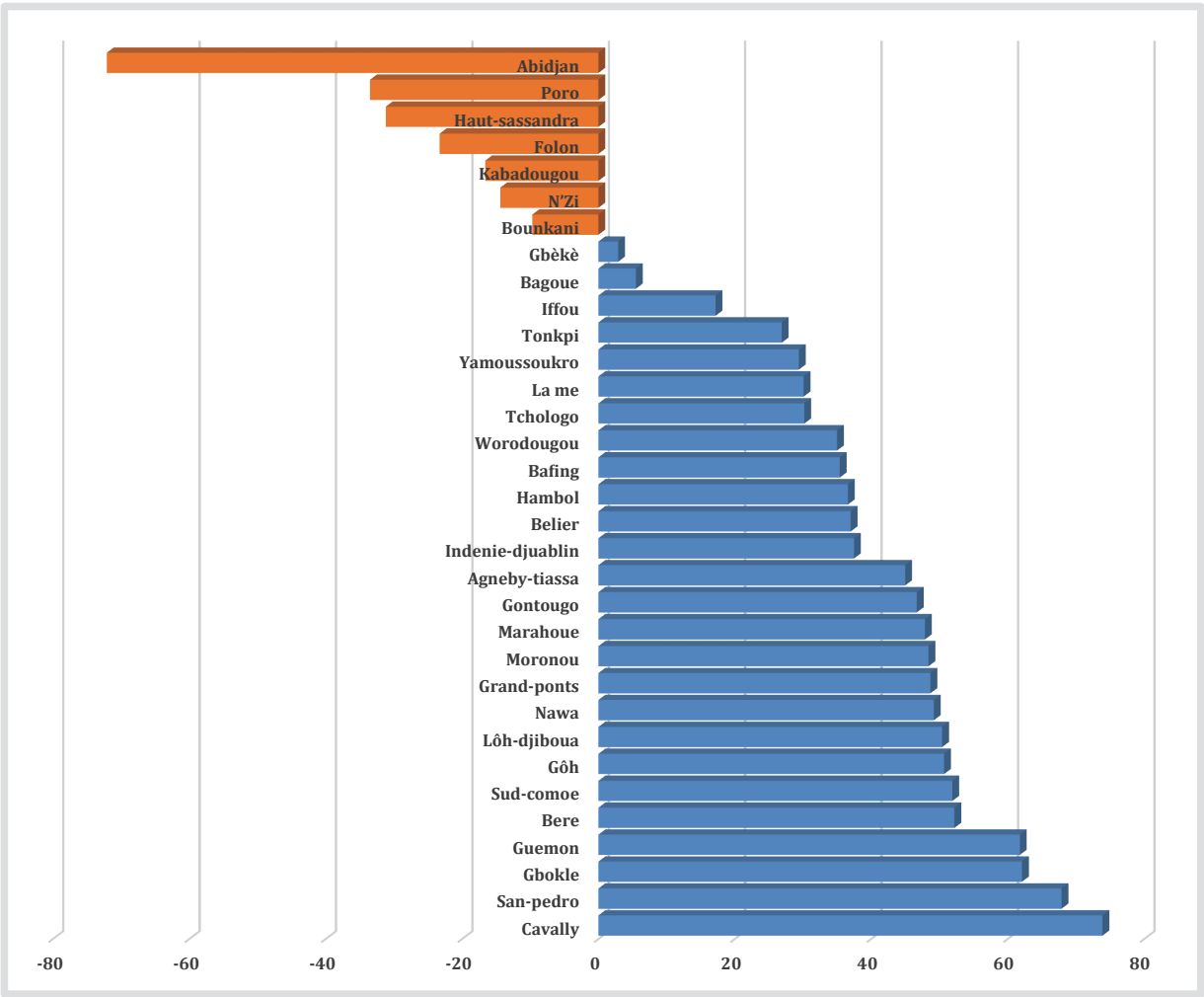

Source : ANStat, RGPH 2021

Le taux net de migration permet également de mesurer le pouvoir d'attraction ou de répulsion d'une région. Sur la période 2020-2021, le taux de mobilité interne récente (échanges entre régions) est de 4,6%, soit près du double de celui de 1998 (2,8%). Cela signifie que près de 5 personnes sur 100 ont potentiellement effectué une migration interne récente entre régions. Le taux net de migration varie de +6,9% à -8,4%.

La région la plus attractive durant cette période est le Cavally (+6,9%), devançant San-Pédro (+5,9%), le Guémon (+5,7%), le Sud-Comoé (+5,3%), le Moronou (+5,3%), l'Agneby-Tiassa (+5,2%) et le Gboklè (+5,2%). À l'inverse, le district d'Abidjan, traditionnellement la zone la plus attractive, se révèle être la plus répulsive sur cette période avec un taux net de migration de -8,4%, possiblement en lien avec la crise COVID-19. Après Abidjan, les régions les plus répulsives sont le Haut-Sassandra (-3,8%), le Poro (-2,5%), le Kabadougou (-2,2%), le Folon (-2,0%) et le N'Zi (-1,7%) (Tableau 3.4).

Tableau 3.3 : Taux d'immigration, d'émigration et taux net de migration en % (2020-2021)

REGIONS	Entrant	Sortant	Solde migratoire	Taux d'émigration (%)	Taux d'immigration (%)	Taux net de migration %
Cavally	53 227	8 004	45 223	1,2	8,1	6,9
San-pedro	72 506	13 851	58 655	1,4	7,3	5,9
Guemon	65 563	15 477	50 085	1,8	7,5	5,7
Sud-comoe	57 250	18 120	39 130	2,5	7,8	5,3
Moronou	33 671	11 717	21 955	2,8	8,1	5,3
Agneby-tiassa	68 173	25 835	42 338	3,2	8,3	5,2
Gbokle	29 531	6 902	22 629	1,6	6,8	5,2
Grand-ponts	28 176	9 727	18 449	2,3	6,6	4,3
Bafing	20 062	9 579	10 483	3,8	8	4,2
Lôh-djiboua	61983	20462	41521	1,9	5,9	4
La me	59323	31906	27418	4,6	8,6	4
Gôh	53447	17464	35984	1,9	5,7	3,8
Belier	27786	12778	15008	3,2	7	3,8
Marahoue	53 445	18 837	34 609	2	5,7	3,7
Gontougo	47 718	17 344	30 375	2	5,4	3,5
Nawa	58 810	20 025	38 785	1,8	5,3	3,5
Indenie-djuablin	40 624	18 452	22 172	2,7	6	3,2
Bere	21 874	6 866	15 008	1,5	4,7	3,2
Yamoussoukro	25 154	13 719	11 435	3,4	6,3	2,9
Hambol	25 201	11 686	13 515	2	4,3	2,3
Worodougou	17 057	8 221	8 837	2	4,2	2,2
Tchologo	24 054	12 906	11 148	2,2	4,1	1,9
Tonkpi	51 279	29 509	21 769	2,2	3,9	1,6
Iffou	18 179	12 853	5 326	3,5	5	1,5
Bagoue	19 391	17 360	2 031	3,5	3,9	0,4
Gbèkè	73 220	69 102	4 119	5,3	5,6	0,3
Bounkani	13 284	16 139	-2 855	3,9	3,2	-0,7
N'Zi	12 430	16 627	-4 197	6,7	5	-1,7
Folon	4 820	7 744	-2 924	5,4	3,4	-2
Kabadougou	15 804	22 095	-6 291	7,8	5,6	-2,2
Poro	24 985	50 134	-25 149	4,9	2,4	-2,5
Haut-sassandra	72 487	138 134	-65 648	8	4,2	-3,8
Abidjan	104 683	645 625	-540 942	10,1	1,6	-8,4
Ensemble	1 355 199	1 355 199	0			

Source : ANStat, RGPH 2021

3.2.3 Caractéristiques sociodémographiques des migrants internes récents

3.2.3.1 Situation matrimoniale des migrants internes récents

Au niveau national, plus de la moitié des migrants internes récents (52,4%) sont célibataires. Ceux en union représentent 46,1% (dont 25,9% de mariés et 20,2% en union libre). La proportion de célibataires est plus élevée chez les hommes (53,2%) que chez les femmes (39,9%) (Tableau 3.5).

Cette prédominance des célibataires parmi les migrants internes récents se vérifie quel que soit le milieu de résidence. À Abidjan, 60,8% des hommes migrants internes récents sont célibataires, contre 57,8% des femmes. Dans les autres villes, les proportions sont de 62,1% pour les hommes et 53,1% pour les femmes. En milieu rural, on observe 53,2% d'hommes migrants célibataires contre 39,9% de femmes migrantes célibataires.

Le rapport de masculinité indique que les hommes migrants internes récents mariés sont plus nombreux que les femmes uniquement dans la ville d'Abidjan. Dans les autres villes et en milieu rural, les femmes migrantes internes récentes mariées sont plus nombreuses.

Tableau 3.4 : Répartition des migrants internes récents par situation matrimoniale et milieu de résidence selon le sexe

Statut matrimonial	Sexe						RM
	Masculin		Féminin		Total		
	Nombre	%	Nombre	%	Nombre	%	
ABIDJAN VILLE							
Célibataire	77 101	60,8	69 526	57,8	146 627	59,4	111
Union libre	21 802	17,2	21 029	17,5	42 831	17,3	104
Marié	26 887	21,2	26 588	22,1	53 475	21,7	101
Séparé(e)	193	0,2	240	0,2	433	0,2	81
Divorcé(e)	236	0,2	289	0,2	526	0,2	82
Veuf(ve)	506	0,4	2 570	2,1	3 076	1,2	20
Total	126 726	100,0	120 242	100,0	246 968	100,0	105
AUTRES VILLES							
Célibataire	191 004	62,1	134 434	53,1	325 438	58,0	142
Union libre	49 334	16,0	46 144	18,2	95 478	17,0	107
Marié	65 457	21,3	66 645	26,3	132 103	23,6	98
Séparé(e)	310	0,1	424	0,2	734	0,1	73
Divorcé(e)	324	0,1	497	0,2	821	0,1	65
Veuf(ve)	1 060	0,3	5 230	2,1	6 290	1,1	20
Total	307 490	100,0	253 374	100,0	560 864	100,0	121
ENSEMBLE RURAL							
Célibataire	282 058	53,2	169 129	39,9	451 187	47,3	167
Union libre	113 289	21,4	104 118	24,5	217 406	22,8	109
Marié	131 015	24,7	139 123	32,8	270 138	28,3	94
Séparé(e)	737	0,1	774	0,2	1 511	0,2	95
Divorcé(e)	696	0,1	778	0,2	1 474	0,2	89
Veuf(ve)	2 274	0,4	10 428	2,5	12 702	1,3	22
Total	530 069	100,0	424 350	100,0	954 419	100,0	125
ENSEMBLE COTE D'IVOIRE							
Célibataire	550 164	57,1	373 089	46,8	923 252	52,4	147
Union libre	184 425	19,1	171 291	21,5	355 716	20,2	108
Marié	223 359	23,2	232 356	29,1	455 715	25,9	96
Séparé(e)	1 240	0,1	1 438	0,2	2 678	0,2	86
Divorcé(e)	1 256	0,1	1 564	0,2	2 821	0,2	80
Veuf(ve)	3 840	0,4	18 229	2,3	22 069	1,3	21
Total	964 285	100,0	797 966	100,0	1 762 251	100,0	121

Source : ANStat, RGPH 2021

3.2.3.2. Niveau d’instruction des migrants internes récents

Les données du RGPH 2021 montrent que la majorité des migrants internes récents au niveau national a un niveau d’instruction secondaire (42,8%), suivi du niveau primaire (37,0%) et du niveau supérieur (12,3%). Cette tendance est similaire pour les deux sexes, bien que les hommes soient globalement plus instruits que les femmes (Tableau 3.6 et Graphique 3.4).

Des variations existent selon le milieu de résidence : les migrants internes résidant en milieu urbain sont généralement plus instruits que ceux des localités rurales. En ville, les migrants de niveau secondaire prédominent, avec une proportion plus élevée d’individus de niveau supérieur qu’en milieu rural.

Tableau 3.5 : Répartition des migrants internes récents par niveau d’instruction et milieu de résidence selon le sexe

Groupe d’âge	Sexe					
	Masculin	(%)	Femme	(%)	Total	(%)
Abidjan ville						
Sans niveau	5 434	5,4	4 536	5,3	9 970	5,3
Primaire	21 676	21,5	25 818	29,9	47 494	25,4
Secondaire	46 088	45,7	39 206	45,4	85 295	45,6
Supérieur	26 439	26,2	16 019	18,6	42 457	22,7
Ne sait pas	1 238	1,2	707	0,8	1 946	1,0
Total	100 876	100,0	86 286	100,0	187 162	100,0
Autres villes						
Sans niveau	14 538	6,9	11 525	7,1	26 063	7,0
Primaire	56 292	26,7	54 917	33,8	111 209	29,8
Secondaire	103 484	49,1	76 688	47,2	180 171	48,3
Supérieur	35 417	16,8	18 801	11,6	54 218	14,5
Ne sait pas	985	0,5	431	0,3	1 415	0,4
Total	210 714	100,0	162 363	100,0	373 077	100,0
Ensemble villes						
Sans niveau	19 972	6,4	16 061	6,5	36 033	6,4
Primaire	77 968	25,0	80 736	32,5	158 703	28,3
Secondaire	149 572	48,0	115 894	46,6	265 466	47,4
Supérieur	61 855	19,9	34 820	14,0	96 675	17,3
Ne sait pas	2 223	0,7	1 138	0,5	3 361	0,6
Total	311 590	100,0	248 649	100,0	560 239	100,0
Ensemble rural						
Sans niveau	21 855	8,5	16 742	9,0	38 596	8,7
Primaire	114 517	44,7	97 675	52,6	212 192	48,0
Secondaire	100 720	39,3	63 057	34,0	163 777	37,0
Supérieur	18 410	7,2	7 773	4,2	26 183	5,9
Ne sait pas	969	0,4	411	0,2	1 380	0,3
Total	256 471	100,0	185 656	100,0	442 127	100,0
Ensemble Côte d’Ivoire						
Sans niveau	41 826	7,4	32 803	7,6	74 629	7,4
Primaire	192 485	33,9	178 410	41,1	370 895	37,0
Secondaire	250 292	44,1	178 951	41,2	429 243	42,8
Supérieur	80 265	14,1	42 593	9,8	122 858	12,3
Ne sait pas	3 192	0,6	1 549	0,4	4 741	0,5
Total	568 061	100,0	434 305	100,0	1 002 366	100,0

Source : ANStat, RGPH 2021

Graphique 3.4: Proportions du niveau d'instruction des migrants internes récents

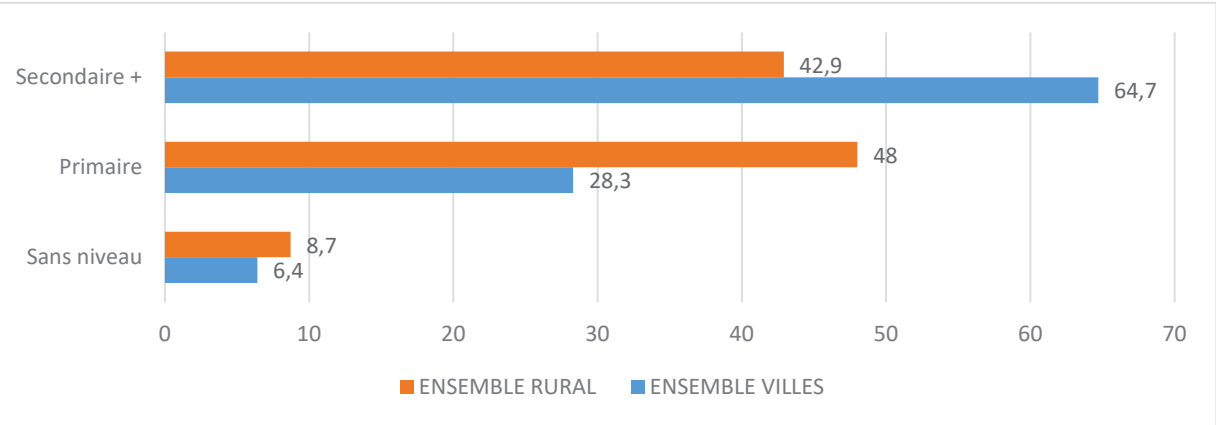

Source : ANStat, RGPH 2021

3.2.3.3. Groupes ethniques et nationalités des migrants internes récents

Historiquement, le groupe Akan, notamment l’ethnie Baoulé, a été très mobile en lien avec le développement des cultures de rente. Entre 2020 et 2021, ce groupe représente plus de la moitié (50,4%) de tous les mouvements migratoires internes des groupes ethniques ivoiriens. Il est suivi par les Mandé du Nord (17,8%) et les Voltaïques (16,7%). Les groupes Krou (8,3%) et Mandé du Sud (6,3%) ont connu moins de mouvements migratoires internes durant cette période (Tableau 3.7).

Tableau 3.6 : Répartition des migrants internes récents par groupe ethnique et milieu de résidence selon le sexe

Groupe ethnique	Sexe						RM
	Masculin		Féminin		Total		
	Nombre	%	Nombre		Nombre		
ABIDJAN VILLE							
Akan	60 925	46,6	59 934	47,6	120 859	47,1	102
Krou	14 926	11,4	14 719	11,7	29 645	11,6	101
Mande du Nord	31 315	23,9	28 319	22,5	59 635	23,2	111
Voltaïque/Gur	15 081	11,5	14 492	11,5	29 573	11,5	104
Mande du Sud	7 977	6,1	7 991	6,3	15 968	6,2	100
Naturalise	420	0,3	335	0,3	755	0,3	126
Autre ethnie	111	0,1	68	0,1	179	0,1	162
Total	130 754	100,0	125 859	100,0	256 614	100,0	104
AUTRES VILLES							
Akan	164 161	48,2	138 203	47,8	302 365	48,0	119
Krou	27 289	8,0	25 725	8,9	53 014	8,4	106
Mande du Nord	78 978	23,2	65 051	22,5	144 029	22,9	121
Voltaïque/Gur	48 674	14,3	41 165	14,2	89 839	14,3	118
Mande du Sud	21 067	6,2	18 619	6,4	39 686	6,3	113
Naturalise	419	0,1	344	0,1	763	0,1	122
Autre ethnie	67	0,0	52	0,0	119	0,0	128
Total	340 655	100,0	289 160	100,0	629 815	100,0	118
ENSEMBLE RURAL							
Akan	312 306	53,5	250 006	51,7	562 312	52,7	125
Krou	42 495	7,3	37 731	7,8	80 226	7,5	113
Mande du Nord	79 832	13,7	64 664	13,4	144 496	13,5	123
Voltaïque/Gur	109 998	18,9	96 488	19,9	206 486	19,3	114

Groupe ethnique	Sexe						RM
	Masculin		Féminin		Total		
	Nombre	%	Nombre		Nombre		
ENSEMBLE RURAL							
Mande du Sud	37 916	6,5	34 643	7,2	72 559	6,8	109
Naturalise	587	0,1	400	0,1	986	0,1	147
Autre ethnie	117	0,0	60	0,0	178	0,0	195
Total	583 252	100,0	483 991	100,0	1 067 243	100,0	121
ENSEMBLE COTE D'IVOIRE							
Akan	537 392	51,0	448 144	49,8	985 536	50,4	120
Krou	84 710	8,0	78 175	8,7	162 885	8,3	108
Mande du Nord	190 125	18,0	158 034	17,6	348 160	17,8	120
Voltaïque/Gur	173 754	16,5	152 145	16,9	325 898	16,7	114
Mande du Sud	66 960	6,3	61 253	6,8	128 213	6,6	109
Naturalise	1 426	0,1	1 079	0,1	2 504	0,1	132
Autre ethnie	295	0,0	181	0,0	475	0,0	163
Total	1 054 661	100,0	899 010	100,0	1 953 671	100,0	117

Source : ANStat, RGPH 2021

Les migrations internes récentes concernent majoritairement les Ivoiriens. Les non-Ivoiriens ne représentent que 16,7% de l'ensemble de ces mouvements. Parmi les migrants internes récents de nationalité étrangère, les Burkinabè (66,3%) et les Maliens (13,9%) sont les plus nombreux (Tableau 3.7).

Tableau 3.7 : Répartition des migrants internes récents par nationalité selon le sexe

Nationalité	Sexe						RM
	Masculin		Féminin		Total		
	Nombre	%	Nombre	%	Nombre	%	
Bénin	5 581	2,5	4 131	2,4	9 712	2,5	135
Burkina-Faso	145 957	66,3	112 858	66,2	258 815	66,3	129
Cap Vert	36	0,0	23	0,0	59	0,0	157
Gambie	31	0,0	30	0,0	62	0,0	103
Ghana	3 071	1,4	2 645	1,6	5 716	1,5	116
Guinée	7 432	3,4	5 899	3,5	13 331	3,4	126
Guinée-Bissau	103	0,0	80	0,0	183	0,0	129
Libéria	905	0,4	900	0,5	1 805	0,5	101
Mali	29 210	13,3	24 964	14,6	54 174	13,9	117
Niger	5 368	2,4	3 001	1,8	8 369	2,1	179
Nigéria	1 960	0,9	1 974	1,2	3 935	1,0	99
Sénégal	1 013	0,5	774	0,5	1 787	0,5	131
Sierra-Léone	26	0,0	11	0,0	38	0,0	228
Togo	5 821	2,6	4 458	2,6	10 279	2,6	131
Pays CEDEAO	206 515	93,9	161 748		368 263	519,2	128
Autres Afrique	4 837	2,2	3 092	1,8	7 929	2,0	156
Europe	2 303	1,0	1 606	0,9	3 908	1,0	143
Autres pays (Asie, Amérique & Océanie)	5 874	2,7	3 695	2,2	9 569	2,5	159
Autres nationalités /ND	471	0,2	395	0,2	866	0,2	119
Ensemble	220 000	100,0	170 536	100,0	390 536	100,0	129

Source : ANStat, RGPH 2021

3.2.3.4. Religions des migrants internes récents

Les migrants internes récents de religion chrétienne (toutes confessions confondues) sont plus nombreux (61,8%) que ceux de religion musulmane (34,0%). Cette tendance se maintient pour les deux sexes et dans les différents milieux de résidence (Tableau 3.9).

Tableau 3.8 : Répartition des migrants internes récents par religion et milieu de résidence selon le sexe

Religion	Sexe						RM
	Masculin		Féminin		Total		
	Nombre	%	Nombre	%	Nombre	%	
ABIDJAN VILLE							
Sans religion	13 053	8,6	8 102	5,6	21 154	7,1	161
Catholique	36 577	24,0	37 731	26,1	74 308	25,0	97
Méthodiste/Protestant	5 433	3,6	4 915	3,4	10 348	3,5	111
Evangélique	27 539	18,1	32 622	22,5	60 160	20,3	84
Céleste	940	0,6	826	0,6	1 766	0,6	114
Harriste	871	0,6	841	0,6	1 711	0,6	104
Autres religions chrétiennes	3 530	2,3	3 183	2,2	6 713	2,3	111
Musulmane	58 495	38,4	52 086	36,0	110 580	37,2	112
Animiste	832	0,5	463	0,3	1 295	0,4	180
Autres religions	109	0,1	86	0,1	195	0,1	128
ND	4 994	3,3	3 850	2,7	8 844	3,0	130
Total	152 372	100,0	144 702	100,0	297 075	100,0	105
AUTRES VILLES							
Sans religion	58 264	14,9	37 122	11,3	95 386	13,3	157
Catholique	77 373	19,8	69 876	21,3	147 249	20,5	111
Méthodiste/Protestant	13 166	3,4	11 221	3,4	24 387	3,4	117
Evangélique	66 621	17,1	68 639	20,9	135 261	18,8	97
Céleste	2 177	0,6	1 978	0,6	4 155	0,6	110
Harriste	1 890	0,5	1 714	0,5	3 604	0,5	110
Autres religions chrétiennes	8 098	2,1	6 489	2,0	14 587	2,0	125
Musulmane	149 328	38,2	121 357	37,0	270 685	37,7	123
Animiste	4 594	1,2	2 482	0,8	7 076	1,0	185
Autres religions	382	0,1	435	0,1	817	0,1	88
ND	8 770	2,2	6 656	2,0	15 426	2,1	132
Total	390 665	100,0	327 968	100,0	718 633	100,0	119
ENSEMBLE RURAL							
Sans religion	159 626	21,8	108 480	18,2	268 105	20,2	147
Catholique	134 699	18,4	111 858	18,7	246 557	18,6	120
Méthodiste/Protestant	25 871	3,5	20 734	3,5	46 605	3,5	125
Evangélique	120 325	16,4	121 794	20,4	242 119	18,2	99
Céleste	3 468	0,5	2 810	0,5	6 278	0,5	123
Harriste	4 656	0,6	4 066	0,7	8 722	0,7	114
Autres religions chrétiennes	15 298	2,1	12 298	2,1	27 595	2,1	124
Musulmane	227 969	31,2	187 130	31,4	415 099	31,2	122
Animiste	17 274	2,4	11 345	1,9	28 619	2,2	152
Autres religions	1 201	0,2	1 109	0,2	2 310	0,2	108
ND	21 237	2,9	15 251	2,6	36 488	2,7	139
Total	731 622	100,0	596 875	100,0	1 328 498	100,0	123

Religion	Sexe						RM
	Masculin		Féminin		Total		
	Nombre	%	Nombre	%	Nombre	%	
ENSEMBLE COTE D'IVOIRE							
Sans religion	230 943	18,1	153 703	14,4	384 646	16,4	150
Catholique	248 648	19,5	219 465	20,5	468 113	20,0	113
Méthodiste/Protestant	44 470	3,5	36 869	3,4	81 340	3,5	121
Evangelique	214 485	16,8	223 055	20,9	437 540	18,7	96
Céleste	6 585	0,5	5 614	0,5	12 199	0,5	117
Harriste	7 416	0,6	6 621	0,6	14 037	0,6	112
Autres religions chrétiennes	26 926	2,1	21 969	2,1	48 895	2,1	123
Musulmane	435 791	34,2	360 573	33,7	796 364	34,0	121
Animiste	22 701	1,8	14 289	1,3	36 990	1,6	159
Autres religions	1 693	0,1	1 630	0,2	3 323	0,1	104
ND	35 001	2,7	25 757	2,4	60 758	2,6	136
Total	1 274 659	100,0	1 069 546	100,0	2 344 205	100,0	119

Source : ANStat, RGPH 2021

3.2.3.5. Branches d'activités économiques des migrants internes récents

Au niveau national, les migrants internes récents en emploi exercent principalement dans l'agriculture (38,4%). Les hommes sont plus actifs dans ce secteur (45,1%) que les femmes (27,6%) (Tableau 3.10).

En milieu rural, plus de la moitié des migrants internes récents (56,7%) travaillent dans l'agriculture (64,5% des hommes et 42,9% des femmes). En milieu urbain, les services et le commerce sont les branches prédominantes, occupant 65,6% de ces migrants (58,2% des hommes et 76,3% des femmes).

Tableau 3.9 : Répartition des migrants internes récents par Branches d'activités économiques selon le milieu de résidence et le sexe

Branche d'activité	Sexe						RM
	Masculin		Féminin		Total		
	Nombre	%	Nombre	%	Nombre	%	
ABIDJAN VILLE							
Agriculture	3 301	6,2	1 515	3,6	4 816	5,1	218
Mine	422	0,8	288	0,7	711	0,7	147
Industrie	8 877	16,7	4 354	10,4	13 231	13,9	204
Bâtiments et travaux publics	4 374	8,2	333	0,8	4 706	5,0	1315
Commerce	10 725	20,2	13 269	31,6	23 994	25,2	81
Services	25 136	47,3	21 995	52,5	47 130	49,6	114
Autre activité	279	0,5	177	0,4	455	0,5	158
Total	53 113	100,0	41 931	100,0	95 044	100,0	127
AUTRES VILLES							
Agriculture	30 138	25,8	11 256	15,2	41 394	21,7	268
Mine	2 369	2,0	1 363	1,8	3 732	2,0	174
Industrie	13 766	11,8	7 274	9,8	21 040	11,0	189
Bâtiments et travaux publics	7 144	6,1	725	1,0	7 868	4,1	986
Commerce	16 532	14,2	20 665	27,9	37 197	19,5	80
Services	46 520	39,8	32 616	44,0	79 137	41,5	143
Autre activité	335	0,3	166	0,2	501	0,3	201
Total	116 804	100,0	74 065	100,0	190 869	100,0	158
ENSEMBLE RURAL							
Agriculture	143 643	64,5	53 866	42,9	197 509	56,7	267

Branche d'activité	Sexe						RM
	Masculin		Féminin		Total		
	Nombre	%	Nombre	%	Nombre	%	
ENSEMBLE RURAL							
Mine	8 841	4,0	5 117	4,1	13 958	4,0	173
Industrie	14 380	6,5	9 658	7,7	24 038	6,9	149
Bâtiments et travaux publics	5 195	2,3	554	0,4	5 749	1,7	938
Commerce	14 984	6,7	21 193	16,9	36 176	10,4	71
Services	35 211	15,8	34 813	27,8	70 024	20,1	101
Autre activité	512	0,2	224	0,2	736	0,2	228
Total	222 764	100,0	125 425	100,0	348 189	100,0	178
ENSEMBLE COTE D'IVOIRE							
Agriculture	177 081	45,1	66 637	27,6	243 718	38,4	266
Mine	11 632	3,0	6 769	2,8	18 400	2,9	172
Industrie	37 023	9,4	21 286	8,8	58 309	9,2	174
Bâtiments et travaux publics	16 713	4,3	1 611	0,7	18 324	2,9	1037
Commerce	42 241	10,8	55 127	22,8	97 368	15,4	77
Services	106 867	27,2	89 424	37,0	196 291	31,0	120
Autre activité	1 125	0,3	567	0,2	1692	0,3	198
Total	392 681	100,0	241 421	100,0	634 102	100,0	163

Source : ANStat, RGPH 2021

3.2.3.6. Conditions de vie des migrants internes récents

L'indice de bien-être économique est construit à partir des données sur les caractéristiques des logements et les possessions des ménages, en utilisant une analyse en composantes principales (ACP). Dans le cadre du RGPH21, la mesure du bien-être économique repose sur l'élaboration d'un score composite, prenant en compte les variables suivantes :

- o **les caractéristiques du logement occupé** (nombre de personne par pièce pour dormir, nature du mur, nature du sol, nature du toit, source d'eau de boisson, source d'éclairage, lieu d'aisance, mode d'évacuation des ordures, système d'évacuation des eaux usées, mode de cuisson, statut d'occupation, traitement des eaux de boissons, etc.) ;
- o **les biens durables d'équipement** qui contribuent au confort du ménage.

Il existe des liens très étroits entre la migration et l'amélioration des conditions de vie car les populations migrent pour généralement rechercher de l'emploi afin d'améliorer leur condition de vie. Dans cette partie, on se consacrera à mettre en exergue la situation des immigrants internes récents et les conditions de vie.

L'indice de bien-être économique révèle qu'au niveau national, 41,0% des migrants internes récents vivent dans des conditions qualifiées de «pauvres». Cette proportion atteint 63,0% en milieu rural. En revanche, dans les villes hors Abidjan et à Abidjan même, les conditions de vie s'améliorent, avec respectivement 13,9% et 1,4% de migrants internes récents classés comme «pauvres» (Tableau 3.11).

Tableau 3.10 : Répartition des migrants internes récents par niveau de vie selon le milieu de résidence et le sexe

Niveau de vie	Sexe						RM
	Masculin		Féminin		Total		
	Nombre	%	Nombre	%	Nombre	%	
Abidjan ville							
Très Pauvre	854	0,6	567	0,4	1 421	0,5	151
Pauvre	1 487	1,0	1 080	0,7	2 567	0,9	138
Moyen	7 338	4,8	5 261	3,6	12 598	4,2	139
Riche	47 376	31,1	38 053	26,3	85 429	28,8	125
Très Riche	95 316	62,6	99 742	68,9	195 058	65,7	96
Total	152 371	100,0	144 702	100,0	297 074	100,0	105
Autres villes							
Très Pauvre	28 952	7,4	21 710	6,6	50 663	7,0	133
Pauvre	39 676	10,2	31 375	9,6	71 051	9,9	126
Moyen	88 835	22,7	69 148	21,1	157 983	22,0	128
Riche	130 459	33,4	106 606	32,5	237 065	33,0	122
Très Riche	102 739	26,3	99 128	30,2	201 866	28,1	104
Total	390 661	100,0	327 966	100,0	718 627	100,0	119
Ensemble rural							
Très Pauvre	229 941	31,4	182 821	30,6	412 762	31,1	126
Pauvre	232 308	31,8	192 117	32,2	424 425	31,9	121
Moyen	167 004	22,8	136 494	22,9	303 498	22,8	122
Riche	77 246	10,6	61 825	10,4	139 071	10,5	125
Très Riche	25 122	3,4	23 617	4,0	48 740	3,7	106
Total	731 621	100,0	596 875	100,0	1 328 496	100,0	123
Ensemble Côte d'Ivoire							
Très Pauvre	259 747	20,4	205 099	19,2	464 846	19,8	127
Pauvre	273 470	21,5	224 573	21,0	498 043	21,2	122
Moyen	263 177	20,6	210 902	19,7	474 079	20,2	125
Riche	255 082	20,0	206 484	19,3	461 565	19,7	124
Très Riche	223 178	17,5	222 487	20,8	445 665	19,0	100
Total	1 274 653	100,0	1 069 544	100,0	2 344 197	100,0	119

Source : ANStat, RGPH 2021

3.3 Migration internationale récente

Cette section s'intéresse aux personnes ayant immigré en Côte d'Ivoire au cours des 12 mois précédant le recensement.

3.3.1 Régions de destination des migrants internationaux récents

Sur les 195 616 migrants internationaux récents, le district d'Abidjan demeure la destination privilégiée, accueillant 20,9% de ce flux. Viennent ensuite les régions du Cavally (6,8%), de San-Pédro (6,6%), du Haut-Sassandra (5,9%), du Tonkpi (5,4%), du Guémon (4,7%) et de la Nawa (4,3%). Les régions les moins attractives pour ce flux récent sont le Kabadougou (0,9%), le Bafing (0,9%), Yamoussoukro (0,8%), le Folon (0,7%), l'Iffou (0,6%), le N'Zi (0,5%) et le Bélier (0,5%) (Tableau 3.12).

Tableau 3.11 : Répartition des migrants internationaux récents par régions de destination selon le sexe

Région	Sexe						RM
	Masculin	%	Féminin	%	Total	%	
D.A Abidjan	24 696	20,8	16 091	20,9	40 787	20,9	153
Haut-Sassandra	6 585	5,5	5 028	6,5	11 613	5,9	131
Poro	2 421	2,0	1 590	2,1	4 011	2,1	152
Gbèkè	2 091	1,8	1 433	1,9	3 523	1,8	146
Indenie-Djuablin	3 787	3,2	2 157	2,8	5 944	3,0	176
Tonkpi	6 330	5,3	4 266	5,5	10 597	5,4	148
D.A Yamoussoukro	964	0,8	543	0,7	1 506	0,8	177
Gontougo	1 902	1,6	1 069	1,4	2 971	1,5	178
San-Pedro	7 467	6,3	5 360	7,0	12 827	6,6	139
Kabadougou	976	0,8	776	1,0	1 753	0,9	126
N'Zi	753	0,6	272	0,4	1 024	0,5	277
Marahoue	2 901	2,4	1 690	2,2	4 591	2,3	172
Sud-Comoe	3 842	3,2	2 388	3,1	6 230	3,2	161
Worodougou	1 970	1,7	1 336	1,7	3 305	1,7	147
Loh-Djiboua	3 422	2,9	2 826	3,7	6 248	3,2	121
Agneby-Tiassa	2 051	1,7	1 368	1,8	3 419	1,7	150
Goh	3 701	3,1	2 766	3,6	6 467	3,3	134
Cavally	8 422	7,1	4 925	6,4	13 346	6,8	171
Bafing	993	0,8	680	0,9	1 673	0,9	146
Bagoue	3 353	2,8	1 732	2,3	5 085	2,6	194
Belier	649	0,5	379	0,5	1 028	0,5	171
Bere	1 492	1,3	579	0,8	2 072	1,1	258
Bounkani	1 313	1,1	848	1,1	2 161	1,1	155
Folon	769	0,6	556	0,7	1 325	0,7	138
Gbokle	2 508	2,1	1 856	2,4	4 364	2,2	135
Grands-Ponts	2 331	2,0	1 549	2,0	3 880	2,0	150
Guemon	5 490	4,6	3 634	4,7	9 124	4,7	151
Hambol	1 940	1,6	1 037	1,3	2 977	1,5	187
Iffou	827	0,7	379	0,5	1 206	0,6	218
La Me	2 442	2,1	1 377	1,8	3 819	2,0	177
Nawa	4 855	4,1	3 598	4,7	8 453	4,3	135
Tchologo	2 709	2,3	2 120	2,8	4 830	2,5	128
Moronou	2 786	2,3	670	0,9	3 457	1,8	416
Total	118 736	100,0	76 880	100,0	195 616	100,0	154

Source : ANStat, RGPH 2021

3.3.2. Pays d'origine des migrants internationaux récents

La population de migrants internationaux récents se chiffre à 195 616 individus, soit 8,8% de tous les immigrants internationaux (Migrants durée-de-vie). Ils proviennent majoritairement de la zone CEDEAO (plus de 91%). Comme pour les migrants durée-de-vie, les personnes originaires du Burkina Faso constituent la plus grande part (53,9%) de ce flux récent, suivies par celles du Mali (15,5%) (Tableau 3.13).

Tableau 3.12 : Répartition des migrants internationaux récents par pays de provenance selon le sexe

Pays de provenance	Sexe						RM
	Masculin		Féminin		Total		
	Nombre	%	Nombre	%	Nombre	%	
Bénin	2 865	2,4	1 852	2,4	4 716	2,4	155
Burkina-Faso	63 520	53,5	41 953	54,6	105 473	53,9	151
Cap Vert	18	0,0	11	0,0	28	0,0	167
Gambie	23	0,0	19	0,0	42	0,0	122
Ghana	3 313	2,8	2 563	3,3	5 876	3,0	129
Guinée	4 817	4,1	3 878	5,0	8 695	4,4	124
Guinée-Bissau	77	0,1	34	0,0	112	0,1	224
Libéria	1 626	1,4	1 555	2,0	3 180	1,6	105
Mali	18 333	15,4	11 895	15,5	30 227	15,5	154
Niger	6 749	5,7	2 727	3,5	9 476	4,8	247
Nigéria	1 673	1,4	1 523	2,0	3 196	1,6	110
Sénégal	1 164	1,0	567	0,7	1 731	0,9	205
Sierra-Léone	35	0,0	9	0,0	45	0,0	379
Togo	3 793	3,2	2 227	2,9	6 020	3,1	170
Pays CEDEAO	108 005	91,0	70 813	92,1	178 818	91,4	153
Mauritanie	972	0,8	120	0,2	1 092	0,6	810
Autres Afrique	3 450	2,9	2 121	2,8	5 571	2,8	163
Europe	2 269	1,9	1 301	1,7	3 570	1,8	174
Autres pays (Asie, Amérique et Océanie)	2 954	2,5	1 839	2,4	4 792	2,4	161
Autres nationalités/ND	1 086	0,9	687	0,9	1 773	0,9	158
Total	118 736	100,0	76880	100,0	195 616	100,0	154

Source : ANStat, RGPH 2021

3.3.3 Caractéristiques sociodémographiques des migrants internationaux récents

3.3.3.1 Situation matrimoniale des migrants internationaux récents

Parmi les migrants internationaux récents âgés de 15 ans et plus, les célibataires sont les plus nombreux (43,8%), suivis de près par les personnes mariées ou en union libre (55,1% combinés). Le travail et le regroupement familial sont cités comme des raisons majeures de ces migrations (Tableau 3.14). En effet, la proportion des immigrants qui ont quitté leurs pays pour rejoindre leurs familles est de 58,03% et la proportion de ceux qui y sont venus pour du travail est de 24,63% (ENE, 2019).

Tableau 3.13 : Répartition des migrants internationaux récents par situation matrimoniale de la population résidente âgée de 15 ans ou plus migrante selon le milieu de résidence et le sexe

Situation matrimoniale	Sexe					
	Masculin	%	Féminin	%	Total	%
Célibataire	52 764	51,8	18 651	30,4	71 415	43,8
Union libre	15 223	14,9	11 724	19,1	26 947	16,5
Marié	33 362	32,7	29 601	48,3	62 963	38,6
Séparé(e)	106	0,1	72	0,1	178	0,1

Situation matrimoniale	Sexe					
	Masculin	%	Féminin	%	Total	%
Divorcé(e)	122	0,1	101	0,2	223	0,1
Veuf(ve)	339	0,3	1 154	1,9	1 493	0,9
Non déclarée	1	0,0	1	0,0	2	0,0
Total	101 916	100,0	61 305	100,0	163 221	100,0

Source : ANStat, RGPH 2021

3.3.3.2 Niveau d’instruction des migrants internationaux récents

Le niveau d’instruction est l’une des caractéristiques importantes dans le profilage des immigrants d’un pays. En effet, la connaissance du niveau d’instruction des immigrants permet non seulement de se situer sur leurs besoins en termes de services spécifiques mais aussi d’évaluer l’impact de l’immigration sur le système éducatif d’un pays et leur capacité à s’intégrer.

Plus de la moitié (environ 53,3%) des migrants internationaux récents ont au moins un niveau d’instruction secondaire. Cependant, une part non négligeable (7,1% des personnes en âge d’être scolarisées) n’a aucun niveau d’instruction. Les hommes et les femmes présentent des profils d’instruction similaires (Tableau 3.14).

Tableau 3.14 : Répartition des migrants internationaux récents par niveau d’instruction et milieu de résidence selon le sexe

Groupe d’âge	Migrants Internationaux Récents					
	Masculin	(%)	Femme	(%)	Total	(%)
ABIDJAN VILLE						
Sans niveau	453	4,9	392	6,7	846	5,6
Primaire	2 364	25,4	1 759	29,8	4 123	27,1
Secondaire	3 822	41,0	2 323	39,4	6 145	40,4
Supérieur	2 404	25,8	1 326	22,5	3 730	24,5
Ne sait pas	275	2,9	94	1,6	369	2,4
Total	9 318	100,0	5 894	100,0	15 212	100,0
AUTRES VILLES						
Sans niveau	507	6,7	401	8,4	908	7,3
Primaire	2 546	33,6	1 853	38,8	4 399	35,6
Secondaire	3 445	45,4	2 096	43,9	5 541	44,8
Supérieur	967	12,7	395	8,3	1 362	11,0
Ne sait pas	124	1,6	25	0,5	149	1,2
Total	7 589	100,0	4 770	100,0	12 360	100,0
ENSEMBLE VILLES						
Sans niveau	960	5,7	794	7,4	1 754	6,4
Primaire	4 910	29,0	3 612	33,9	8 522	30,9
Secondaire	7 267	43,0	4 419	41,4	11 686	42,4
Supérieur	3 371	19,9	1 721	16,1	5 092	18,5
Ne sait pas	399	2,4	119	1,1	518	1,9
Total	16 908	100,0	10 664	100,0	27 572	100,0
ENSEMBLE RURAL						
Sans niveau	813	7,5	587	9,8	1 400	8,3
Primaire	5 179	47,9	3 177	53,2	8 356	49,8
Secondaire	4 280	39,6	2 049	34,3	6 329	37,7
Superieur	412	3,8	118	2,0	530	3,2
Ne sait pas	120	1,1	41	0,7	161	1,0
Total	10 804	100,0	5 973	100,0	16 776	100,0

Groupe d’âge	Migrants Internationaux Récents					
	Masculin	(%)	Femme	(%)	Total	(%)
ENSEMBLE						
Sans niveau	1 774	6,4	1 381	8,3	3 154	7,1
Primaire	10 089	36,4	6 789	40,8	16 878	38,1
Secondaire	11 547	41,7	6 468	38,9	18 015	40,6
Superieur	3 783	13,7	1 839	11,1	5 622	12,7
Ne sait pas	519	1,9	160	1,0	679	1,5
Total	27 711	100,0	16 637	100,0	44 348	100,0

Source : ANStat, RGPH 2021

3.3.3.3 Groupes ethniques et nationalités des migrants internationaux récents

Il est important de souligner que les migrations internationales concernent généralement les déplacements de populations entre la Côte d’Ivoire et d’autres pays. Dans ce recensement, les immigrants internationaux récents désignent des personnes nées à l’étranger, qu’elles soient d’origine ivoirienne ou non, qui se sont déplacées jusqu’en Côte d’Ivoire, même si elles sont principalement composées de personnes d’origine étrangère.

Parmi les 14 606 migrants internationaux récents de nationalité ivoirienne (Ivoiriens revenant au pays), le groupe ethnique Mandé du Nord est le plus représenté (38,4%), suivi du groupe Akan (26,9%) (Graphique 3.5).

Graphique 3.5 : Proportions des migrants internationaux récents par groupe ethnique

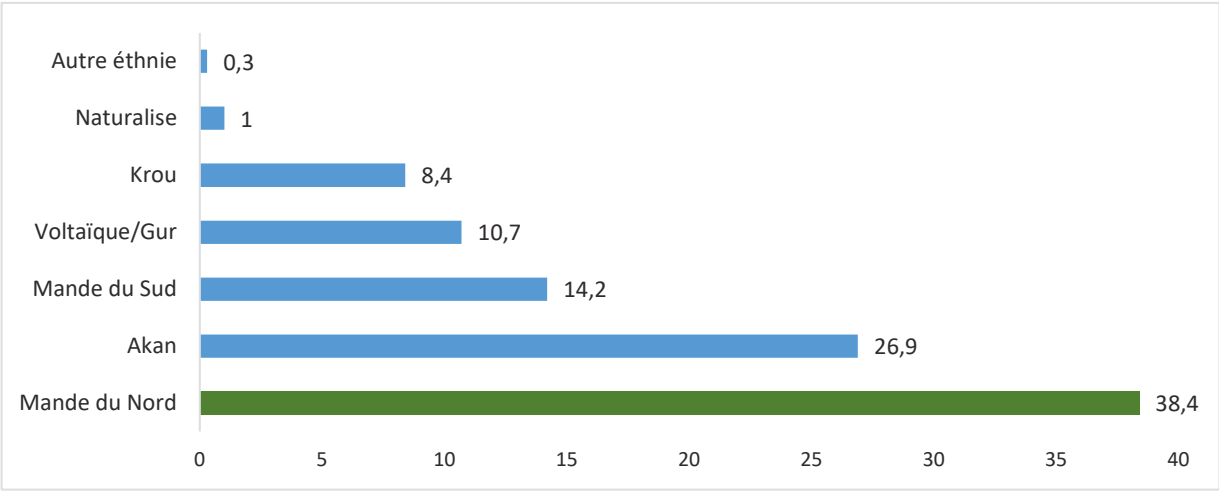

Source : ANStat, RGPH 2021

3.3.3.4. Religion des migrants internationaux récents

La majorité des immigrants internationaux récents sont de confession musulmane (64,4%), ce qui s’explique en partie par l’origine géographique de ces flux (pays voisins majoritairement islamisés). Les chrétiens constituent le deuxième groupe religieux. Les animistes et autres religions sont minoritaires (Graphique 3.6).

Graphique 3.6 : Proportions des migrants internationaux récents par religion

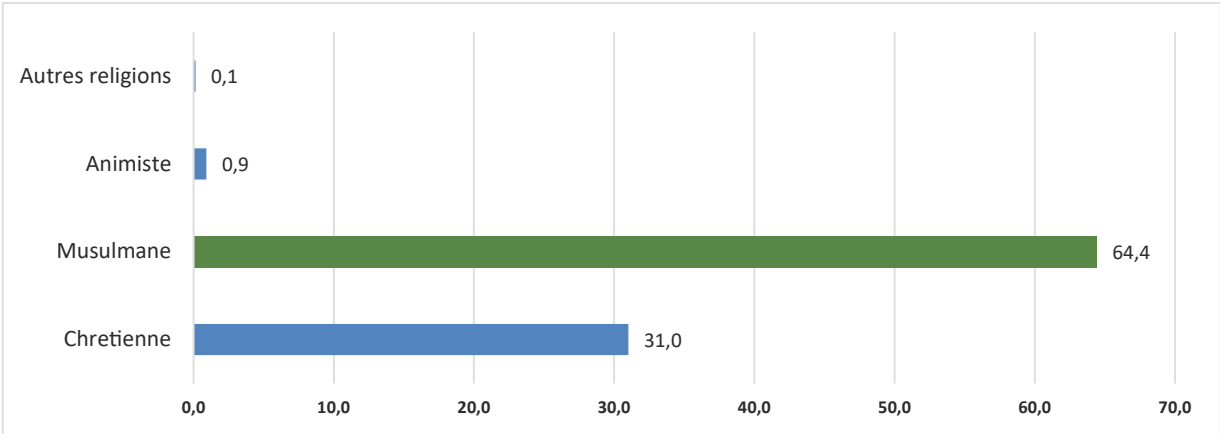

Source : ANStat, RGPH 2021

3.3.3.5. Branches d'activités économiques des migrants internationaux récents

Les migrants internationaux récents en âge de travailler s'insèrent principalement dans le secteur agricole (43,9%). Le commerce (22,1%) et les services (17,8%) sont également des secteurs d'emploi importants pour ce groupe. Le secteur du bâtiment et des travaux publics attire une plus faible proportion (2,7%) (Graphique 3.7).

Graphique 3.7 : Proportions des migrants internationaux récents par branche d'activité économique

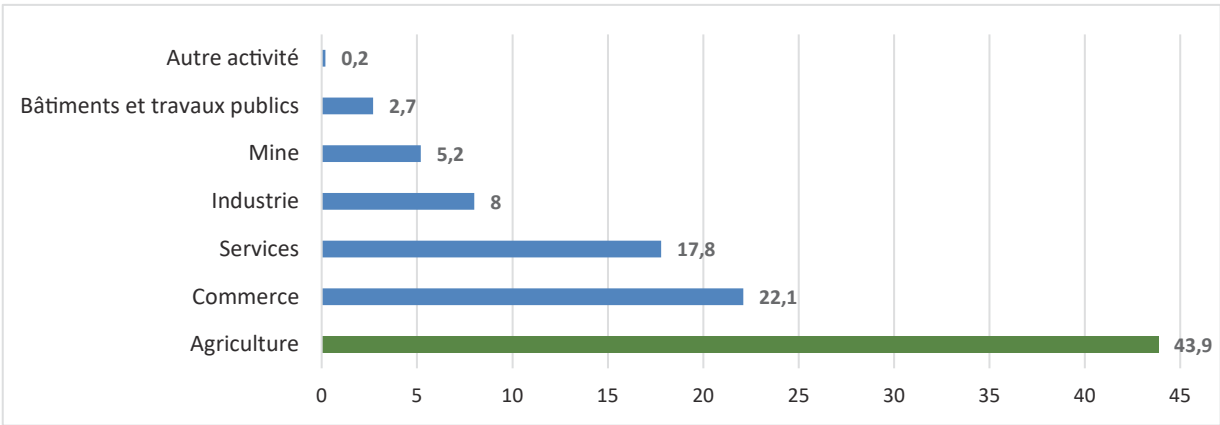

Source : ANStat, RGPH 2021



Migration

RAPPORT THEMATIQUE | TOME 2

CHAPITRE IV

EMIGRATION

4.1. Emigration entre 2016 et 2021

4.1.1 Volume et évolution entre 2016 et 2021

4.1.2 Structures par âge et par sexe entre 2016 et 2021

4.1.3. Emigrés par zones de départs entre 2016 et 2021

4.1.3.1 Départ des émigrés par milieu de résidence

4.1.3.2 Principales régions de départ des émigrés

4.1.4 Motifs de départ et destinations

4.1.4.1 Motifs de départ

4.1.4.2 Pays de destination des émigrés

4.2. Emigration des douze derniers mois

4.2.1 Volume et évolution des émigrations des douze derniers mois

4.2.2 Structures par âge et par sexe des émigrés des douze derniers mois

4.2.3. Emigrés par zone de départs des douze derniers mois

4.2.3.1 Départ des émigrés par milieu de résidence

4.2.3.2 Principales villes de départ des émigrés des douze derniers mois

4.2.4 Motif de départ et destinations des émigrés des douze derniers mois

4.2.4.1 Motifs de départ

4.2.4.2 Pays de destination des émigrés des douze derniers mois

CHAPITRE IV : EMIGRATION

Ce chapitre examine le phénomène de l'émigration au départ de la Côte d'Ivoire. Il analyse, dans un premier temps, les départs survenus au cours des cinq (5) années précédant le recensement (2016-2021), puis se concentre sur l'émigration plus récente, celle des douze derniers mois (novembre 2020 - novembre 2021). Pour rappel, les émigrés sont les individus qui appartenaient aux ménages recensés au moment de l'enquête mais qui ont changé de résidence pour s'établir hors du pays. Si la Côte d'Ivoire est traditionnellement perçue comme un pays d'immigration, le phénomène d'émigration, bien que relativement récent, a connu une augmentation significative de ses flux au cours des dernières décennies.

4.1. Émigration entre 2016 et 2021

Cette section se focalise sur les caractéristiques des personnes ayant quitté la Côte d'Ivoire durant la période quinquennale allant de 2016 à 2021.

4.1.1 Volume et évolution entre 2016 et 2021

Au cours des cinq années précédant le RGPH 2021, 156 888 personnes ont quitté la Côte d'Ivoire, ce qui correspond à une moyenne annuelle d'environ 31 378 émigrés. La répartition de ces émigrés selon le milieu de résidence avant le départ indique que 54,6% vivaient en milieu urbain, tandis que 45,4% provenaient du milieu rural. La majorité de ces émigrés étaient des hommes (95 614) contre 61 274 femmes, soit un rapport de masculinité de 156 hommes pour 100 femmes. Concernant la ville d'Abidjan, elle a été le point de départ pour 41 366 émigrés, ce qui représente 26,4% du total des départs sur la période. Les autres villes ont contribué à hauteur de 28,2% des émigrés, et le milieu rural à 45,4%.

Il est à noter qu'à Abidjan et dans l'ensemble du milieu urbain, la proportion de femmes parmi les émigrés est légèrement plus élevée que celle des hommes par rapport à leur population respective dans ces milieux avant le départ (Tableau 4.1).

Tableau 4.1 : Répartition de la population émigrée par milieu de résidence selon le sexe

Milieu de résidence	Sexe						RM
	Masculin		Féminin		Total		
	Effectif	%	Effectif	%	Effectif	%	
Abidjan ville	23 716	24,8	17 650	28,8	41 366	26,4	134,4
Autres villes	28 205	29,5	16 055	26,2	44 260	28,2	175,7
Ensemble urbain	51 921	54,3	33 705	55,0	85 626	54,6	154,1
Rural	43 693	45,7	27 569	45,0	71 262	45,4	158,5
Ensemble Côte d'Ivoire	95 614	100	61 274	100	156 888	100	156,0

Source : ANStat, RGPH 2021

4.1.2 Structures par âge et par sexe entre 2016 et 2021

La pyramide des âges des émigrés de la période 2016-2021 révèle une population majoritairement jeune. En effet, 63,0% des émigrés, soit 98 907 personnes, étaient âgés de 15 à 35 ans. Ce groupe de jeunes émigrés est composé de 63 982 hommes et 34 925 femmes (Graphique 4.2).

L'émigration est moins intense parmi les jeunes enfants et les adultes plus âgés, comparativement à celle des jeunes. Bien que les femmes émigrent en nombre significatif, les hommes restent globalement plus nombreux dans les statistiques d'émigration sur cette période.

Graphique 4.2 : Pyramide des âges des émigrés de la Côte d'Ivoire entre 2016 et 2021

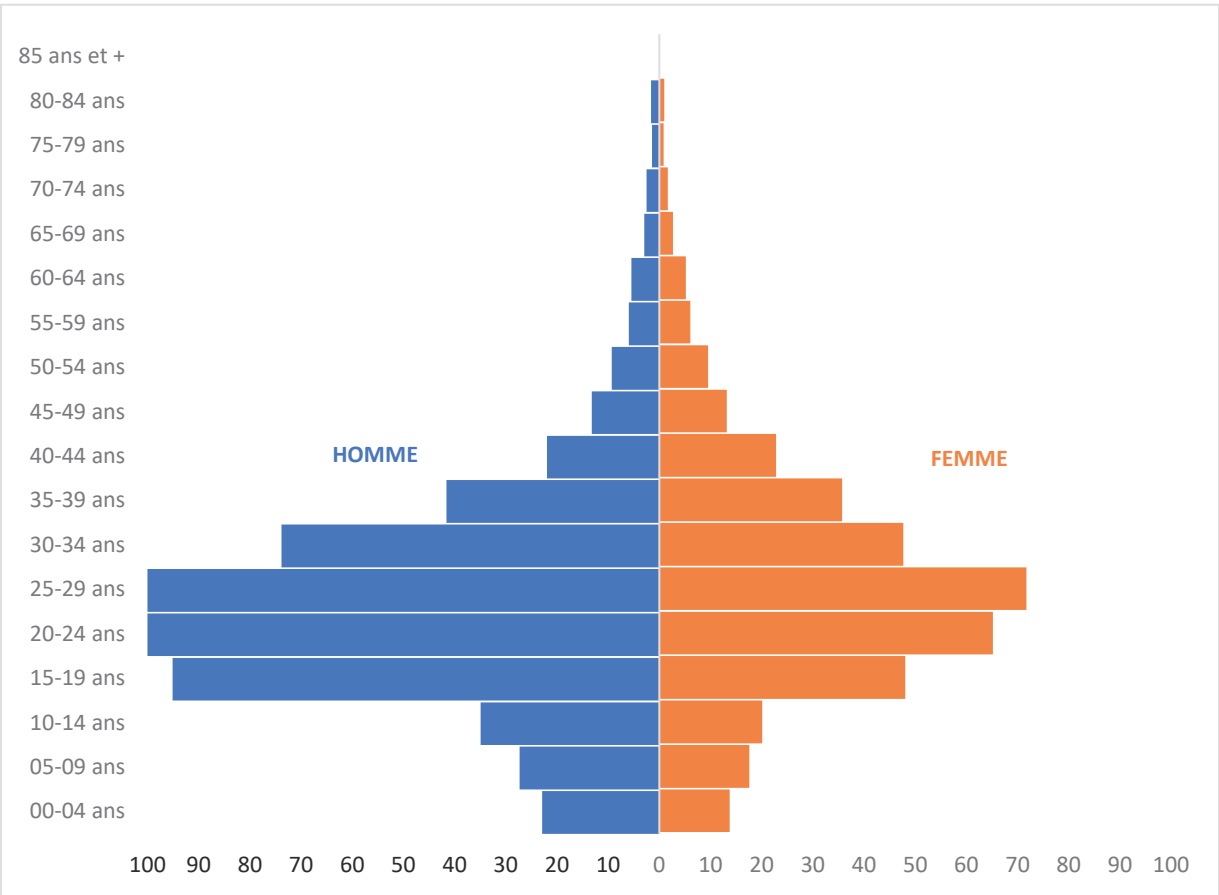

Source : ANStat, RGPH 2021

4.1.3. Émigrés par zones de départs entre 2016 et 2021

4.1.3.1 Départ des émigrés par milieu de résidence

Entre 2016 et 2021, l'émigration a majoritairement eu lieu depuis les zones urbaines, qui ont fourni 54,6% des émigrés, contre 45,4% pour les milieux ruraux. Cette tendance se confirme pour les deux sexes : 54,3% des hommes émigrés et 55,0% des femmes émigrées résidaient en milieu urbain avant leur départ (Graphique 4.3).

Graphique 4.3: Répartition des émigrés par milieu de résidence avant le départ selon le sexe

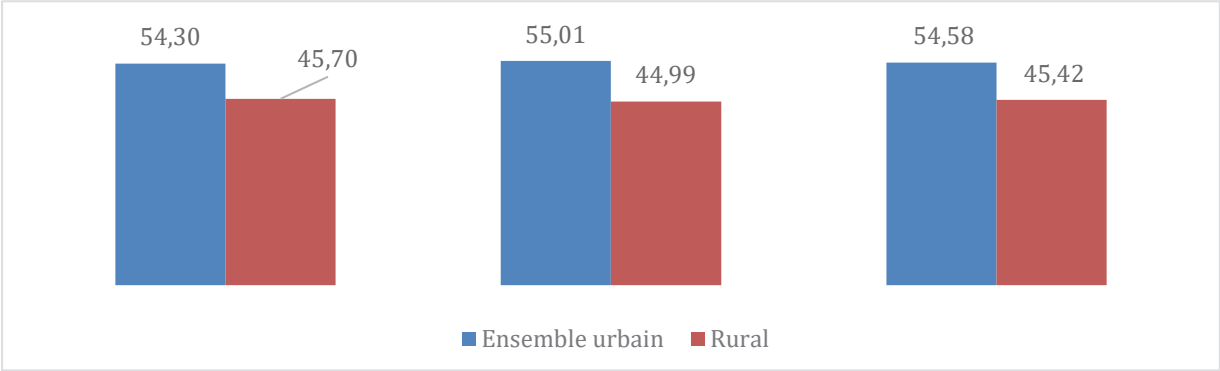

Source : ANStat, RGPH 2021

4.1.3.2 Principales régions de départ des émigrés

Le District Autonome d’Abidjan se distingue comme la principale zone d’origine des émigrants internationaux, représentant 52,2% des départs enregistrés au cours des cinq dernières années. La région du Haut-Sassandra, avec Daloa comme chef-lieu, se classe en deuxième position. La littérature mentionne d’ailleurs Daloa comme un important point de départ et de transit pour l’émigration. En quatrième position se trouve la zone urbaine du Gbêkê, suivie par la région du Cavally. Ainsi, les principales zones urbaines de départ et de transit en Côte d’Ivoire apparaissent également comme les principales sources d’émigration durant cette période (Graphique 4.4).

Graphique 4.4 : Principales villes de départ des émigrants des cinq dernières années

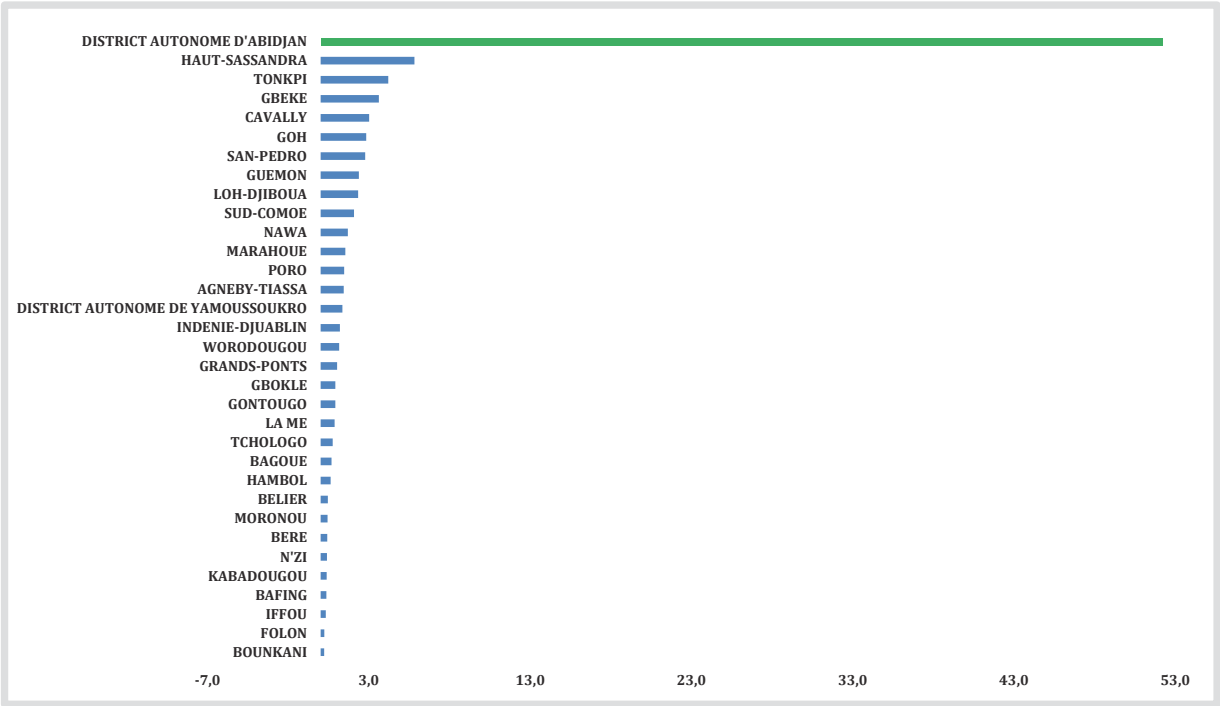

Source : ANStat, RGPH 2021

4.1.4 Motifs de départ et destinations

4.1.4.1 Motifs de départ

Le principal motif d’émigration au cours des cinq dernières années est la **recherche d’emploi** (31,0%). Le **regroupement familial** arrive en deuxième position avec 30,1% des départs. Les émigrations pour **motif d’études** concernent 20,5% des émigrés de cette période. Une faible proportion a émigré pour cause de conflit (0,8%) ou de maladie (3,9%) (Tableau 4.3).

Chez les hommes, la recherche d’emploi est le motif prédominant (37,1%). En revanche, chez les femmes, le regroupement familial est la raison majoritaire (40,2%). Le rapport de masculinité est en faveur des hommes pour tous les motifs, à l’exception du regroupement familial.

Tableau 4.2 : Répartition de la population émigrée par motif de départ des cinq dernières années selon le sexe

Motif	Sexe						RM
	Masculin		Féminin		Total		
	Effectif	%	Effectif	%	Effectif	%	
Études	19 636	20,5	12 602	20,6	32 238	20,5	155,8
Recherche d'emploi	35 458	37,1	13 099	21,4	48 557	31,0	270,7
Délocalisation de l'activité/ Affectation	5 089	5,3	1 704	2,8	6 793	4,3	298,7
Regroupement familiale	22 625	23,7	24 630	40,2	47 255	30,1	91,9
Maladie	3 570	3,7	2 504	4,1	6 074	3,9	142,6
Conflit	676	0,7	518	0,8	1 194	0,8	130,5
Autres à préciser	2 173	2,3	2 039	3,3	4 212	2,7	106,6
Ne sait pas	6 387	6,7	4 178	6,8	10 565	6,7	152,9
Total	95 614	100,0	61 274	100,0	156 888	100,0	156,0

4.1.4.2 Pays de destination des émigrés

Parmi les personnes ayant quitté la Côte d’Ivoire entre 2016 et 2021, 30,5% se sont installées au Burkina Faso, faisant de ce pays la principale destination. Le Mali arrive en deuxième position, accueillant 7,5% de ces émigrés. Hors du continent africain, l’Europe est la principale destination avec 25,4% des émigrés. Les personnes s’étant établies en Amérique ou en Asie représentent 7,7% du total (Tableau 4.4).

Concernant les hommes, 29,1% se sont dirigés vers le Burkina Faso, tandis que cette proportion atteint 32,7% chez les femmes. Pour l’Europe, les parts respectives sont de 26,4% pour les hommes et 23,8% pour les femmes.

Tableau 4.3 : Répartition des émigrants par pays de destination

Pays	Sexe					
	Masculin		Féminin		Total	
	Effectif	%	Effectif	%	Effectif	%
Bénin	1 356	1,4	698	1,1	2 054	1,3
Burkina-Faso	27 805	29,1	20 003	32,7	47 808	30,5
Cap Vert	9	0,0	11	0,0	20	0,0
Gambie	34	0,0	18	0,0	52	0,0

Pays	Sexe					
	Masculin		Féminin		Total	
	Effectif	%	Effectif	%	Effectif	%
Ghana	2 873	3,0	1 983	3,2	4 856	3,1
Guinée	2 172	2,3	1 545	2,5	3 717	2,4
Guinée-Bissau	46	0,0	20	0,0	66	0,0
Libéria	1 687	1,8	1 117	1,8	2 804	1,8
Mali	7 427	7,8	4 409	7,2	11 836	7,5
Niger	1 647	1,7	721	1,2	2 368	1,5
Nigéria	622	0,7	365	0,6	987	0,6
Sénégal	971	1,0	667	1,1	1 638	1,0
Sierra-Léone	34	0,0	9	0,0	43	0,0
Togo	1 059	1,1	639	1,0	1 698	1,1
Mauritanie	362	0,4	146	0,2	508	0,3
Autres Afrique	12 564	13,1	7 438	12,1	20 002	12,8
Europe	25 204	26,4	14 564	23,8	39 768	25,4
Autres pays (Asie, Amérique & Océanie)	6 925	7,2	5 136	8,4	12 061	7,7
Autres nationalités /ND	2 802	2,9	1772	2,9	4574	2,9
Total	95 599	100,0	61 261	100,0	156 860	100,0

Source : ANStat, RGPH 2021

4.2. Émigration des douze derniers mois

Cette section se concentre sur les départs de la Côte d'Ivoire effectués plus récemment, soit entre novembre 2020 et novembre 2021.

4.2.1 Volume et évolution des émigrations des douze derniers mois

La population résidente en Côte d'Ivoire ayant émigré au cours des douze mois précédant le RGPH 2021 s'élève à 30 795 individus. Ce flux est composé de 17 078 hommes (55,5%) et 13 717 femmes, soit un rapport de masculinité de 125 hommes pour 100 femmes. Parmi ces émigrés récents, 28,8% résidaient dans la ville d'Abidjan avant leur départ, et 25,6% dans les autres villes. Ceux provenant du milieu rural représentent 45,5%. Ainsi, les émigrés des douze derniers mois étaient majoritairement issus du milieu urbain (54,5%), une tendance observée pour les deux sexes (Tableau 4.5).

En considérant les 195 616 immigrants internationaux arrivés en Côte d'Ivoire sur la même période (voir Chapitre 3), le solde migratoire international pour 2020-2021 est positif et s'établit à +164 821 personnes, soit un taux net de migration de +0,6%.

Tableau 4.4 : Répartition de la population émigrée des douze derniers mois par milieu de résidence selon le sexe

Milieu de résidence	Sexe						RM
	Masculin		Féminin		Total		
	Nombre	%	Nombre	%	Nombre	%	
Abidjan ville	4 657	27,3	4 226	30,8	8 883	28,8	110,2
Autres villes	4 542	26,6	3 347	24,4	7 889	25,6	135,7
Ensemble Urbain	9 199	53,9	7 573	55,2	16 772	54,5	121,5
Rural	7 879	46,1	6 144	44,8	14 023	45,5	128,2
Total	17 078	100,0	13 717	100,0	30 795	100,0	124,5

Source : ANStat, RGPH 2021

4.2.2 Structures par âge et par sexe des émigrés des douze derniers mois

La forme de la pyramide des âges est révélatrice d'une population d'émigrée des douze derniers mois majoritairement jeunes. En effet, les émigrés des douze derniers mois âgés entre 15ans et 35ans représentent 58,9% de ces émigrés récents. Ces jeunes émigrés représentent 59,6% et 57,9% respectivement chez les hommes et les femmes. Les personnes âgées de moins de 15 ans ayant émigré les douze derniers mois ont une proportion de 16,3%. Le groupe d'âge ayant majoritairement émigré sont les personnes entre 20 et 25 ans. Leur proportion est de 19,0%.

Comparativement aux femmes, les hommes ont connu plus de départs pendant les douze derniers mois précédents. Cependant, l'émigration des femmes sur cette même période reste importante ce qui permet de confirmer la féminisation des mouvements migratoires.

Graphique 4.5 : Pyramide des âges des émigrés des douze derniers mois

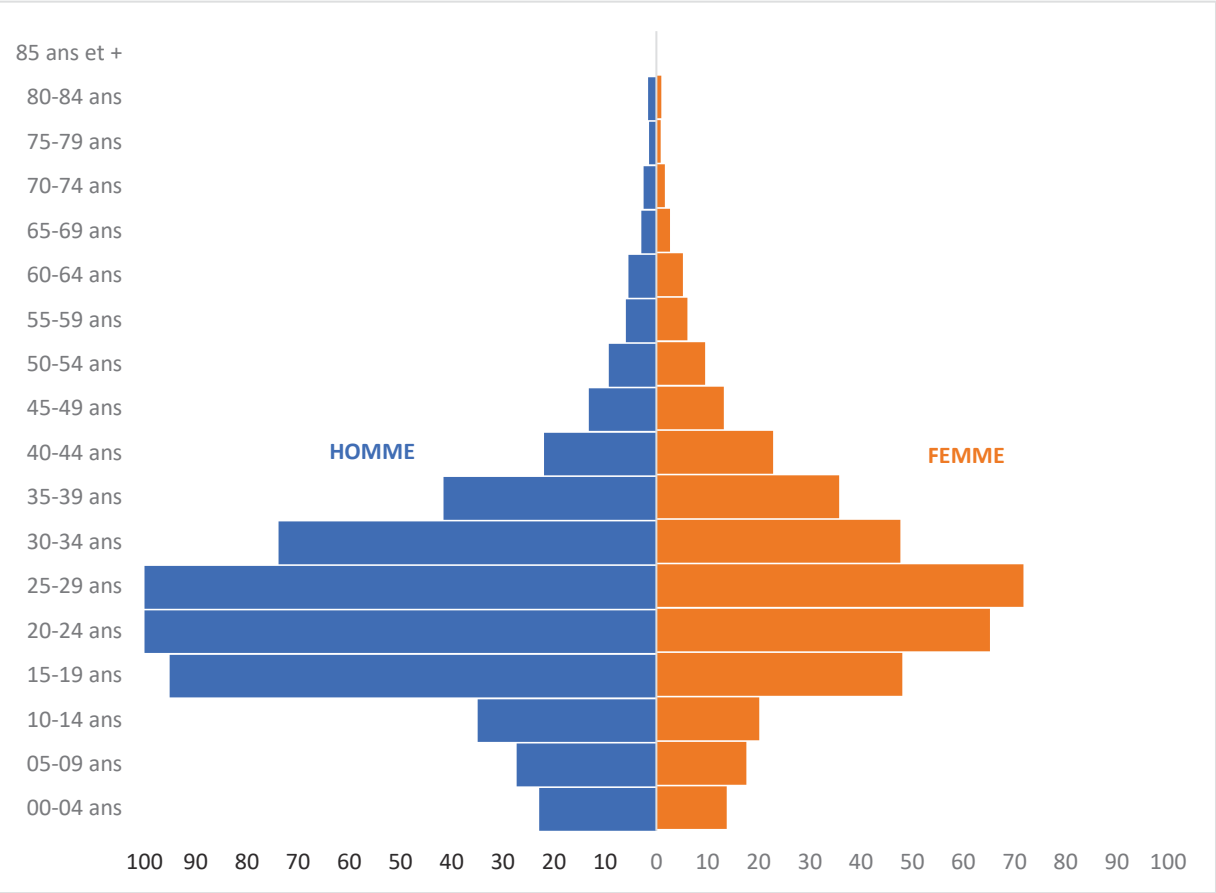

Source : ANStat, RGPH 2021

4.2.3. Emigrés par zone de départs des douze derniers mois

4.2.3.1 Départ des émigrés par milieu de résidence

Les émigrés des douze derniers mois résidaient majoritairement dans le district d'Abidjan avant leur départ (31,5%). La deuxième principale région de départ est le Tonkpi, avec 6,4% des émigrés. La région du Kabadougou enregistre la plus faible proportion d'émigrés récents (0,3%) (Tableau 4.6).

Les principales régions de départ sont les mêmes pour les deux sexes, le district d'Abidjan étant la principale zone d'origine tant pour les hommes que pour les femmes ayant émigré au cours de cette période.

Tableau 4.5 : Répartition des émigrants des douze derniers mois par districts/ régions de départ

Région	Sexe						RM
	Masculin		Féminin		Total		
	Nombre	%	Nombre	%	Nombre	%	
D.A Abidjan	5 097	29,8	4609	33,6	9 706	31,5	110,6
Haut-sassandra	1 043	6,1	651	4,7	1 694	5,5	160,2
Poro	210	1,2	137	1,0	347	1,1	153,3
Gbèkè	420	2,5	298	2,2	718	2,3	140,9
Indenie-djuablin	335	2,0	281	2,0	616	2,0	119,2

Région	Sexe						RM
	Masculin		Féminin		Total		
	Nombre	%	Nombre	%	Nombre	%	
Tonkpi	1 126	6,6	852	6,2	1 978	6,4	132,2
D.A Yamoussoukro	157	0,9	124	0,9	281	0,9	126,6
Gontougo	402	2,4	316	2,3	718	2,3	127,2
San-pedro	1 024	6,0	859	6,3	1883	6,1	119,2
Kabadougou	63	0,4	35	0,3	98	0,3	180,0
N'Zi	81	0,5	57	0,4	138	0,4	142,1
Marahoue	326	1,9	240	1,7	566	1,8	135,8
Sud-comoe	530	3,1	401	2,9	931	3,0	132,2
Worodougou	273	1,6	242	1,8	515	1,7	112,8
Loh-djiboua	621	3,6	503	3,7	1 124	3,6	123,5
Agneby-tiassa	313	1,8	257	1,9	570	1,9	121,8
Goh	625	3,7	492	3,6	1117	3,6	127,0
Cavally	786	4,6	575	4,2	1361	4,4	136,7
Bafing	106	0,6	66	0,5	172	0,6	160,6
Bagoue	154	0,9	91	0,7	245	0,8	169,2
Belier	82	0,5	91	0,7	173	0,6	90,1
Bere	183	1,1	107	0,8	290	0,9	171,0
Bounkani	170	1,0	117	0,9	287	0,9	145,3
Folon	65	0,4	42	0,3	107	0,3	154,8
Gbokle	442	2,6	358	2,6	800	2,6	123,5
Grands-ponts	236	1,4	248	1,8	484	1,6	95,2
Guemon	711	4,2	496	3,6	1207	3,9	143,3
Hambol	134	0,8	90	0,7	224	0,7	148,9
La me	185	1,1	139	1,0	324	1,1	133,1
Iffou	91	0,5	79	0,6	170	0,6	115,2
Nawa	828	4,8	672	4,9	1500	4,9	123,2
Tchologo	171	1,0	104	0,8	275	0,9	164,4
Moronou	88	0,5	88	0,6	176	0,6	100,0
Ensemble	17 078	100,0	13 717	100,0	30 795	100,0	124,5

Source : ANStat, RGPH 2021

4.2.3.2 Principales villes de départ des émigrés des douze derniers mois

Parmi toutes les villes de Côte d'Ivoire, Abidjan est la principale ville de départ des émigrés au cours des 12 derniers mois. Elle représente à elle seule 53,0% des départs en provenance du milieu urbain (Graphique 4.6).

En tant que capitale économique et l'un des plus importants centres urbains d'Afrique subsaharienne, Abidjan concentre des opportunités mais aussi des dynamiques qui favorisent les départs vers l'étranger.

Graphique 4.6 : Principales villes de départ de l'émigration des 12 derniers mois

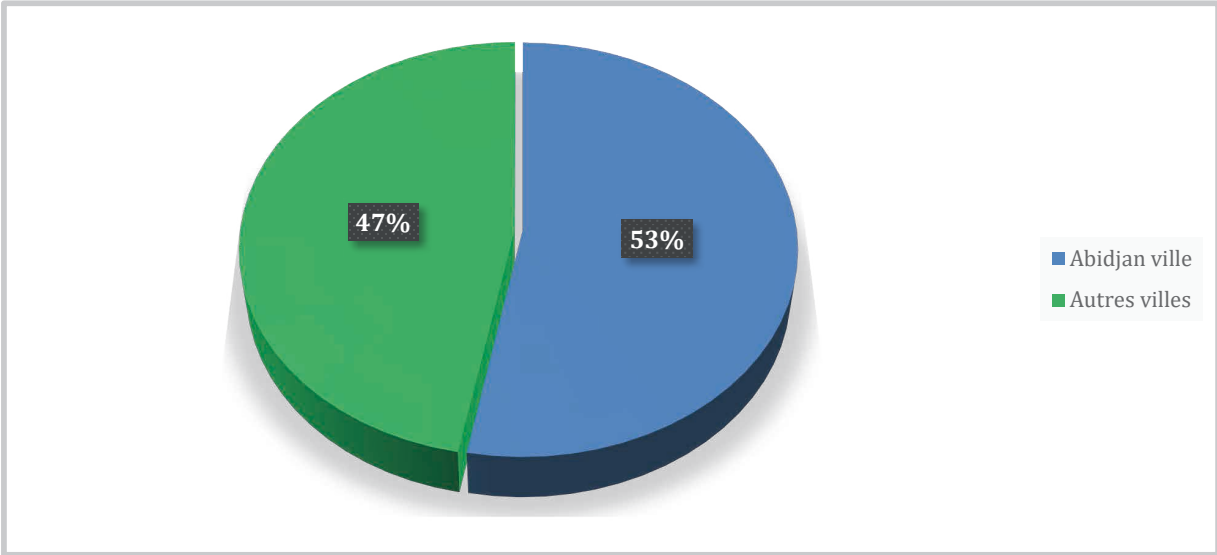

Source : ANStat, RGPH 2021

4.2.4 Motif de départ et destinations des émigrés des douze derniers mois

4.2.4.1 Motifs de départ

Au cours des douze derniers mois, le principal motif d'émigration est le **regroupement familial** (37,6%). La **recherche d'emploi** arrive en seconde position (21,2%). Les départs pour motif d'études représentent 18,1% des émigrés récents (Tableau 4.7).

Tant pour les hommes que pour les femmes, le regroupement familial est la raison principale. Toutefois, chez les hommes, la recherche d'emploi (25,5%) est le deuxième motif le plus cité, tandis que chez les femmes, ce sont les études (17,0%).

Tableau 4.6 : Répartition des émigrés des douze derniers mois par motif de départ selon le sexe

Motif	Sexe						RM
	Masculin		Féminin		Total		
	Nombre	%	Nombre	%	Nombre	%	
Etudes	3 254	19,1	2 338	17,0	5 592	18,2	139,2
Recherche d'emploi	4 350	25,5	2 173	15,8	6 523	21,2	200,2
Délocalisation de l'activité/ Affectation	1 015	5,9	390	2,8	1 405	4,6	260,3
Regroupement familiale	5 401	31,6	6 189	45,1	11 590	37,6	87,3
Maladie	1 028	6,0	823	6,0	1 851	6,0	124,9
Conflit	66	0,4	61	0,4	127	0,4	108,2
Autres à préciser	769	4,5	819	6,0	1 588	5,2	93,9
Ne sait pas	1 195	7,0	924	6,7	2 119	6,9	129,3
Total	17 078	100,0	13 717	100,0	30 795	100,0	124,5

Source : ANStat, RGPH 2021

4.2.4.2 Pays de destination des émigrés des douze derniers mois

Les émigrations récentes se sont principalement dirigées vers les pays de l'espace CEDEAO. Le Burkina Faso a été la principale destination, accueillant 34,8% de ces émigrés. Le Mali se place en deuxième position avec 10,0%. Au total, 61,4% des émigrés récents se sont installés dans un pays de la CEDEAO. Les émigrations vers les autres pays d'Afrique représentent 12,8%, et celles en direction de l'Europe 15,2% (Tableau 4.8).

Pour la plupart des pays d'accueil, le nombre d'émigrés de sexe masculin est supérieur à celui des femmes, à l'exception notable du Cap-Vert.

Tableau 4.7 : Répartition des émigrants des douze derniers mois par pays de résidence

	Masculin		Féminin		Total		RM
	Nombre	%	Nombre	%	Nombre	%	
Bénin	275	1,6	136	1,0	411	1,3	202,2
Burkina-Faso	5 849	34,3	4 865	35,5	10 714	34,8	120,2
Cap Vert	1	0,0	2	0,0	3	0,0	50,0
Gambie	9	0,1	7	0,1	16	0,1	128,6
Ghana	579	3,4	515	3,8	1 094	3,6	112,4
Guinée	555	3,2	492	3,6	1047	3,4	112,8
Guinée-Bissau	13	0,1	7	0,1	20	0,1	185,7
Libéria	373	2,2	277	2,0	650	2,1	134,7
Mali	1 787	10,5	1 300	9,5	3 087	10,0	137,5
Niger	542	3,2	251	1,8	793	2,6	215,9
Nigéria	107	0,6	78	0,6	185	0,6	137,2
Sénégal	220	1,3	166	1,2	386	1,3	132,5
Sierra-Léone	9	0,1	4	0,0	13	0,0	225,0
Togo	266	1,6	189	1,4	455	1,5	140,7
Mauritanie	76	0,4	37	0,3	113	0,4	205,4
Autres Afrique	2 062	12,1	1 748	12,7	3 810	12,4	118,0
Europe	2 575	15,1	2091	15,2	4666	15,2	123,1
Autres pays (Asie, Amérique & Océanie)	1 020	6,0	964	7,0	1 984	6,4	105,8
Autres nationalités /ND	759	4,4	583	4,3	1342	4,4	130,2
Total	17 077	100,0	13 712	100,0	30 789	100,0	124,5

Source : ANStat, RGPH 2021

Migration

RAPPORT THEMATIQUE | TOME 2

CHAPITRE V

POPULATION ÉTRANGÈRE

- 5.1. Volume et évolution de la population étrangère
- 5.2 Structure par sexe et par âge de la population étrangère
- 5.3. Caractéristiques de la population étrangère
 - 5.3.1 Nationalité de la population étrangère
 - 5.3.2 Situation matrimoniale de la population étrangère
 - 5.3.3 Niveau d'instruction de la population étrangère
 - 5.3.4 Pays de naissance de la population étrangère
 - 5.3.5 Religion de la population étrangère
 - 5.3.6 Branches d'activités économiques de la population étrangère

CHAPITRE V : POPULATION ÉTRANGÈRE

Ce chapitre est consacré à l'analyse de la population étrangère résidant en Côte d'Ivoire, telle qu'identifiée lors du RGPH 2021. Dans le cadre de ce rapport, le terme «population étrangère» désigne les personnes ne possédant pas la nationalité ivoirienne, indépendamment de leur lieu de naissance. L'objectif est de déterminer le volume de cette population, d'examiner son évolution tendancielle et de décrire ses principales caractéristiques sociodémographiques et économiques.

5.1. Volume et évolution de la population étrangère

Le recensement de 2021 a permis d'identifier 6 435 835 individus de nationalité étrangère au sein des ménages ordinaires (le chiffre total, tous types de ménages confondus, étant de 6 460 062). Cette population représente 22,0% de la population totale résidente en Côte d'Ivoire. Elle se compose de 3 515 943 hommes et 2 919 892 femmes, ce qui correspond à un rapport de masculinité de 120,4 hommes pour 100 femmes. La population étrangère réside majoritairement en milieu rural (53,3%), contre 46,7% en milieu urbain. La ville d'Abidjan, à elle seule, accueille 18,9% de l'ensemble des étrangers résidant dans le pays (Tableau 5.1).

Tableau 5.1 : Répartition de la population résidente étrangère par milieu de résidence selon le sexe

Milieu de résidence	Sexe					
	Masculin		Féminin		Ensemble	
	Nombre	%	Nombre	%	Nombre	%
Abidjan Ville	654 583	18,6	560 561	19,2	1 215 144	18,9
Autres villes	972 936	27,7	818 223	28,0	1 791 160	27,8
Ensemble Urbain	1 627 519	46,3	1 378 785	47,2	3 006 304	46,7
Rural	1 888 423	53,7	1 541 108	52,8	3 429 531	53,3
Ensemble Côte d'Ivoire	3 515 943	100,0	2 919 892	100,0	6 435 835	100,0

Source : ANStat, RGPH 2021

En comparaison avec les opérations de recensement antérieures, la proportion d'étrangers en Côte d'Ivoire demeure à un niveau élevé, bien qu'une tendance à la baisse ait été observée lors de certains recensements. Le pic a été atteint en 1988 avec 28,1% d'étrangers dans la population totale. Le niveau le plus bas est celui enregistré en 2021 (22,0%), un taux similaire à celui de 1975 (22,0%). L'enquête sur les migrations de 1993 avait estimé la part de la population étrangère à 25,4% (Tableau 5.2).

Tableau 5.2 : Répartition des étrangers aux différents recensements et enquête

Sources de données	Effectif de la population	Population étrangère	% population étrangère dans la population
RGP 1975	6 709 600	1 474 469	22,0
RGPH 1988	10 815 694	3 039 037	28,1
RGPH 1998	15 366 672	4 000 047	26,0
RGPH 2021	29 276 660	6 435 835	22,0

Source : ANStat, RGPH 2021

5.2 Structure par sexe et par âge de la population étrangère

La pyramide des âges de la population étrangère résidant en Côte d'Ivoire présente une base élargie, caractéristique d'une population jeune. En effet, les individus âgés de moins de 15 ans constituent 39,2% de cette population (soit 2 520 890 personnes). Les jeunes étrangers âgés de 15 à 34 ans représentent quant à eux 37,9% (soit 2 440 639 personnes). Ainsi, au total, 77,1% de la population étrangère a moins de 35 ans (Graphique 5.1).

Concernant la répartition par sexe, le rapport de masculinité est largement en faveur des hommes à partir de l'âge de 30 ans. Aux âges plus jeunes, l'équilibre entre les sexes est plus prononcé.

Graphique 5.1 : Pyramide des âges de la population étrangère résidente en Côte d'Ivoire

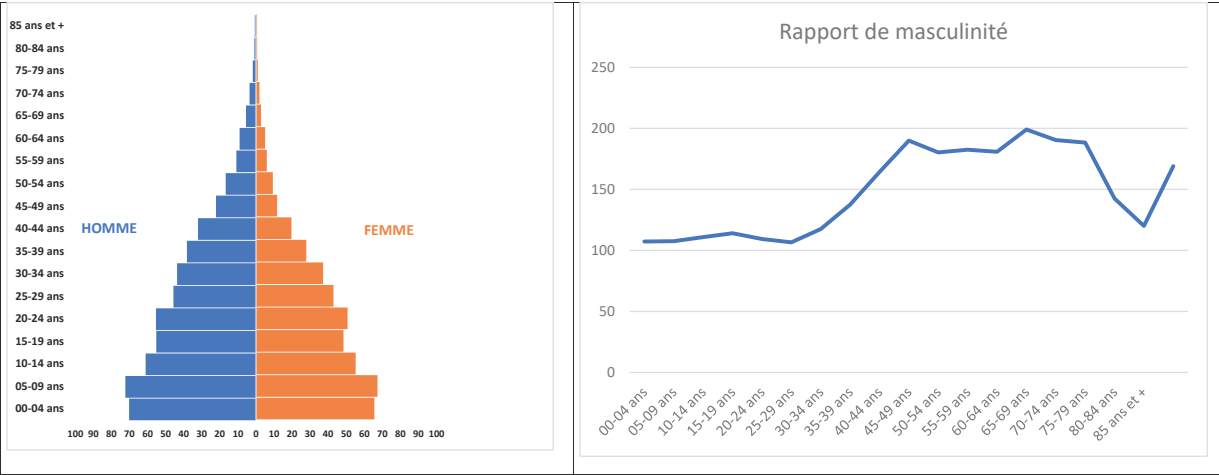

Source : ANStat, RGPH 2021

5.3. Caractéristiques de la population étrangère

5.3.1 Nationalité de la population étrangère

La population étrangère résidant en Côte d'Ivoire est majoritairement de nationalité burkinabè (62,8%). La deuxième communauté étrangère la plus importante est celle du Mali (17,2%). Les ressortissants guinéens représentent 4,7% de cette population. Ainsi, la population étrangère est très largement constituée de ressortissants de la CEDEAO, qui comptent pour 98,1% des étrangers (Tableau 5.3).

Depuis 1975, les ressortissants du Burkina Faso et du Mali constituent les plus importantes communautés étrangères en Côte d'Ivoire. La part de la population d'origine burkinabè a eu tendance à croître depuis 1975, tandis que celle du Mali, bien qu'en légère baisse relative, demeure à un niveau élevé (plus de 17%). On note également une augmentation de la proportion de ressortissants d'autres pays de la CEDEAO, comme le Togo.

Tableau 5.3 : Répartition de la population étrangère selon le sexe

Pays de nationalité	Sexe						RM
	Masculin		Féminin		Ensemble		
	Nombre	%	Nombre	%	Nombre	%	
Bénin	90 526	2,6	73 992	2,5	164 518	2,6	122,3
Burkina-Faso	2 206 282	62,8	1 837 622	62,9	4 043 904	62,8	120,1
Cap Vert	158	0,0	131	0,0	289	0,0	121,1

Pays de nationalité	Sexe						RM
	Masculin		Féminin		Ensemble		
	Nombre	%	Nombre	%	Nombre	%	
Gambie	327	0,0	310	0,0	637	0,0	105,3
Ghana	64 351	1,8	57 754	2,0	122 106	1,9	111,4
Guinée	160 658	4,6	139 493	4,8	300 151	4,7	115,2
Guinée-Bissau	1 337	0,0	1 112	0,0	2 448	0,0	120,3
Libéria	12 116	0,3	12 269	0,4	24 386	0,4	98,8
Mali	589 070	16,8	515 779	17,7	1 104 849	17,2	114,2
Niger	137 922	3,9	81 648	2,8	219 570	3,4	168,9
Nigéria	50 812	1,4	47 278	1,6	98 090	1,5	107,5
Sénégal	25 024	0,7	17 193	0,6	42 217	0,7	145,5
Sierra-Léone	564	0,0	421	0,0	985	0,0	134,2
Togo	105 263	3,0	84 519	2,9	189 782	2,9	124,5
Mauritanie	11 264	0,3	3 803	0,1	15 067	0,2	296,2
Autres Afrique	20 696	0,6	16 305	0,6	37 001	0,6	126,9
Europe	12 829	0,4	11 341	0,4	24 170	0,4	113,1
Autres pays (Asie, Amérique & Océanie)	21 155	0,6	14 192	0,5	35 347	0,5	149,1
Autres nationalités /ND	5 588	0,2	4 730	0,2	10 318	0,2	118,1
Total	3 515 943	100,0	2 919 892	100,0	6 435 835	100,0	120,4

Source : ANStat, RGPH 2021

5.3.2 Situation matrimoniale de la population étrangère

La population étrangère en Côte d'Ivoire est composée de célibataires à 50,3% et de personnes mariées à 38,3%. Ceux en union libre représentent 9,5%. Les proportions de personnes séparées (0,1%) et divorcées (0,2%) sont faibles. Les veufs et veuves constituent 1,7% de cette population (Tableau 5.4).

Tant chez les hommes que chez les femmes de nationalité étrangère, les célibataires et les mariés sont les groupes les plus importants. On compte 52,9% d'hommes étrangers célibataires contre 47,0% chez les femmes. Inversement, 37,0% des hommes étrangers sont mariés, contre 39,8% des femmes étrangères.

Cette tendance générale se maintient quel que soit le milieu de résidence. Dans la ville d'Abidjan, par exemple, 50,3% des étrangers sont célibataires et 38,3% sont mariés.

Tableau 5.4: Répartition de la population étrangère par situation matrimoniale et milieu de résidence selon le sexe

Milieu de résidence	Situation matrimoniale	Sexe					
		Masculin		Féminin		Ensemble	
		Nombre	%	Nombre	%	Nombre	%
Abidjan Ville	Célibataire	261 097	52,9	191 128	47,0	452 224	50,3
	Union libre	46 027	9,3	39 160	9,6	85 186	9,5
	Marié	182 792	37,0	161 514	39,8	34 4307	38,3
	Séparé(e)	451	0,1	572	0,1	1 023	0,1
	Divorcé(e)	622	0,1	1 039	0,3	1 661	0,2
	Veuf(ve)	2 407	0,5	12 892	3,2	15 299	1,7
	Total	493 396	100,0	406 304	100,0	899 700	100,0
Autres villes	Célibataire	373 278	54,6	227 529	41,4	600 807	48,7
	Union libre	72 540	10,6	64 362	11,7	136 902	11,1
	Marié	234 339	34,3	239 525	43,6	473 864	38,4
	Séparé(e)	483	0,1	583	0,1	1 066	0,1
	Divorcé(e)	527	0,1	808	0,1	1 335	0,1
	Veuf(ve)	2 859	0,4	16 863	3,1	19 722	1,6
	Total	684 026	100,0	549 670	100,0	1 233 696	100,0
Ensemble Urbain	Célibataire	634375	53,9	418 657	43,8	1 053 031	49,4
	Union libre	118566	10,1	103 522	10,8	222 089	10,4
	Marié	417131	35,4	401 039	42,0	818 170	38,4
	Séparé(e)	934	0,1	1 156	0,1	2 090	0,1
	Divorcé(e)	1 149	0,1	1 847	0,2	2 996	0,1
	Veuf(ve)	5 267	0,4	29 754	3,1	35 021	1,6
	Total	1 177 422	100,0	955 975	100,0	2 133 396	100,0
Rural	Célibataire	61 4437	49,0	294 153	30,6	908 590	41,0
	Union libre	176 824	14,1	158 956	16,5	335 780	15,2
	Marié	456 661	36,4	486 230	50,6	942 890	42,6
	Séparé(e)	1 014	0,1	832	0,1	1 846	0,1
	Divorcé(e)	921	0,1	728	0,1	1 649	0,1
	Veuf(ve)	3 917	0,3	19 718	2,1	23 635	1,1
	Total	1 253 773	100,0	960 617	100,0	2 214 390	100,0
Ensemble Côte d'Ivoire	Célibataire	261 097	52,9	191 128	47,0	452 224	50,3
	Union libre	46 027	9,3	39 160	9,6	85 186	9,5
	Marié	182 792	37,0	161 514	39,8	344 307	38,3
	Séparé(e)	451	0,1	572	0,1	1 023	0,1
	Divorcé(e)	622	0,1	1039	0,3	1 661	0,2
	Veuf(ve)	2 407	0,5	12 892	3,2	15 299	1,7
	Total	493 396	100,0	406 304	100,0	899 700	100,0

Source : ANStat, RGPH 2021

5.3.3 Niveau d’instruction de la population étrangère

Une large majorité de la population étrangère résidant en Côte d'Ivoire n'a aucun niveau d’instruction (65,8%). La proportion d’étrangers ayant atteint le niveau primaire est de 18,6%, tandis que 9,7% ont un niveau secondaire du premier cycle. Seulement 2,0% des étrangers ont un niveau d’instruction supérieur (Tableau 5.5).

L’analyse selon le sexe révèle un léger avantage pour les hommes : 64,0% des hommes étrangers n’ont aucun niveau d’instruction, contre 67,9% des femmes. Cette tendance s’inverse pour les niveaux plus élevés, où les hommes sont proportionnellement plus nombreux à avoir un niveau secondaire ou supérieur.

Dans les milieux rural et urbain, la majorité des étrangers, hommes et femmes, n’ont aucun niveau d’instruction. Toutefois, le niveau d’instruction est généralement plus faible en milieu rural. Dans la ville d’Abidjan, 47,1% des étrangers sont sans niveau d’instruction et 22,1% ont un niveau primaire. Ceux ayant atteint le niveau supérieur représentent 7,1%.

Tableau 5.5 : Répartition par niveau d’instruction de la population résidente étrangère selon le milieu de résidence et le sexe

		Sexe					
		Masculin		Féminin		Ensemble	
		Nombre	%	Nombre	%	Nombre	%
Abidjan ville	Aucun niveau	281 068	45,7	256 164	48,8	537 232	47,1
	Primaire	132 794	21,6	118 958	22,7	251 752	22,1
	Secondaire GI 1er cycle	96 671	15,7	75 861	14,5	172 532	15,1
	Secondaire GI 2er cycle	51 337	8,3	38 136	7,3	89 473	7,8
	Supérieur	47 560	7,7	33 776	6,4	81 336	7,1
	NSP	5 931	1,0	1 757	0,3	7 688	0,7
	Total	615 361	100,0	524 652	100,0	1 140 013	100,0
Autres villes	Aucun niveau	552 792	59,5	493 161	63,6	1 045 952	61,4
	Primaire	180 165	19,4	147 670	19,1	327 835	19,2
	Secondaire GI 1er cycle	123 134	13,2	90 966	11,7	214 100	12,6
	Secondaire GI 2er cycle	53 100	5,7	32 991	4,3	86 091	5,1
	Supérieur	17 606	1,9	9 604	1,2	27 210	1,6
	NSP	2 639	0,3	704	0,1	3 342	0,2
	Total	929 435	100,0	775 095	100,0	1 704 530	100,0
Ensemble Urbain	Aucun niveau	833 859	54,0	749325	57,7	1 583 184	55,7
	Primaire	312 959	20,3	266627	20,5	579 586	20,4
	Secondaire GI 1er cycle	219 806	14,2	166 826	12,8	386 632	13,6
	Secondaire GI 2er cycle	104 437	6,8	71 127	5,5	175 564	6,2
	Supérieur	65 166	4,2	43 381	3,3	108 546	3,8
	NSP	8 569	0,6	2 461	0,2	11 030	0,4
	Total	1 544 796	100,0	1 299 747	100,0	28 44 543	100,0

		Sexe					
		Masculin		Féminin		Ensemble	
		Nombre	%	Nombre	%	Nombre	%
Rural	Aucun niveau	1261732	73,0	1 079 649	77,5	234 1381	75,0
	Primaire	305 724	17,7	226 265	16,2	531 990	17,0
	Secondaire GI 1er cycle	118 980	6,9	70 672	5,1	189 652	6,1
	Secondaire GI 2er cycle	32 703	1,9	14 227	1,0	46 930	1,5
	Supérieur	5 995	0,3	2 150	0,2	8 145	0,3
	NSP	2 284	0,1	669	0,0	2 952	0,1
	Total	1 727 417	100,0	1 393 632	100,0	3 121 049	100,0
Total	Aucun niveau	2 095 591	64,0	1 828 974	67,9	392 4565	65,8
	Primaire	618 683	18,9	492 893	18,3	1 111 576	18,6
	Secondaire GI 1er cycle	338 785	10,4	237 499	8,8	576 284	9,7
	Secondaire GI 2er cycle	137 140	4,2	85 354	3,2	222 494	3,7
	Superieur	71 161	2,2	45 530	1,7	116 691	2,0
	NSP	10 853	0,3	3 129	0,1	13 982	0,2
	Total	3 272 214	100,0	2 693 379	100,0	5 965 592	100,0

Source : ANStat, RGPH 2021

5.3.4 Pays de naissance de la population étrangère

Une caractéristique importante de la population étrangère en Côte d'Ivoire est que la majorité est née dans le pays (66,5%), contre 33,5% nés hors du pays. Cette proportion est similaire pour les deux sexes (64,0% des hommes et 69,5% des femmes sont nés en Côte d'Ivoire) (Tableau 5.6).

Cela indique qu’une part substantielle de la population étrangère peut être considérée comme étant de la deuxième génération ou ayant résidé très longtemps dans le pays.

Tableau 5.6 : Répartition de la population étrangère par pays de naissance selon le sexe

Pays de naissance	Masculin		Féminin		Ensemble	
	Nombre	%	Nombre	%	Nombre	%
Côte d'Ivoire	2 249 366	64,0	2 031 572	69,6	4 280 938	66,5
Hors de la Côte d'Ivoire	1 266 577	36,0	888 320	30,4	2 154 897	33,5
Total	3 515 943	100,0	2 919 892	100,0	6 435 835	100,0

Source : ANStat, RGPH 2021

5.3.5 Religion de la population étrangère

La religion majoritairement pratiquée par la population étrangère est l’islam (69,8%). Les religions catholique (13,6%) et évangélique (6,5%) occupent respectivement la deuxième et la troisième place. Environ 5,8% des étrangers se déclarent sans religion (Voir Tableau 5.7). Cette prédominance de l’islam se vérifie pour les deux sexes (plus de 60% de pratiquants).

Dans la ville d’Abidjan, 71,4% des étrangers sont musulmans. En milieu urbain globalement, les musulmans représentent 74,1% des étrangers, contre 66,0% en milieu rural.

Tableau 5.7 : Répartition de la population étrangère par religion et milieu de résidence selon le sexe

		Masculin		Féminin		Ensemble	
		Nombre	%	Nombre	%	Nombre	%
Abidjan ville	Sans religion	18 557	2,8	13 023	2,3	31 580	2,6
	Catholique	74 252	11,3	74 058	13,2	148 310	12,2
	Méthodiste/Protestant	6 976	1,1	6 948	1,2	13 924	1,1
	Evangélique	53 280	8,1	56 087	10,0	109 368	9,0
	Céleste	2 144	0,3	1 736	0,3	3 880	0,3
	Harriste	602	0,1	567	0,1	1 169	0,1
	Autres religions chrétiennes	8 894	1,4	7 493	1,3	16 387	1,3
	Musulmane	476 985	72,9	390 766	69,7	867 751	71,4
	Animiste	1 987	0,3	1 080	0,2	3 067	0,3
	Autres religions	542	0,1	371	0,1	913	0,1
	ND	10 363	1,6	8 432	1,5	18 796	1,5
	Total	654 583	100,0	560 561	100,0	1 215 144	100,0
Autres villes	Sans religion	45 236	4,6	31 056	3,8	76 292	4,3
	Catholique	98 263	10,1	85 995	10,5	184 258	10,3
	Méthodiste/Protestant	6 672	0,7	5 892	0,7	12 564	0,7
	Evangélique	55 185	5,7	54 493	6,7	109 678	6,1
	Céleste	2 210	0,2	1 985	0,2	4 195	0,2
	Harriste	685	0,1	624	0,1	1 310	0,1
	Autres religions chrétiennes	5 825	0,6	4 715	0,6	10 540	0,6
	Musulmane	739 667	76,0	619 063	75,7	1 358 730	75,9
	Animiste	4 757	0,5	2 856	0,3	7 612	0,4
	Autres religions	628	0,1	476	0,1	1 104	0,1
	ND	13 888	1,4	11 157	1,4	25 044	1,4
	Total	973 015	100,0	818 313	100,0	1 791 328	100,0
	Sans religion	63 793	3,9	44 078	3,2	107 872	3,6
	Catholique	172 515	10,6	160 052	11,6	332 568	11,1
	Méthodiste/Protestant	13 648	0,8	12 841	0,9	26 488	0,9
	Evangélique	108 465	6,7	110 581	8,0	219 046	7,3
	Céleste	4 354	0,3	3721	0,3	8 075	0,3

		Masculin		Féminin		Ensemble	
		Nombre	%	Nombre	%	Nombre	%
Ensemble Urbain	Harriste	1 287	0,1	1191	0,1	2 479	0,1
	Autres religions chrétiennes	14 719	0,9	12208	0,9	26 927	0,9
	Musulmane	1 216 652	74,8	1 009 829	73,2	2 226 481	74,1
	Animiste	6 744	0,4	3 936	0,3	10 679	0,4
	Autres religions	1 170	0,1	847	0,1	2 017	0,1
	ND	24 251	1,5	19589	1,4	43 840	1,5
	Total	1 627 598	100,0	1 378 874	100,0	3 006 472	100,0
Rural	Sans religion	154 781	8,2	108 880	7,1	263 661	7,7
	Catholique	302 969	16,0	241 242	15,7	544 211	15,9
	Méthodiste/Protestant	12 751	0,7	10 555	0,7	23 305	0,7
	Evangélique	105 873	5,6	94 649	6,1	200 522	5,8
	Céleste	3 611	0,2	2 862	0,2	6 473	0,2
	Harriste	1 690	0,1	1 523	0,1	3 213	0,1
	Autres religions chrétiennes	11 125	0,6	8 745	0,6	19 870	0,6
	Musulmane	1 235 447	65,4	1 028 120	66,7	2 263 568	66,0
	Animiste	21 284	1,1	14 585	0,9	35 869	1,0
	Autres religions	1 724	0,1	1 510	0,1	3 234	0,1
	ND	37 091	2,0	28 346	1,8	65 436	1,9
	Total	1 888 345	100,0	1 541 018	100,0	3 429 363	100,0
Ensemble Côte d'Ivoire	Sans religion	218 574	6,2	152 959	5,2	371 533	5,8
	Catholique	475 484	13,5	401 295	13,7	876 779	13,6
	Méthodiste/Protestant	26 399	0,8	23 395	0,8	49 794	0,8
	Evangélique	214 338	6,1	205 230	7,0	419 568	6,5
	Céleste	7 964	0,2	6 584	0,2	14 548	0,2
	Harriste	2 978	0,1	2 714	0,1	5 692	0,1
	Autres religions chrétiennes	25 844	0,7	20 954	0,7	46 797	0,7
	Musulmane	2 452 099	69,7	2 037 950	69,8	4 490 049	69,8
	Animiste	28 028	0,8	18 521	0,6	46 549	0,7
	Autres religions	2 894	0,1	2 357	0,1	5 251	0,1
	ND	61 342	1,7	47 934	1,6	109 276	1,7
	Total	3 515 943	100,0	2 919 892	100,0	6 435 835	100,0

Source : ANStat, RGPH 2021

5.3.6 Branches d’activités économiques de la population étrangère

La population étrangère en emploi exerce principalement ses activités dans le secteur de l’agriculture (54,7%). La deuxième branche d’activité est le commerce, qui emploie 23,1% des étrangers. Les services et l’industrie occupent respectivement 13,2% et 8,9% de cette main-d’œuvre (Tableau 5.8).

Les hommes et les femmes de nationalité étrangère travaillent majoritairement dans l’agriculture (respectivement 59,5% des hommes et 44,5% des femmes).

Dans la ville d’Abidjan, le commerce est la principale branche d’activité pour les étrangers, quel que soit le sexe.

Tableau 5.8 : Répartition de la population étrangère par branches d'activités économiques et milieu de résidence selon le sexe

		Masculin		Féminin		Total	
		Nombre	(%)	Nombre	(%)	Nombre	(%)
Abidjan ville	Agriculture	562	4,9	156	2,1	718	3,8
	Industrie	2 236	19,5	464	6,2	2 700	14,3
	Commerce	5 695	49,7	4 188	56,1	9 883	52,3
	Service	2 929	25,6	2 641	35,4	5 569	29,5
	Non classé ailleurs	28	0,2	11	0,2	39	0,2
	Total	11 450	100,0	7 459	100,0	18 909	100,0
Autres villes	Agriculture	6 287	24,6	1 805	13,8	8 092	21,0
	Industrie	3 259	12,8	812	6,2	4 072	10,6
	Commerce	11 921	46,7	7 721	59,1	19 642	50,9
	Service	3 996	15,7	2 716	20,8	6 713	17,4
	Non classé ailleurs	49	0,2	18	0,1	66	0,2
	Total	25 513	100,0	13 072	100,0	38 585	100,0
Ensemble Urbain	Agriculture	6 849	18,5	1 961	9,5	8 810	15,3
	Industrie	5 495	14,9	1 276	6,2	6 771	11,8
	Commerce	17 617	47,7	11 909	58,0	29 526	51,4
	Service	6 925	18,7	5 357	26,1	12 282	21,4
	Non classé ailleurs	77	0,2	29	0,1	106	0,2
	Total	36 962	100,0	20 532	100,0	57 494	100,0
Rural	Agriculture	58 739	80,2	21 306	67,0	80 045	76,2
	Industrie	5 759	7,9	1 864	5,9	7 623	7,3
	Commerce	4 097	5,6	3 981	12,5	8 078	7,7
	Service	4 614	6,3	4 610	14,5	9 224	8,8
	Non classé ailleurs	71	0,1	23	0,1	94	0,1
	Total	73 279	100,0	31 785	100,0	105 064	100,0
Total	Agriculture	65 588	59,5	23 267	44,5	88 854	54,7
	Industrie	11 254	10,2	3 140	6,0	14 395	8,9
	Commerce	21 714	19,7	15 890	30,4	37 603	23,1
	Service	11 539	10,5	9 967	19,1	21 506	13,2
	Non classé ailleurs	147	0,1	52	0,1	200	0,1
	Total	110 242	100,0	52 317	100,0	162 558	100,0

Source : ANStat, RGPH 2021



Migration

RAPPORT THEMATIQUE | TOME 2

CHAPITRE VI

MIGRATION DE LA MAIN-D'OEUVRE

6.1. Migration durée-de-vie de main-d'œuvre

6.1.1 Volume des migrants durée-de-vie de main-d'œuvre

6.1.2. Structure par âge de la population migrante de main-d'œuvre

6.1.3 Caractéristiques de la population migrante durée-de-vie de main d'œuvre

6.1.3.1 Situation matrimoniale des migrants durée-de-vie de main-d'œuvre

6.1.3.2 Niveau d'instruction des migrants durée-de-vie de main-d'œuvre

6.1.3.3 Nationalité des migrants durée-de-vie de main-d'œuvre

6.2. Migration récente de main-d'œuvre

6.2.1 Volume des migrants récents de main-d'œuvre

6.2.2. Structure par âge de la population migrante de main-d'œuvre

6.2.3 Caractéristiques de la population migrante récente internationale de main-d'œuvre

6.2.3.1 Situation matrimoniale de la population migrante récente internationale de main-d'œuvre

6.2.3.2 Niveau d'instruction de la population migrante récente internationale de main-d'œuvre

CHAPITRE VI : MIGRATION DE LA MAIN-D'OEUVRE

La migration de main-d'œuvre englobe les déplacements motivés par la recherche de travail ou l'exercice d'une activité professionnelle, ainsi que les migrants qui se trouvent sur le marché du travail, qu'ils soient en situation d'emploi ou de chômage. Ce chapitre a pour objectif de décrire les caractéristiques de la migration de main-d'œuvre en Côte d'Ivoire, en distinguant la migration internationale durée-de-vie et la migration internationale récente.

6.1. Migration durée-de-vie de main-d'œuvre

Cette section analyse les caractéristiques des migrants internationaux durée-de-vie qui font partie de la main-d'œuvre.

6.1.1 Volume des migrants durée-de-vie de main-d'œuvre

Sur une population de 2 234 800 immigrants internationaux durée-de-vie en Côte d'Ivoire, 2 003 343 sont en âge de travailler (définis ici comme âgés de 16 ans et plus), ce qui représente 89,6% de ce groupe de migrants. Parmi ces personnes en âge de travailler, **1 434 440 font partie de la main-d'œuvre migrante**, c'est-à-dire qu'elles sont soit en emploi, soit au chômage. Cette main-d'œuvre représente 71,6% de la population migrante internationale durée-de-vie en âge de travailler. Elle est composée de 1 067 986 hommes et de 366 454 femmes.

Le nombre de chômeurs au sein de cette population migrante durée-de-vie est de 27 654, ce qui correspond à un **taux de chômage de 1,9%** et, par conséquent, à un taux d'emploi de 98,1%. La population migrante internationale durée-de-vie est donc très majoritairement en emploi. Le taux de chômage différencié selon le sexe indique que 1,6% des hommes migrants durée-de-vie sont au chômage, contre 2,9% chez les femmes.

Les résultats révèlent également que la main-d'œuvre migrante internationale durée-de-vie s'est installée de manière relativement équilibrée entre les milieux, avec une légère prédominance pour le milieu rural qui accueille 724 519 personnes, soit 50,5% de cette main-d'œuvre totale. La ville d'Abidjan, quant à elle, abrite 340 544 migrants internationaux durée-de-vie faisant partie de la main-d'œuvre, ce qui représente 23,7% de l'ensemble de cette catégorie (Tableau 6.1 et Graphique 6.1).

Tableau 6.1 : Répartition de la population migrante durée-de-vie de main-d'œuvre par milieu de résidence selon le sexe

Milieu de résidence	En emploi			En chômage			Total		
	Masculin	Féminin	Total	Masculin	Féminin	Total	Masculin	Féminin	Total
Abidjan ville	233 234	92 166	325 399	10 365	4 779	15 145	243 599	96 945	340 544
Autres villes	274 245	90 715	364 961	2 317	2 099	4 416	276 562	92 815	369 377
Ensemble Urbain	507 479	182 881	690 360	12 682	6 879	19 561	520 161	189 760	709 921
Rural	543 560	172 867	716 427	4 265	3 827	8 092	547 825	176 694	724 519
Total	1 051 039	355 748	1 406 787	16 947	10 706	27 654	1 067 986	366 454	1 434 440

Source : ANStat, RGPH 2021

Graphique 6.1 : Représentation des migrants en emploi et au chômage par milieu de résidence

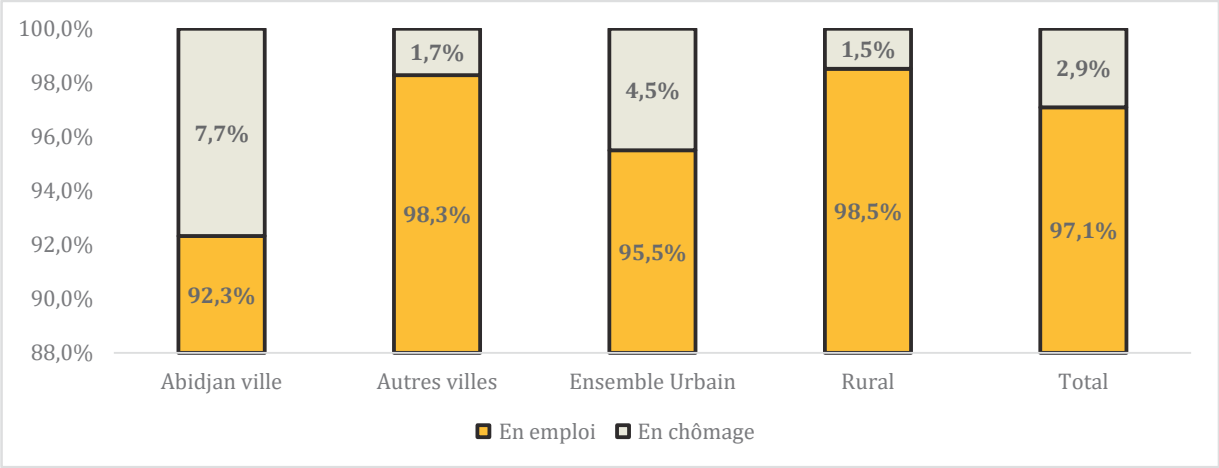

Source : ANStat, RGPH 2021

6.1.2. Structure par âge de la population migrante de main-d'œuvre

La main-d'œuvre migrante durée-de-vie est relativement jeune. Les individus âgés de 16 à 24 ans et de 25 à 35 ans représentent respectivement 16,1% et 33,1% de cette main-d'œuvre, soit un total de 49,2% de jeunes actifs. Les personnes dont l'âge est compris entre 36 et 64 ans constituent 45,3% de cette main-d'œuvre. L'âge moyen de la main-d'œuvre migrante durée-de-vie est de 40,1 ans (Tableau 6.2).

Au sein de la sous-population des chômeurs, 42,6% sont âgés de 25 à 35 ans et 38,0% ont entre 16 et 24 ans. Ainsi, le chômage affecte plus particulièrement la population jeune et est moins prégnant chez les plus âgés. L'âge moyen des chômeurs est de 31,5 ans, contre 40,3 ans pour les personnes en emploi.

Tableau 6.2 : Répartition de la population migrante durée-de-vie de main-d'œuvre par groupes d'âges

	En emploi		En chômage		Ensemble main d'œuvre	
	Nombre	(%)	Nombre	(%)	Nombre	(%)
16-24 ans	221 073	15,7	10 502	38,0	231 575	16,1
25-35 ans	462 903	32,9	11 770	42,6	474 672	33,1
36-64 ans	644 723	45,8	4 998	18,1	649 721	45,3
65 ans et plus	75 280	5,4	313	1,1	75 593	5,3
Non déclaré	2 808	0,2	71	0,3	2 879	0,2
Total	1 406 787	100,0	27 654	100,0	1 434 440	100,0
Âge Moyen	40,3		31,5		40,1	

Source : ANStat, RGPH 2021

6.1.3 Caractéristiques de la population migrante durée-de-vie de main d'œuvre

Cette section décrit quelques caractéristiques sociodémographiques clés (situation matrimoniale, niveau d'instruction et nationalité) des migrants internationaux durée-de-vie faisant partie de la main-d'œuvre.

6.1.3.1 Situation matrimoniale des migrants durée-de-vie de main-d'œuvre

Au niveau national, la main-d'œuvre migrante durée-de-vie est majoritairement **mariée (55,9%)**. Les célibataires représentent 25,8% et ceux en union libre 16,3%. Parmi les chômeurs de ce groupe, 45,2% sont célibataires et 19,0% sont en union libre, tandis que 33,7% sont mariés. En revanche, chez les personnes en emploi, 56,3% sont mariées et 25,4% sont célibataires (Tableau 6.3).

Dans la ville d'Abidjan, 52,6% de cette main-d'œuvre est mariée. Parmi les personnes en emploi à Abidjan, 54,5% sont mariées et 30,4% célibataires. Chez les chômeurs abidjanais de ce groupe, 82,6% sont célibataires. En zone rurale, que ce soit pour les personnes en emploi ou au chômage, les mariés sont majoritaires (plus de 50%).

Tableau 6.3 : Répartition de la population migrante durée-de-vie de main-d'œuvre par situation matrimoniale et milieu de résidence selon le sexe

		En emploi		En chômage		Ensemble	
		Nombre	(%)	Nombre	(%)	Nombre	(%)
Abidjan ville	Célibataire	98 953	30,4	12 511	82,6	111 464	32,7
	Union libre	39 111	12,0	816	5,4	39 927	11,7
	Marié	177 363	54,5	1696	11,2	179 059	52,6
	Séparé(e)	646	0,2	15	0,1	662	0,2
	Divorcé(e)	927	0,3	11	0,1	939	0,3
	Veuf(ve)	8 398	2,6	95	0,6	8 493	2,5
	Non déclarée	0	0,0	0	0,0	0	0,0
	Total	325 399	100,0	15 145	100,0	340 544	100,0
Autres villes	Célibataire	94 212	25,8	0	0,0	94 212	25,5
	Union libre	55 271	15,1	1 389	31,5	56 660	15,3
	Marié	206 167	56,5	2 835	64,2	209 002	56,6
	Séparé(e)	515	0,1	14	0,3	528	0,1
	Divorcé(e)	570	0,2	15	0,3	585	0,2
	Veuf(ve)	8 225	2,3	164	3,7	8389	2,3
	Non déclarée	1	0,0	0	0,0	1	0,0
	Total	364 961	100,0	4 416	100,0	369 377	100,0
Ensemble Urbain	Célibataire	193 165	28,0	12 511	64,0	205 676	29,0
	Union libre	94 382	13,7	2 205	11,3	96 587	13,6
	Marié	383 530	55,6	4 530	23,2	388 061	54,7
	Séparé(e)	1 161	0,2	29	0,1	1 190	0,2
	Divorcé(e)	1 498	0,2	26	0,1	1 524	0,2
	Veuf(ve)	16 623	2,4	259	1,3	16 882	2,4
	Non déclarée	1	0,0	0	0,0	1	0,0
	Total	690 360	100,0	19 561	100,0	709 921	100,0
	Célibataire	164 294	22,9	0	0,0	164 294	22,7
	Union libre	134 058	18,7	3 061	37,8	137 120	18,9

		En emploi		En chômage		Ensemble	
		Nombre	(%)	Nombre	(%)	Nombre	(%)
Rural	Marié	408 492	57,0	4 784	59,1	413 276	57,0
	Séparé(e)	755	0,1	31	0,4	786	0,1
	Divorcé(e)	636	0,1	18	0,2	654	0,1
	Veuf(ve)	8 192	1,1	199	2,5	8 390	1,2
	Non déclarée	0	0,0	0	0,0	0	0,0
	Total	716 427	100,0	8 092	100,0	724 519	100,0
Total	Célibataire	357 458	25,4	12 511	45,2	369 970	25,8
	Union libre	228 440	16,2	5 267	19,0	233 707	16,3
	Marié	792 022	56,3	9 314	33,7	801 336	55,9
	Séparé(e)	1 916	0,1	60	0,2	1 976	0,1
	Divorcé(e)	2 133	0,2	44	0,2	2 177	0,2
	Veuf(ve)	24 815	1,8	458	1,7	25 273	1,8
	Non déclarée	1	0,0	0	0,0	1	0,0
	Total	1 406 787	100	27 654	100	1 434 440	100

Source : ANStat, RGPH 2021

6.1.3.2 Niveau d'instruction des migrants durée-de-vie de main-d'œuvre

La main-d'œuvre migrante durée-de-vie est caractérisée par un faible niveau d'instruction : 80,5% n'ont aucun niveau d'instruction. La proportion de ceux ayant le niveau primaire est de 7,8%. Seulement 2,4% et 2,2% ont respectivement atteint les niveaux secondaire et supérieur (Tableau 6.4).

Cette tendance se maintient que les individus soient en emploi ou au chômage. La proportion de chômeurs sans niveau d'instruction est de 77,3%, contre 80,5% pour les personnes en emploi. Il est à noter que parmi les chômeurs, 3,2% ont un niveau supérieur, contre 2,2% chez les personnes en emploi.

Dans la ville d'Abidjan, 64,6% de la main-d'œuvre migrante durée-de-vie n'a aucun niveau d'instruction. Toutefois, la proportion de ceux ayant atteint le niveau supérieur y est plus élevée (7,1%).

Tableau 6.4 : Répartition de la population résidente migrante de main-d'œuvre par niveau d'instruction selon le milieu de résidence

		En emploi		En chômage		Total	
		Nombre	%	Nombre	%	Nombre	%
Abidjan ville	Aucun niveau	209 455	64,4	10 687	70,6	22 0142	64,6
	Primaire	35 582	10,9	1 174	7,8	36 756	10,8
	Secondaire	35 889	11,0	1 508	10,0	37 397	11,0
	Secondaire	17 089	5,3	889	5,9	17 978	5,3
	Supérieur	23 429	7,2	812	5,4	24 241	7,1
	NSP	3 955	1,2	75	0,5	4 031	1,2
	Total	325 399	100	15 145	100	340 544	100
	Aucun niveau	295 184	80,9	3662	82,9	298 847	80,9

		En emploi		En chômage		Total	
		Nombre	%	Nombre	%	Nombre	%
Autres villes	Primaire	27 437	7,5	267	6,0	27 704	7,5
	Secondaire	25 174	6,9	306	6,9	25 479	6,9
	Secondaire	9 463	2,6	110	2,5	9 573	2,6
	Supérieur	6 058	1,7	60	1,4	6 118	1,7
	NSP	1 645	0,5	10	0,2	1 655	0,4
	Total	364 961	100	4 416	100	369 377	100
Ensemble Urbain	Aucun niveau	504 640	73,1	14 349	73,4	518 989	73,1
	Primaire	63 019	9,1	1 441	7,4	64 460	9,1
	Secondaire	61 063	8,8	1 813	9,3	6 2877	8,9
	Secondaire	26 551	3,8	1 000	5,1	27 551	3,9
	Supérieur	29 487	4,3	872	4,5	30 359	4,3
	NSP	5 600	0,8	86	0,4	5 686	0,8
	Total	690 360	100,0	1 9561	100,0	709 921	100,0
Rural	Aucun niveau	628 155	87,7	7 018	86,7	635 173	87,7
	Primaire	46 509	6,5	491	6,1	47 001	6,5
	Secondaire	31 592	4,4	432	5,3	32 024	4,4
	Secondaire	6 977	1,0	105	1,3	7 083	1,0
	Supérieur	1 827	0,3	26	0,3	1 853	0,3
	NSP	1 366	0,2	20	0,2	1 386	0,2
	Total						
Total	Aucun niveau	1 132 795	80,5	21 367	77,3	1 154 161	80,5
	Primaire	109 528	7,8	1 932	7,0	111 460	7,8
	Secondaire	92 655	6,6	2 245	8,1	94 900	6,6
	Secondaire	33 529	2,4	1 105	4,0	34 634	2,4
	Supérieur	31 314	2,2	898	3,2	32 213	2,2
	NSP	6 966	0,5	106	0,4	7 072	0,5
	Total	1 406 787	100	27 654	100	1 434 440	100

Source : ANStat, RGPH 2021

6.1.3.3 Nationalité des migrants durée-de-vie de main-d'œuvre

La main-d'œuvre migrante durée-de-vie est majoritairement composée de ressortissants du Burkina Faso (57,3%), suivis par ceux du Mali (16,8%). Les migrants du Niger constituent la troisième communauté la plus importante avec 5,6%. Globalement, cette main-d'œuvre provient très majoritairement des pays de l'espace CEDEAO. La communauté européenne ne représente que 0,4% de ce groupe (Tableau 6.5).

Parmi les personnes en emploi, 57,6% sont Burkinabè. Chez les chômeurs, cette proportion est de 42,0%. La communauté européenne représente 0,2% des chômeurs et 0,4% des personnes en emploi.

Tableau 6.5 : Répartition des migrants durée-de-vie de main-d'œuvre par nationalité selon le sexe

		En emploi		En chômage		Total	
		Nombre	%	Nombre	%	Nombre	%
Pays de Naissance	Bénin	37 538	2,7	792	2,9	38 330	2,7
	Burkina-Faso	810 834	57,6	11 616	42,0	822 449	57,3
	Cap Vert	63	0,0	0	0,0	63	0,0
	Gambie	194	0,0	5	0,0	199	0,0
	Ghana	37 078	2,6	962	3,5	38 040	2,7
	Guinée	70 630	5,0	1 735	6,3	7 2365	5,0
	Guinée-Bissau	624	0,0	12	0,0	637	0,0
	Libéria	5 739	0,4	163	0,6	5903	0,4
	Mali	235 198	16,7	6 308	22,8	241 506	16,8
	Niger	76 822	5,5	2 849	10,3	79 672	5,6
	Nigéria	24 746	1,8	660	2,4	25 406	1,8
	Sénégal	14 596	1,0	454	1,6	15 050	1,0
	Sierra-Léone	373	0,0	12	0,0	385	0,0
	Togo	56 418	4,0	1 271	4,6	57 690	4,0
	Mauritanie	7 233	0,5	114	0,4	7 347	0,5
	Autres Afrique	10 451	0,7	330	1,2	10 780	0,8
	Europe	5 290	0,4	46	0,2	5 336	0,4
	Autres pays (Asie, Amérique & Océanie)	9 907	0,7	230	0,8	10 137	0,7

Source : ANStat, RGPH 2021

6.2. Migration récente de main-d'œuvre

Cette section s'intéresse aux migrants internationaux récents (arrivés entre 2020 et 2021) qui font partie de la main-d'œuvre.

6.2.1 Volume des migrants récents de main-d'œuvre

La population migrante internationale récente s'élève à 195 616 individus. Sur cet effectif, 151 519 sont en âge de travailler, et 104 305 font partie de la main-d'œuvre. Ainsi, la main-d'œuvre migrante récente représente 68,8% de la population migrante internationale récente en âge de travailler. Ce groupe comprend 3 034 chômeurs, soit un taux de chômage de 2,9% et un taux d'emploi de 97,1%.

La main-d'œuvre migrante récente compte 77 174 hommes contre 27 131 femmes (soit près de trois hommes pour une femme). Le taux de chômage est de 3,7% chez les femmes et de 2,6% chez les hommes.

La ville d'Abidjan abrite 22,1% de cette main-d'œuvre migrante récente, et 25,2% résident dans les autres zones urbaines. Par conséquent, la majorité de la main-d'œuvre migrante récente internationale (52,7%) vit en zone rurale (Tableau 6.6 et Graphique 6.2).

Tableau 6.6 : Répartition de la population migrante récente internationale de main-d'œuvre par milieu de résidence selon le sexe

		En emploi			En chômage			Total		
		Masculin	Féminin	Total	Masculin	Féminin	Total	Masculin	Féminin	Total
Milieu de résidence	Abidjan ville	15 391	5 865	21 256	1240	526	1766	16 631	6391	23 022
	Autres villes	19 089	6 787	25 875	277	176	453	19 366	6962	26 328
	Ensemble Urbain	34 479	12 651	47 131	1518	701	2219	35 997	13353	49 350
	Rural	40 657	13 483	54 140	520	296	815	41 177	13778	54 955
	Total	75 137	26 134	101 271	2037	997	3034	77 174	27131	104 305

Source : ANStat, RGPH 2021

Le graphique ci-dessous fournit les taux d'emploi et de chômage par milieu de résidence. Le chômage est plus important dans la ville d'Abidjan avec une valeur de 7,7% et plus faible en milieu rural avec un taux de 1,5%.

Graphique 6.2 : Représentation des proportions des migrants en emploi et au chômage par milieu de résidence

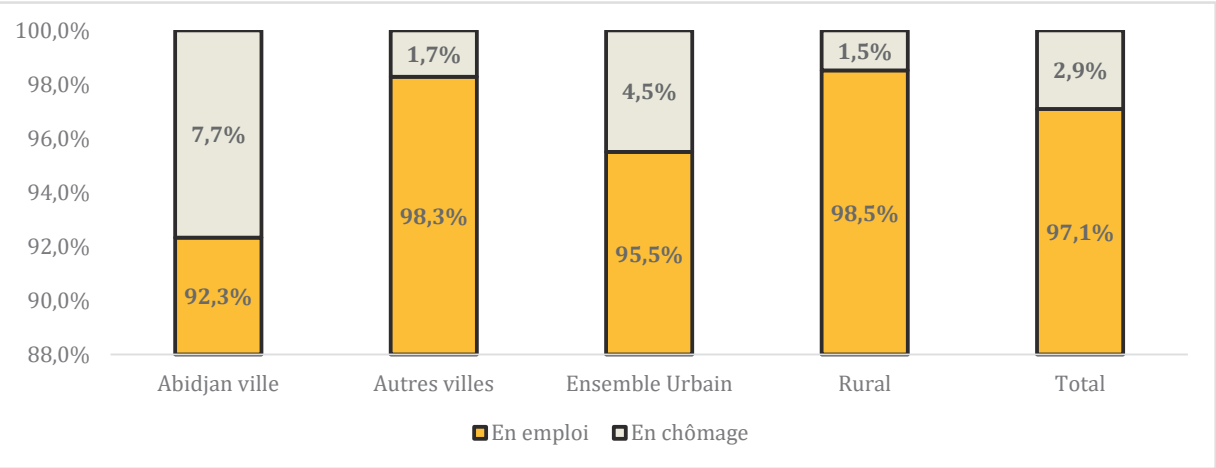

Source : ANStat, RGPH 2021

6.2.2. Structure par âge de la population migrante de main-d'œuvre

La main-d'œuvre migrante récente est également jeune : les 16-24 ans représentent 25,8% et les 25-35 ans 35,6%, soit 61,4% de jeunes actifs. Les 36-64 ans constituent 34,6% de cette main-d'œuvre (Tableau 6.7).

Parmi les chômeurs de ce groupe, les moins de 24 ans représentent 40,8%. L'âge moyen des chômeurs est de 28,9 ans, contre 41,2 ans pour les personnes en emploi.

Tableau 6.7 : Répartition de la population migrante internationale récente de main-d'œuvre par groupes d'âges

	En emploi		En chômage		Total	
	Nombre	%	Nombre	%	Nombre	%
16-24 ans	25 685	25,4	1 237	40,8	26 922	25,8
25-35 ans	35 797	35,3	1 292	42,6	37 089	35,6
36-64 ans	35 627	35,2	480	15,8	36 106	34,6
65 ans et plus	3 450	3,4	23	0,8	3 473	3,3

	En emploi		En chômage		Total	
	Nombre	%	Nombre	%	Nombre	%
Non déclaré	712	0,7	2	0,1	714	0,7
Total	101 271	100,0	3 034	100,0	104 305	100,0
Age moyen	41,2		28,9		40,88	

Source : ANStat, RGPH 2021

6.2.3 Caractéristiques de la population migrante récente internationale de main-d'œuvre

6.2.3.1 Situation matrimoniale de la population migrante récente internationale de main-d'œuvre

Les **mariés (41,8%)** sont les plus nombreux parmi les migrants récents de la main-d'œuvre, suivis de près par les célibataires (39,2%). Ceux en union libre représentent 17,8%. Les autres statuts matrimoniaux sont très peu représentés (Tableau 6.8).

Parmi les chômeurs, la proportion de célibataires est de 48,2%, contre 39,0% chez les personnes en emploi. Dans la ville d'Abidjan, la main-d'œuvre migrante récente est constituée de 45,6% de célibataires et 40,6% de mariés.

Tableau 6.8 : Répartition de la population migrante récente internationale de main-d'œuvre par situation matrimoniale et milieu de résidence

		En emploi		En chômage		Total	
		Nombre	%	Nombre	%	Nombre	%
Abidjan ville	Célibataire	9 042	42,5	1 463	82,9	10 505	45,6
	Union libre	2 673	12,6	124	7,0	2 797	12,1
	Marié	9 162	43,1	173	9,8	9 336	40,6
	Séparé(e)	46	0,2	1	0,1	48	0,2
	Divorcé(e)	75	0,4	0	0,0	75	0,3
	Veuf(ve)	257	1,2	4	0,2	261	1,1
	Total	21 256	100,0	1 766	100,0	23 022	100,0
Autres villes	Célibataire	10 634	41,1	0	0,0	10 634	40,4
	Union libre	4 321	16,7	176	38,8	4 497	17,1
	Marié	10 583	40,9	269	59,3	10 852	41,2
	Séparé(e)	29	0,1	0	0,0	29	0,1
	Divorcé(e)	51	0,2	1	0,2	52	0,2
	Veuf(ve)	257	1,0	7	1,6	264	1,0
	Total	25 875	100,0	453	100,0	26 328	100,0
Ensemble Urbain	Célibataire	19 676	41,7	1 463	65,9	21 139	42,8
	Union libre	6 994	14,8	300	13,5	7 294	14,8
	Marié	19 745	41,9	442	19,9	20 187	40,9
	Séparé(e)	76	0,2	1	0,0	77	0,2
	Divorcé(e)	127	0,3	1	0,0	128	0,3
	Veuf(ve)	514	1,1	11	0,5	526	1,1
	Total	47 131	100	2 219	100	49 350	100
	Célibataire	19 799	36,6	0	0,0	19 799	36,0
	Union libre	10 872	20,1	405	49,6	11 277	20,5
	Marié	23 044	42,6	391	48,0	23 435	42,6

		En emploi		En chômage		Total	
		Nombre	%	Nombre	%	Nombre	%
Rural	Séparé(e)	42	0,1	2	0,3	44	0,1
	Divorcé(e)	54	0,1	3	0,4	57	0,1
	Veuf(ve)	328	0,6	14	1,7	342	0,6
	Total	54 140	100,0	815	100,0	54 955	100,0
Total	Célibataire	39 475	39,0	1 463	48,2	40 938	39,2
	Union libre	17 866	17,6	704	23,2	18 571	17,8
	Marié	42 789	42,3	834	27,5	43 623	41,8
	Séparé(e)	118	0,1	3	0,1	121	0,1
	Divorcé(e)	180	0,2	4	0,1	185	0,2
	Veuf(ve)	843	0,8	25	0,8	868	0,8
	Total	101 271	100,0	3 034	100,0	104 305	100,0

Source : ANStat, RGPH 2021

6.2.3.2 Niveau d’instruction de la population migrante récente internationale de main-d’œuvre

Parmi les migrants récents de la main-d’œuvre, 78,7% n’ont aucun niveau d’instruction. Ceux ayant un niveau primaire et secondaire représentent respectivement 6,2% et 6,8%. Le second cycle du secondaire concerne 3,4% et le niveau supérieur 4,3% (Tableau 6.8).

Concernant l’emploi, 78,5% de cette population active n’a aucun niveau d’instruction ; parmi les chômeurs, 76,6% sont dans la même situation. Ainsi, quelle que soit leur situation professionnelle, les individus sans niveau d’instruction sont majoritaires.

Dans la ville d’Abidjan, 60,4% de la main-d’œuvre migrante récente n’a aucun niveau d’instruction. En milieu rural, cette proportion atteint 87,2%.

Tableau 6.9 : Répartition de la population migrante récente internationale de main-d’œuvre par niveau d’instruction et milieu de résidence

		En emploi		En chômage		Total	
		Nombre	%	Nombre	%	Nombre	%
Abidjan ville	Aucun niveau	12 648	59,5	1 254	71,0	13 902	60,4
	Primaire	1 752	8,2	105	6,0	1 857	8,1
	Secondaire Gl 1er cycle	2 207	10,4	140	8,0	2 347	10,2
	Secondaire Gl 2er cycle	1 447	6,8	131	7,4	1 578	6,9
	Supérieur	2 888	13,6	128	7,3	3 016	13,1
	NSP	315	1,5	7	0,4	322	1,4
	Total	21256	100,0	1 766	100,0	23 022	100,0
Autres villes	Aucun niveau	19 918	77,0	371	81,8	20 288	77,1
	Primaire	1 650	6,4	21	4,6	1 671	6,3
	Secondaire Gl 1er cycle	1 976	7,6	26	5,8	2 002	7,6
	Secondaire Gl 2er cycle	1 112	4,3	21	4,6	1 133	4,3
	Supérieur	1 076	4,2	14	3,0	1 089	4,1
	NSP	144	0,6	1	0,2	145	0,5
	Total	25 875	100,0	453	100,0	26 328	100,0

		En emploi		En chômage		Total	
		Nombre	%	Nombre	%	Nombre	%
Ensemble Urbain	Aucun niveau	32 565	69,1	1625	73,2	34190	69,3
	Primaire	3 402	7,2	126	5,7	3528	7,1
	Secondaire Gl 1er cycle	4 183	8,9	167	7,5	4349	8,8
	Secondaire Gl 2er cycle	2 559	5,4	152	6,8	2 711	5,5
	Supérieur	3 963	8,4	142	6,4	4 105	8,3
	NSP	459	1,0	8	0,4	467	0,9
	Total	47 131	100	2 219	100	49 350	100
Rural	Aucun niveau	47 245	87,3	696	85,4	47 941	87,2
	Primaire	2 903	5,4	54	6,6	2 957	5,4
	Secondaire Gl 1er cycle	2 661	4,9	49	6,0	2 710	4,9
	Secondaire Gl 2er cycle	833	1,5	12	1,4	845	1,5
	Supérieur	385	0,7	5	0,6	391	0,7
	NSP	113	0,2	0	0,0	113	0,2
	Total	54 140	100,0	815	100,0	54 955	100,0
Total	Aucun niveau	79 810	78,8	2321	76,5	82 131	78,7
	Primaire	6 304	6,2	180	5,9	6 484	6,2
	Secondaire Gl 1er cycle	6 844	6,8	215	7,1	7 059	6,8
	Secondaire Gl 2er cycle	3 392	3,3	164	5,4	3 556	3,4
	Supérieur	4 349	4,3	147	4,8	4 496	4,3
	NSP	572	0,6	8	0,3	580	0,6
	Total	101 271	100,0	3 034	100,0	104 305	100,0

Source : ANStat, RGPH 2021

6.2.3.3 Nationalité de la population migrante récente internationale de main-d’œuvre

Les ressortissants du Burkina Faso sont également majoritaires (54,7%) au sein de la main-d’œuvre migrante récente. La deuxième communauté la plus importante est originaire du Mali (16,3%). Au total, les ressortissants de la CEDEAO représentent 94,4% de cette main-d’œuvre (Tableau 6.9).

Les ressortissants d’autres pays d’Afrique et d’Europe représentent respectivement 2,7% et 1,1%. Parmi les chômeurs, 35,5% sont Burkinabè et 20,3% Maliens.

Tableau 6.10 : Répartition de la population migrante récente internationale de main-d’œuvre par nationalité

		En emploi		En chômage		Total	
		Nombre	%	Nombre	%	Nombre	%
	Bénin	2 338	2,5	79	2,8	2 417	2,5
	Burkina-Faso	51 639	55,2	991	35,5	52 629	54,7
	Cap Vert	16	0,0	0	0,0	16	0,0
	Gambie	11	0,0	0	0,0	11	0,0
	Ghana	2 694	2,9	211	7,6	2 905	3,0
	Guinée	4 219	4,5	170	6,1	4 390	4,6

		En emploi		En chômage		Total	
		Nombre	%	Nombre	%	Nombre	%
Total	Guinée-Bissau	65	0,1	2	0,1	67	0,1
	Libéria	513	0,5	16	0,6	529	0,5
	Mali	15 115	16,2	567	20,3	15 682	16,3
	Niger	5 321	5,7	317	11,4	5 637	5,9
	Nigéria	1 841	2,0	68	2,4	1 909	2,0
	Sénégal	981	1,0	36	1,3	1 017	1,1
	Sierra-Léone	30	0,0	0	0,0	30	0,0
	Togo	3 329	3,6	199	7,1	3 529	3,7
	Mauritanie	789	0,8	25	0,9	814	0,8
	Autres Afrique	1 750	1,9	39	1,4	1 789	1,9
	Europe	1 037	1,1	14	0,5	1 050	1,1
	Autres pays (Asie, Amérique & Océanie)	1 455	1,6	50	1,8	1 505	1,6
	Autres nationalités /ND	323	0,3	5	0,2	328	0,3
	Total	93 466	100,0	2 789	100,0	96 255	100,0

Source : ANStat, RGPH 2021

CONCLUSION

Ce rapport a mis en lumière l'ampleur et la complexité des mouvements migratoires en Côte d'Ivoire, en s'appuyant sur les données du RGPH 2021. L'analyse des migrations, qu'elles soient internes (durée-de-vie et récentes) ou internationales, révèle des dynamiques distinctes, influencées tant par les caractéristiques sociodémographiques et économiques des individus que par les spécificités des localités d'origine et de destination.

Les **migrations internes** se caractérisent par une prépondérance des flux dirigés vers les zones urbaines, avec une attractivité particulièrement marquée de la ville d'Abidjan. Il est notable que les femmes participent désormais autant que les hommes à ces mouvements, et que la migration s'intensifie significativement au sein de la population en âge de travailler.

Concernant les **immigrants internationaux**, leurs caractéristiques générales s'avèrent similaires à celles des migrants internes. Conformément aux observations des recensements antérieurs, la majorité de ces immigrants sont originaires des pays de la CEDEAO, principalement du Burkina Faso et du Mali.

Parallèlement, le phénomène d'**émigration** depuis la Côte d'Ivoire, bien que plus récent, est en croissance. Ces départs sont principalement motivés par la recherche d'opportunités économiques et d'emploi, ainsi que par le regroupement familial. Ce sont majoritairement les jeunes, notamment ceux issus des milieux urbains, qui choisissent d'émigrer.

La **population étrangère** constitue une composante significative de la population résidente en Côte d'Ivoire, représentant environ une personne sur cinq. Elle provient essentiellement des pays de la CEDEAO et est majoritairement concentrée dans les zones rurales, où elle contribue de manière substantielle aux activités agricoles. Le profil de cette population, souvent jeune et avec un faible niveau d'instruction, soulève d'importants enjeux en termes d'intégration économique et sociale, particulièrement en milieu urbain.

L'analyse des divers aspects des mouvements migratoires en Côte d'Ivoire souligne l'impérieuse nécessité de formuler, de mettre en œuvre et d'assurer le suivi-évaluation de politiques publiques adaptées aux questions migratoires. Ces politiques devront relever les défis posés par les flux migratoires internes et internationaux, tout en promouvant l'inclusion et l'intégration des étrangers. L'objectif est de maximiser les retombées positives de ces migrations pour le développement économique et social du pays.

Dans cette perspective, il apparaît crucial d'améliorer la gouvernance du phénomène migratoire. Des efforts ciblés devront être consentis pour adresser la question de l'emploi des jeunes, afin de réduire les incitations à la migration irrégulière. De plus, des politiques d'aménagement du territoire pertinentes et équilibrées sont nécessaires pour renforcer l'attractivité des localités secondaires et freiner ainsi le surpeuplement de la ville d'Abidjan. Enfin, toutes ces initiatives devront impérativement s'appuyer sur des données factuelles et actualisées, d'où la nécessité de soutenir et de renforcer la production régulière d'informations statistiques sur la thématique migratoire, que ce soit par la collecte de données primaires ou par une exploitation optimisée des sources administratives existantes.

RÉFÉRENCES BIBLIOGRAPHIQUES

DRC (Centre sur la migration, la globalisation et la pauvreté), Université Sussex2007
Global Migrant Origin Database, mars 2007.

Institut National de la Statistique (INS) « Recensement général de la population et de l'habitat de 1988 », Résultats globaux. 1988.

Institut National de la Statistique (INS) « Recensement général de la population et de l'habitat de 1998 : Résultats globaux », Résultats globaux. 1998.

Ronan Balac, « Gens de terres, gens de réseaux : mécanismes de production et lien social. Pour une nouvelle mise en perspective de l'économie de plantation en Côte d'Ivoire », thèse de doctorat en démographie économique, Paris, IEP de Paris, 1998.

TABLE DES MATIÈRES

TITRE	PAGE
SOMMAIRE	7
PRÉFACE	8 - 9
AVANT PROPOS	10
AVERTISSEMENTS	11
SIGLES ET ABREVIATIONS	12
LISTE DES TABLEAUX	13 - 16
LISTE DES GRAPHIQUES, FIGURES ET CARTES	17
TABLEAU SYNOPTIQUE DES PRINCIPAUX INDICATEURS	18
INTRODUCTION	19 - 21
CHAPITRE I : ASPECTS MÉTHODOLOGIQUES	22 - 28
1.1 Définition des concepts 1.1.1 Migration 1.1.2 Type de migrations 1.1.3 Migration interne et internationale 1.1.4 Statut migratoire 1.1.5 Autres concepts 1.2 Prise en compte de la migration dans le RGPH 2021 1.2.1 Lieu de résidence pendant l'opération 1.2.2 Lieu de naissance 1.2.3 Lieu de résidence des 12 derniers mois 1.2.4. Module Emigration 1.3 Principaux indicateurs 1.3.1 Indices de migration 1.3.2 Taux de migration	
CHAPITRE II : MIGRATION DURÉE-DE-VIE	30 - 58
2.1 Statut migratoire selon la migration durée-de-vie 2.1.1 Volume des migrants et des non-migrants 2.1.2 Structure par sexe et par âge selon le statut migratoire 2.2 Migration interne durée-de-vie 2.2.1 Ensemble des échanges migratoires durée-de-vie entre régions 2.2.2 Indices migratoires durée-de-vie des districts et des régions 2.2.3 Flux internes migratoires durée-de-vie à destination rurale et urbaine 2.2.4 Caractéristiques sociodémographiques des migrants internes durée-de-vie 2.2.4.1 Situation matrimoniale des migrants internes durée-de-vie	

TABLE DES MATIÈRES

TITRE	PAGE
2.2.4.2 Niveau d’instruction des migrants internes durée-de-vie 2.2.4.3 Groupes ethniques et nationalité des migrants internes durée-de-vie 2.2.4.4. Religion des migrants internes durée-de-vie 2.2.4.5. Branches d’activités économiques des migrants internes durée-de-vie 2.3 Migration internationale durée-de-vie 2.3.1 Régions de destination des migrants internationaux durée-de-vie 2.3.2. Pays d’origine des migrants internationaux durée-de-vie 2.3.3. Flux internationaux durée-de-vie à destination rurale et urbaine 2.3.4 Caractéristiques sociodémographiques des migrants internationaux durée-de-vie 2.3.4.1 Situation matrimoniale des migrants internationaux durée-de-vie 2.3.4.2. Groupes ethniques et nationalités des migrants internationaux durée-de-vie 2.3.4.3. Religion des migrants internationaux durée-de-vie 2.3.4.4. Branches d’activités économiques des migrants internationaux durée-de-vie	
CHAPITRE III : MIGRATION RECENTE	60 - 80
3.1. Statut migratoire selon la migration récente 3.1.1 Volume des migrants et des non-migrants récents 3.1.2 Structure par sexe et par âge selon le statut migratoire récent 3.2 Migration interne récente 3.2.1 Destination des migrants internes récents 3.2.2 Ensemble des échanges intra régionaux entre 2020 et 2021 3.2.3 Caractéristiques sociodémographiques des migrants internes récents 3.2.3.1 Situation matrimoniale des migrants internes récents 3.2.3.2. Niveau d’instruction des migrants internes récents 3.2.3.3. Groupes ethniques et nationalités des migrants internes récents 3.2.3.4. Religion des migrants internes récents 3.2.3.5. Branches d’activités économiques des migrants internes récents 3.2.3.6. Conditions de vie des migrants internes récents 3.3 Migration internationale récente 3.3.1 Régions de destination des migrants internationaux récents 3.3.2. Pays d’origine des migrants internationaux récents 3.3.3 Caractéristiques sociodémographiques des migrants internationaux récents 3.3.3.1 Situation matrimoniale des migrants internationaux récents 3.3.3.2 Niveau d’instruction des migrants internationaux récents 3.3.3.3 Groupes ethniques et nationalités des migrants internationaux récents 3.3.3.4. Religion des migrants internationaux récents 3.3.3.5. Branches d’activités économiques des migrants internationaux récents	

TABLE DES MATIÈRES

TITRE	PAGE
CHAPITRE IV : EMIGRATION	82 - 93
4.1. Emigration entre 2016 et 2021 4.1.1 Volume et évolution entre 2016 et 2021 4.1.2 Structures par âge et par sexe entre 2016 et 2021 4.1.3. Emigrés par zones de départs entre 2016 et 2021 4.1.3.1 Départ des émigrés par milieu de résidence 4.1.3.2 Principales régions de départ des émigrés 4.1.4 Motifs de départ et destinations 4.1.4.1 Motifs de départ 4.1.4.2 Pays de destination des émigrés 4.2. Emigration des douze derniers mois 4.2.1 Volume et évolution des émigrations des douze derniers mois 4.2.2 Structures par âge et par sexe des émigrés des douze derniers mois 4.2.3. Emigrés par zone de départs des douze derniers mois 4.2.3.1 Départ des émigrés par milieu de résidence 4.2.3.2 Principales villes de départ des émigrés des douze derniers mois 4.2.4 Motif de départ et destinations des émigrés des douze derniers mois 4.2.4.1 Motifs de départ 4.2.4.2 Pays de destination des émigrés des douze derniers mois	
CHAPITRE V : POPULATION ÉTRANGÈRE	94 - 104
5.1. Volume et évolution de la population étrangère 5.2 Structure par sexe et par âge de la population étrangère 5.3. Caractéristiques de la population étrangère 5.3.1 Nationalité de la population étrangère 5.3.2 Situation matrimoniale de la population étrangère 5.3.3 Niveau d’instruction de la population étrangère 5.3.4 Pays de naissance de la population étrangère 5.3.5 Religion de la population étrangère 5.3.6 Branches d’activités économiques de la population étrangère	
CHAPITRE VI : MIGRATION DE LA MAIN-D’OEUVRE	106 - 118
6.1. Migration durée-de-vie de main-d’œuvre 6.1.1 Volume des migrants durée-de-vie de main-d’œuvre 6.1.2. Structure par âge de la population migrante de main-d’œuvre 6.1.3 Caractéristiques de la population migrante durée-de-vie de main d’œuvre 6.1.3.1 Situation matrimoniale des migrants durée-de-vie de main-d’œuvre 6.1.3.2 Niveau d’instruction des migrants durée-de-vie de main-d’œuvre	

TABLE DES MATIÈRES

TITRE	PAGE
6.1.3.3 Nationalité des migrants durée-de-vie de main-d'œuvre 6.2. Migration récente de main-d'œuvre 6.2.1 Volume des migrants récents de main-d'œuvre 6.2.2. Structure par âge de la population migrante de main-d'œuvre 6.2.3 Caractéristiques de la population migrante récente internationale de main-d'œuvre 6.2.3.1 Situation matrimoniale de la population migrante récente internationale de main-d'œuvre 6.2.3.2 Niveau d'instruction de la population migrante récente internationale de main-d'œuvre	
CONCLUSION	119
RÉFÉRENCES BIBLIOGRAPHIQUES	120
TABLES DES MATIERES	121 - 124
ANNEXES	126 - 144



Migration

RAPPORT THEMATIQUE | TOME 2

ANNEXES



Annexe 1 : Répartition de la population résidente par milieu de résidence et le sexe selon la migration durée-de-vie

		MIGRANT DUREE DE VIE			
		Non migrant	Migrant interne	Migrant International	Ensemble
		Nombre	Nombre	Nombre	Nombre
Abidjan Ville	Masculin	1 105 892	14 439 74	286 168	2 836 035
	Féminin	1 050 471	1 519 201	191 825	2 761 497
	Total	2 156 363	2 963 175	477 993	5 597 531
Autres villes	Masculin	3 116 114	1 635 083	331 429	5 082 626
	Féminin	2 887 233	1 556 215	234 089	4677 537
	Total	6 003 347	3 191 298	565 518	9 760 163
Ensemble Urbain	Masculin	4 222 006	3 079 057	617 597	7 918 661
	Féminin	3 937 704	3 075 416	425 914	7 439 034
	Total	8 159 710	6 154 473	1 043 511	15 357 694
Rural	Masculin	4 727 076	1 926 049	694 246	7 347 372
	Féminin	4 324 389	1 750 163	497 043	6 571 594
	Total	9 051 465	3 676 212	1 191 289	13 918 966
Ensemble Côte d'Ivoire	Masculin	8 949 083	5 005 106	1 311 844	15 266 032
	Féminin	8 262 092	4 825 579	922 956	14 010 628
	Total	17 211 175	9 830 685	2 234 800	29 276 660

Source : ANStat, RGPH 2021

Annexe 2 : Répartition de la population migrante durée-de-vie par groupes d'âges et milieu de résidence selon le sexe

Milieu de résidence	Non migrant			Migrant interne			Migrant International		
	Masculin (%)	Féminin (%)	Ens.	Masculin (%)	Féminin (%)	Ens.	Masculin (%)	Féminin (%)	Ens.
Abidjan Ville									
00-14 ans	52,5	53,3	52,8	17,2	17,8	17,5	6,8	11,9	8,9
15-24 ans	23,1	23,8	23,4	19,7	23,9	21,9	16,1	24	19,3
25-34 ans	12,7	12,7	12,7	23,1	24,9	24,0	25,8	25,9	25,8
35-44 ans	7,3	6,5	6,9	20,1	17,5	18,8	23,7	18,5	21,6
45-59 ans	3,4	2,7	3,0	14,5	11	12,7	19,3	12,9	16,7
60 et Plus	1	1	1,0	5,3	4,7	5,0	8,1	6,6	7,5
Non déclaré	0,1	0,1	0,1	0,1	0,1	0,1	0,2	0,1	0,2
Total	100	100	100	100	100	100	100	100	100
Autres villes									
00-14 ans	47,2	47,5	47	22,9	23,6	23	7,7	11,1	9
15-24 ans	25,1	23,3	24	25,8	25,6	26	16,6	22,6	19
25-34 ans	11,7	12,8	12	18,2	21,7	20	24,1	27,7	26
35-44 ans	8	7,6	8	16,5	15,2	16	22,7	18,4	21
45-59 ans	5,4	5,3	5	11,7	9,4	11	18,5	12,7	16
60 et Plus	2,6	3,4	3	4,7	4,4	5	10,2	7,4	9

Milieu de résidence	Non migrant			Migrant interne			Migrant International		
	Masculin (%)	Féminin (%)	Ens.	Masculin (%)	Féminin (%)	Ens.	Masculin (%)	Féminin (%)	Ens.
Non déclaré	0,1	0,1	0	0,1	0,1	0	0,2	0,1	0
Total	100	100	100	100	100	100	100	100	100
Ensemble Rural									
00-14 ans	52,7	51,7	52,2	28,3	27,6	28,0	8,6	10,7	9,5
15-24 ans	18,3	17,3	17,8	19	19,8	19,4	18,1	22,2	19,8
25-34 ans	11,2	11,9	11,5	18,6	21,4	19,9	25,2	31,3	27,7
35-44 ans	8	7,9	7,9	16,6	15,4	16,0	22,4	19,5	21,2
45-59 ans	6,2	6,4	6,3	12,1	10,4	11,3	17,3	11,5	14,9
60 et Plus	3,5	4,7	4,1	5,3	5,3	5,3	8,3	4,8	6,8
Non déclaré	0,1	0,1	0,1	0,1	0,1	0,1	0,2	0,1	0,2
Total	100	100	100	100	100	100	100	100	100
Ensemble									
00-14 ans	50,8	50,4	50,6	23,3	23,2	23,3	8	11	9,2
15-24 ans	21,2	20,2	20,8	21,4	23	22,2	17,3	22,6	19,5
25-34 ans	11,5	12,4	11,9	19,8	22,6	21,2	25	29,3	26,8
35-44 ans	7,9	7,6	7,8	17,6	16	16,8	22,7	19,0	21,2
45-59 ans	5,6	5,5	5,6	12,7	10,3	11,5	18	12,1	15,6
60 et Plus	2,9	3,8	3,3	5,1	4,8	5,0	8,8	5,8	7,5
Non déclaré	0,1	0,1	0,1	0,1	0,1	0,1	0,2	0,1	0,2
TOTAL	100	100	100	100	100	100	100	100	100

Source : ANStat, RGPH 2021

Annexe 3 : Croissement des régions de résidence et de naissance (%)

District/Région de Naissance		District/Région de Résidence																																	
		1	2	3	4	5	6	7	8	9	10	11	12	13	14	15	16	17	18	19	20	21	22	23	24	25	26	27	28	29	30	31	32	33	Tot al
Dist. Aut. ABIDJAN	1	75, 7	1,8	0,6	1,7	0,8	0,8	0,6	0,8	1,3	0,3	0,2	1,1	1,8	0,2	1,3	1,7	1,1	0,8	0,3	0,3	0,4	0,2	0,2	0,1	0,5	0,9	0,9	0,4	1,2	0,3	1,1	0,3	0,5	100, 0
HAUT- SASSANDRA	2	9,9	70, 5	0,3	1,4	0,4	1,1	0,6	0,3	1,6	0,2	0,1	1,5	0,6	1,0	0,9	0,8	1,1	0,9	0,3	0,2	0,4	0,4	0,1	0,0	0,6	0,3	1,7	0,2	0,4	0,1	1,8	0,2	0,2	100, 0
PORO	3	6,6	1,2	72, 3	1,9	0,3	0,8	0,4	0,2	1,0	0,2	0,1	0,7	0,4	0,6	0,7	0,5	0,6	0,5	0,2	0,6	0,2	4,0	0,1	0,0	0,3	0,2	0,7	2,3	0,3	0,1	0,7	0,9	0,1	100, 0
GBÈKÈ	4	12, 7	2,1	0,5	60, 9	0,5	1,1	1,2	0,2	1,9	0,1	0,2	1,4	0,7	0,5	1,8	1,3	1,7	1,0	0,2	0,1	1,0	0,6	0,1	0,0	1,1	0,5	1,5	0,6	0,3	0,4	3,1	0,2	0,3	100, 0
INDENIE- DJUABLIN	5	10, 0	0,5	0,2	79, 5	0,4	0,3	1,2	0,7	0,0	0,1	0,2	0,9	0,1	0,5	0,6	0,3	0,3	0,3	0,0	0,1	0,1	0,1	0,1	0,0	0,3	0,2	0,2	0,9	0,3	0,5	0,1	0,4	0,1	100, 0
TONKPI	6	8,3	0,9	0,3	0,5	80, 3	0,2	0,1	1,4	0,1	0,1	0,4	0,4	0,4	0,2	0,5	0,5	0,5	1,4	0,6	0,1	0,1	0,1	0,0	0,0	0,3	0,3	1,2	0,1	0,2	0,1	0,6	0,1	0,1	100, 0
Dist. Aut. YAKRO	7	13, 9	1,3	0,4	2,3	0,3	0,8	65, 5	0,2	1,1	0,1	0,3	2,6	0,6	0,3	1,0	1,1	1,6	0,6	0,1	0,1	1,6	0,2	0,0	0,0	0,5	0,4	0,6	0,3	0,3	0,2	1,3	0,2	0,2	100, 0
GONTOUGO	8	8,8	0,3	0,1	0,4	2,4	0,3	0,2	79, 9	1,3	0,0	0,1	0,2	0,6	0,1	0,6	0,7	0,4	0,2	0,0	0,0	0,1	0,1	0,3	0,0	0,3	0,3	0,2	0,1	0,9	0,2	0,4	0,1	0,1	100, 0
SAN- PEDRO	9	4,4	0,6	0,2	0,7	0,2	0,9	0,2	86, 3	0,1	0,2	0,3	0,3	0,3	0,2	0,6	0,4	0,5	0,6	0,1	0,1	0,2	0,1	0,0	0,0	0,5	0,3	0,3	0,1	0,1	0,2	1,0	0,1	0,1	100, 0
KABADOUG OU	10	15, 1	2,2	0,8	1,7	0,3	1,1	0,6	0,1	2,1	0,3	0,1	0,6	0,5	0,7	1,3	0,6	1,1	0,4	0,4	0,6	0,2	0,3	0,1	0,4	0,3	0,4	1,7	0,2	0,3	0,1	1,2	0,3	0,1	100, 0
N'ZI	11	13, 4	1,3	0,2	1,3	1,4	0,9	1,0	0,2	3,0	0,1	54, 8	1,1	0,5	0,3	1,5	2,6	1,6	1,7	0,1	0,1	1,5	0,1	0,0	0,0	1,7	1,1	1,0	0,2	0,3	0,9	4,7	0,1	1,2	100, 0
MARAHOUÉ	12	10, 2	1,7	0,2	1,1	0,2	0,5	0,9	0,1	0,9	0,1	77, 1	0,4	0,3	0,6	0,6	1,4	1,4	0,4	0,1	0,1	0,6	0,3	0,0	0,0	0,3	0,3	0,4	0,2	0,2	0,1	0,7	0,1	0,1	100, 0
SUD- COMOE	13	12, 6	0,4	0,2	0,8	0,5	0,3	0,3	0,2	0,6	0,1	0,1	0,3	78, 5	0,1	0,6	0,6	0,4	0,3	0,1	0,1	0,3	0,1	0,1	0,0	0,2	0,5	0,2	0,1	1,0	0,1	0,4	0,1	0,1	100, 0
WORODOU GOU	14	11, 1	1,9	0,5	1,4	0,2	0,7	0,3	0,3	1,1	0,1	0,1	0,5	0,3	76, 2	0,5	0,3	0,6	0,3	0,4	0,4	0,1	0,5	0,1	0,0	0,2	0,1	0,5	0,2	0,2	0,0	0,5	0,2	0,1	100, 0
LÔH- DJIBOUA	15	10, 5	0,6	0,2	1,0	0,2	0,5	0,3	0,1	0,9	0,1	0,1	0,3	0,5	0,2	77, 6	1,1	1,5	0,3	0,1	0,1	0,4	0,1	0,0	0,0	0,9	1,0	0,3	0,1	0,2	0,1	0,8	0,1	0,1	100, 0

Source : ANStat, RGPH 2021

District/Région de Naissance		District/Région de Résidence																																	
		1	2	3	4	5	6	7	8	9	10	11	12	13	14	15	16	17	18	19	20	21	22	23	24	25	26	27	28	29	30	31	32	33	Total
AGNEBY-TIASSA	163	13,6	0,5	0,2	0,7	0,3	0,3	0,4	0,2	0,5	0,1	0,2	0,3	0,6	0,1	1,1	75,4	0,5	0,2	0,1	0,1	0,7	0,1	0,0	0,0	0,3	0,9	0,2	0,1	1,7	0,1	0,4	0,1	0,3	100,0
	174	12,7	0,9	0,2	1,1	0,2	0,4	0,5	0,1	1,0	0,1	0,1	0,7	0,5	0,2	1,6	0,7	75,2	0,3	0,1	0,1	0,5	0,2	0,0	0,0	0,3	0,3	0,3	0,1	0,2	0,1	1,2	0,1	0,1	100,0
CAVALLY	18	6,2	0,8	0,1	0,5	0,1	1,2	0,2	0,1	1,1	0,1	0,2	0,3	0,3	0,1	0,4	0,3	84,8	0,2	0,1	0,1	0,1	0,1	0,0	0,0	0,1	0,2	1,1	0,1	0,1	0,4	0,0	0,1	100,0	
BAFING	191	10,9	1,3	0,3	0,8	0,1	3,5	0,2	0,0	1,5	0,3	0,1	0,3	0,2	0,5	0,5	0,3	0,8	1,0	74,1	0,7	0,1	0,3	0,0	0,0	0,2	0,2	1,2	0,1	0,1	0,1	0,7	0,3	0,0	100,0
BAGOUÉ	20	5,1	1,2	1,8	0,7	0,1	0,5	0,2	0,1	1,0	0,3	0,0	0,5	0,3	1,2	0,7	0,3	1,0	0,3	80,3	0,1	1,5	0,1	0,0	0,0	0,2	0,2	0,5	0,3	0,1	0,1	0,5	0,3	0,1	100,0
BELIER	214	11,4	1,8	0,2	1,9	0,2	0,5	2,3	0,1	1,3	0,1	0,4	1,6	0,5	0,3	1,5	1,9	2,2	0,6	0,1	0,1	65,1	0,1	0,0	0,0	0,9	0,6	0,8	0,2	0,2	2,6	0,1	0,2	100,0	
BERE	22	6,2	0,5	0,8	1,2	0,1	0,2	0,2	0,1	0,5	0,0	0,0	0,6	0,1	0,8	0,3	0,3	0,6	0,2	0,1	0,3	0,1	85,4	0,1	0,0	0,1	0,1	0,3	0,2	0,1	0,0	0,3	0,1	0,0	100,0
BOUNKANI	23	2,5	0,7	0,1	0,3	1,0	4,7	0,1	2,5	1,1	0,0	0,0	0,3	0,3	0,2	0,7	0,4	0,5	0,9	0,1	0,0	0,1	78,7	0,0	0,6	0,2	0,8	0,5	0,7	0,1	0,5	1,2	0,2	0,2	100,0
FOLON	24	3,7	0,4	0,1	0,4	0,0	0,3	0,1	1,0	0,5	2,1	0,1	0,2	0,2	0,1	0,3	0,1	0,3	0,1	87,2	0,1	0,5	0,1	0,0	87,2	0,1	0,1	0,6	0,1	0,1	0,2	0,5	0,1	0	100,0
GBOKLE	25	5,0	0,4	0,1	0,7	0,1	0,5	0,2	0,1	2,3	0,0	0,2	0,2	0,2	0,1	2,1	0,5	0,7	0,4	0,1	0,0	0,2	0,1	0,0	83,1	0,5	0,3	0,1	0,2	0,2	1,1	0,1	0,1	0	100,0
GRAND-POINTS	267	19,6	0,5	0,2	0,6	0,3	0,3	0,3	0,2	0,7	0,1	0,2	0,3	1,1	0,1	1,8	1,7	0,5	0,2	0,1	0,1	0,3	0,1	0,0	0,4	68,8	0,2	0,1	0,4	0,2	0,4	0,1	0,2	100,0	
GUEMON	27	6,3	1,0	0,1	0,5	0,1	2,5	0,2	0,0	0,8	0,1	0,1	0,3	0,3	0,2	0,4	0,3	0,4	1,1	0,2	0,0	0,1	0,1	0,0	0,1	0,2	83,6	0,1	0,1	0,1	0,6	0,0	0,0	100,0	
HAMBOL	28	5,0	0,5	0,8	2,4	0,2	0,4	0,3	0,2	0,8	0,1	0,1	0,4	0,2	0,2	0,4	0,3	0,5	0,4	0,1	0,1	0,3	0,4	0,1	0,0	0,2	0,2	0,4	66,4	0,1	0,2	0,5	0,4	0,1	82,5
LA ME	291	14,9	0,4	0,1	0,3	0,8	0,2	0,2	0,4	0,5	0,0	0,1	0,2	2,1	0,1	0,5	1,0	0,3	0,1	0,1	0,1	0,1	0,1	0,0	0,2	0,4	0,1	0,1	75,3	0,2	0,3	0,1	1,5	0	100,0
IFFOU	307	10,7	0,7	0,2	1,8	0,9	0,6	0,6	0,3	2,3	0,1	0,4	0,4	0,4	0,2	0,7	0,8	0,7	1,0	0,1	0,1	0,6	0,1	0,0	0,0	0,9	0,4	0,7	70,4	2,8	0,1	0,8	100,0		
NAWA	31	3,8	1,1	0,1	1,2	0,1	0,8	0,3	0,1	2,2	0,1	0,3	0,4	0,2	0,3	0,8	0,4	1,8	0,9	0,1	0,0	0,4	0,1	0,0	1,0	0,2	0,5	0,1	0,1	82,1	0,1	0,1	100,0		
TCHOLOGO	32	4,3	0,4	1,8	1,1	0,1	0,8	0,2	0,2	0,6	0,2	0,1	0,2	0,2	0,4	0,4	0,3	0,4	0,4	0,1	0,2	0,1	0,3	0,1	0,0	0,2	0,1	0,3	1,8	0,1	84,1	0,1	0	100,0	
MORONOU	33	12,3	0,5	0,2	0,6	1,1	0,2	0,4	0,3	0,9	0,0	0,6	0,3	0,6	0,1	0,5	1,9	0,4	0,3	0,0	0,0	0,3	0,1	0,1	0,0	0,3	0,9	0,2	0,1	1,1	0,8	0,7	74,4	100,0	
Total		21,4	5,9	3,7	4,8	2,4	4,8	1,5	3,3	3,3	1,0	0,9	3,4	2,6	1,4	3,7	3,0	3,3	2,1	0,9	1,8	1,5	1,7	1,5	0,5	1,4	1,5	3,0	2,1	2,5	1,4	3,9	2,1	1,6	100,0

Annexe 4 : Répartition de la population migrante durée-de-vie par groupes d'âges et milieu de résidence selon le sexe

	Non migrant			Migrant interne			Migrant International			Ensemble migrants		
	Masculin	Féminin	Ensemble	Masculin	Féminin	Ensemble	Masculin	Féminin	Ensemble	Masculin	Féminin	Ensemble
Abidjan Ville												
00-14 ans	580 178	559 430	1 139 608	248 703	270 647	519 350	19 497	22 894	42 391	268 200	293 542	561 742
15-24 ans	255 209	250 193	505 402	285 162	363 729	648 891	46 043	46 041	92 084	331 205	409 770	740 975
25-34 ans	140 448	133 894	274 341	333 718	378 839	712 557	73 720	49 722	123 442	407 438	428 560	835 999
35-44 ans	80 919	67 945	148 864	290 135	266 105	556 240	67 807	35 528	103 335	357 942	301 633	659 575
45-59 ans	37 478	27 987	65 464	208 881	167 819	376 700	55 268	24 754	80 023	264 149	192 573	456 723
60 et Plus	10 779	10 399	21 177	75 897	70 983	146 880	23 243	12 681	35 923	99 140	83 664	182 804
Non déclaré	882	623	505	1 478	1 078	556	591	204	795	069	283	3 351
Total	1 105 892	1 050 471	2 156 363	1 443 974	1 519 201	2 963 175	286 168	191 825	477 993	1 730 143	1 711 026	3 441 168
Autres villes												
00-14 ans	1 471 989	1 370 533	2 842 522	374 775	367 493	742 268	25 610	25 905	51 516	400 385	393 399	793 784
15-24 ans	781 094	673 299	1 454 393	421 911	399 077	820 988	55 002	52 874	107 877	476 913	451 951	928 864
25-34 ans	363 438	370 809	734 247	298 339	336 976	635 315	79 966	64 935	144 902	378 306	401 911	780 217
35-44 ans	249 067	220 148	469 214	270 274	237 004	507 278	75 121	43 034	118 155	345 396	280 038	625 433

	Non migrant			Migrant interne			Migrant International			Ensemble migrants		
	Masculin	Féminin	Ensemble	Masculin	Féminin	Ensemble	Masculin	Féminin	Ensemble	Masculin	Féminin	Ensemble
45-59 ans	167 584	152 333	319 917	191 128	146 043	337 172	61 238	29 790	91 029	252 366	175 834	428 200
60 et Plus	80 880	98 445	179 325	77 344	68 521	145 865	33 957	17 228	51 185	111 300	85 750	197 050
Non déclaré	2 062	1 666	728	1 311	1 101	412	534	321	855	1 845	1 422	3 267
Total	3 116 114	2 887 233	6 003 347	1 635 083	1 556 215	3 191 298	331 429	234 089	565 518	1 966 512	1 790 304	3 756 816
Ensemble Urbain												
00-14 ans	2 052 167	1 929 964	3 982 131	623 478	638 141	1 261 619	45 107	48 800	93 907	668 585	686 941	1 355 526
15-24 ans	1 036 304	923 492	1 959 796	707 073	762 806	1 469 879	101 045	98 915	199 961	808 119	861 721	1 669 840
25-34 ans	503 886	504 703	1 008 589	632 057	715 815	1 347 872	153 686	114 657	268 343	785 744	830 472	1 616 215
35-44 ans	329 986	288 093	618 079	560 409	503 109	1 063 518	142 928	78 562	221 490	703 337	581 671	1 285 008
45-59 ans	205 061	180 320	385 381	400 009	313 862	713 872	116 506	54 545	171 051	516 516	368 407	884 923
60 et Plus	91 658	108 844	200 502	153 241	139 505	292 745	57 199	29 909	87 109	210 440	169 414	379 854
Non déclaré	2 944	2 289	233	2 789	2 179	968	1 125	526	1 650	3 914	2 705	6 618
Total	4 222 006	3 937 704	8 159 710	3 079 057	3 075 416	6 154 473	617 597	425 914	1 043 511	3 696 654	3 501 330	7 197 984
Rural												
00-14 ans	2 493 236	2 234 868	4 728 104	544 509	483 401	1 027 910	59 572	53 056	112 629	604 081	536 457	1 140 538

	Non migrant			Migrant interne			Migrant International			Ensemble migrants		
	Masculin	Féminin	Ensemble	Masculin	Féminin	Ensemble	Masculin	Féminin	Ensemble	Masculin	Féminin	Ensemble
15-24 ans	864 773	747 178	1 611 951	365 357	346 492	711 849	125 414	110 114	235 528	490 771	456 606	947 377
25-34 ans	527 329	516 726	1 044 055	358 604	374 255	732 859	174 799	155 475	330 273	533 403	529 729	1 063 132
35-44 ans	378 277	339 884	718 162	319 432	269 575	589 006	155 320	96 713	252 034	474 752	366 288	841 040
45-59 ans	295 358	277 797	573 155	233 884	181 946	415 830	120 074	57 038	177 112	353 958	238 984	592 941
60 et Plus	165 239	204 530	369 769	102 414	92 765	195 179	57 641	23 961	81 602	160 054	116 726	276 781
Non déclaré	2 864	3 405	6 269	1 850	1 730	3 580	1 426	685	2 112	3 276	2 416	5 691
Total	4 727 076	4 324 389	9 051 465	1 926 049	1 750 163	3 676 212	694 246	497 043	1 191 289	2 620 295	2 247 206	4 867 501
Ensemble Côte d'Ivoire												
00-14 ans	4 545 403	4 164 832	8 710 235	1 167 987	1 121 542	2 289 528	104 679	101 856	206 536	1 272 666	1 223 398	2 496 064
15-24 ans	1 901 077	1 670 670	3 571 747	1 072 430	1 109 298	2 181 728	226 460	209 029	435 489	1 298 890	1 318 327	2 617 217
25-34 ans	1 031 215	1 021 429	2 052 644	990 662	1 090 069	2 080 731	328 485	270 132	598 616	1 319 146	1 360 201	2 679 347
35-44 ans	708 263	627 977	1 336 240	879 841	772 684	1 652 525	298 248	175 275	473 524	1 178 089	947 959	2 126 048
45-59 ans	500 419	458 117	958 537	633 893	495 808	1 129 701	236 580	111 583	348 163	870 474	607 391	1 477 864
60 et Plus	256 898	313 374	570 271	255 654	232 270	487 924	114 840	53 870	168 711	370 495	286 140	656 635

Source : ANStat, RGPH 2021

	Non migrant			Migrant interne			Migrant International			Ensemble migrants		
	Masculin	Féminin	Ensemble	Masculin	Féminin	Ensemble	Masculin	Féminin	Ensemble	Masculin	Féminin	Ensemble
Non déclaré	5 808	5 694	11 502	4 638	3 909	8 547	2 551	1 211	3 762	7 189	5 120	12 309
Total	8 949 083	8 262 092	17 211 175	5 005 106	4 825 579	9 830 685	1 311 844	922 956	2 234 800	6 316 950	5 748 535	12 065 485

Annexe 5 : Répartition des migrants internationaux durée-de-vie par région de destination selon le sexe

REGION	SEXE						RM
	Masculin	%	Féminin	%	Total	%	
District d’Abidjan	312 346	23,8	210 520	22,8	522 866	23,4	148,4
Haut-sassandra	69 978	5,3	56 225	6,1	126 204	5,6	124,5
Poro	21 081	1,6	15 699	1,7	36 779	1,6	134,3
Gbèkè	21 668	1,7	15 578	1,7	37 246	1,7	139,1
Indenie-djuablin	46 525	3,5	30 667	3,3	77 192	3,5	151,7
Tonkpi	56 344	4,3	36 308	3,9	92 652	4,1	155,2
Yamoussoukro	10 001	0,8	6 018	0,7	16 019	0,7	166,2
Gontougo	12 251	0,9	8 573	0,9	20 824	0,9	142,9
San-pedro	93 408	7,1	67 783	7,3	161 191	7,2	137,8
Kabadougou	8 193	0,6	5 882	0,6	14 075	0,6	139,3
N’Zi	5 455	0,4	2 035	0,2	7 489	0,3	268,1
Marahoue	30 291	2,3	20 755	2,2	51 046	2,3	145,9
Sud-comoe	45 807	3,5	32 829	3,6	78 635	3,5	139,5
Worodougou	30 439	2,3	22 264	2,4	52 703	2,4	136,7
Loh-djiboua	50 497	3,8	40 166	4,4	90 664	4,1	125,7
Agneby-tiassa	28 132	2,1	20 331	2,2	48 463	2,2	138,4
Goh	48 228	3,7	37 179	4,0	85 407	3,8	129,7
Cavally	88 066	6,7	53 550	5,8	141 617	6,3	164,5
Bafing	11 193	0,9	8 029	0,9	19 222	0,9	139,4
Bagoue	16 601	1,3	10 565	1,1	27 166	1,2	157,1
Belier	7 930	0,6	4 408	0,5	12 338	0,6	179,9
Bere	14 124	1,1	9 481	1,0	23 604	1,1	149,0
Bounkani	9 070	0,7	7 256	0,8	16 326	0,7	125,0
Folon	5 854	0,4	4 370	0,5	10 224	0,5	134,0
Gbokle	38 054	2,9	28 618	3,1	66 672	3,0	133,0
Grands-ponts	23 125	1,8	16 703	1,8	39 828	1,8	138,4
Guemon	61 266	4,7	44 072	4,8	105 338	4,7	139,0
Hambol	17 579	1,3	11 376	1,2	28 955	1,3	154,5
Iffou	6 184	0,5	3 445	0,4	9 628	0,4	179,5
La me	22 261	1,7	14 146	1,5	36 408	1,6	157,4
Nawa	66 086	5,0	52 556	5,7	11 8641	5,3	125,7
Tchologo	23 132	1,8	20 169	2,2	43 302	1,9	114,7
Moronou	10 675	0,8	5 401	0,6	16 076	0,7	197,7
Ensemble	1 311 844	100,0	922 956	100,0	2 234 800	100,0	142,1

Source : ANStat, RGPH 2021

Annexe 6 : Répartition de la population migrante récente par milieu de résidence et le sexe

Milieu de résidence	Sexe	Non migrant récent		Migrant récent interne		Migrant récent International		Ensemble	
		Effectif	%	Effectif	%	Effectif	%	Effectif	%
Autres villes	Masculin	4 663 651	91,8	390 665	7,7	28311	0,6	5 082 626	100
	Féminin	4 330 353	92,6	327 968	7,0	19216	0,4	4 677 537	100
	Total	8 994 003	92,2	718 633	7,4	47527	0,5	9 760 163	100
Rural	Masculin	6 547 645	89,1	731 622	10,0	68104	0,9	7 347 372	100
	Féminin	5 931 353	90,3	596 875	9,1	43367	0,7	6 571 594	100
	Total	12 478 998	89,7	1 328 498	9,5	111 471	0,8	13 918 966	100
Abidjan Ville	Masculin	2 661 342	93,8	152 372	5,4	22 320	0,8	2 836 035	100
	Féminin	2 602 496	94,2	144 702	5,2	14 298	0,5	2 761 497	100
	Total	5 263 838	94,0	297 075	5,3	36 618	0,7	5 597 531	100
Ensemble	Masculin	13 872 637	90,9	1 274 659	8,3	118 736	0,8	15 266 032	100
	Féminin	12 864 201	91,8	1 069 546	7,6	76 880	0,5	14 010 628	100
	Total	26 736 839	91,3	2 344 205	8,0	195 616	0,7	29 276 660	100

Source : ANStat, RGPH 2021

Annexe 7 : Répartition de la population migrante récente par groupes d’âges selon le sexe

Groupe d’âge	Non migrants			Migrants internes récents			Migrants Internationaux Récents		
	Masculin (%)	Femme (%)	Total (%)	Masculin (%)	Femme (%)	Total (%)	Masculin (%)	Femme (%)	Total (%)
ABIDJAN VILLE									
00-14 ans	30,5	31,4	31,0	21,8	22,7	22,2	12,9	21,5	16,3
15-24 ans	20,4	23,5	21,9	24,9	30,8	27,8	23,7	30,3	26,3
25-34 ans	19,0	20,2	19,6	24,0	23,7	23,9	27,2	23,4	25,7
35-44 ans	15,4	13,4	14,4	16,1	12,5	14,4	18,6	13,1	16,4
45-59 ans	10,7	8,1	9,4	9,5	6,8	8,2	12,7	8,0	10,9
60 et Plus	3,9	3,4	3,7	3,5	3,3	3,4	4,6	3,6	4,2
N.D	0,1	0,1	0,1	0,1	0,1	0,1	0,2	0,1	0,2
Total	100,0	100,0	100,0	100,0	100,0	100,0	100,0	100,0	100,0
AUTRES VILLES									
00-14 ans	37,6	38,3	38,0	28,7	30,6	29,5	17,4	24,1	20,1
15-24 ans	24,5	23,7	24,1	28,3	28,5	28,4	24,4	28,8	26,2
25-34 ans	14,2	16,2	15,2	18,7	19,9	19,2	25,2	23,7	24,6
35-44 ans	11,6	10,7	11,1	12,8	11,2	12,1	16,5	12,1	14,7
45-59 ans	8,3	7,1	7,7	7,9	6,4	7,3	10,8	7,4	9,4
60 et Plus	3,8	4,0	3,9	3,4	3,3	3,4	5,4	3,9	4,8
N.D	0,1	0,1	0,1	0,1	0,1	0,1	0,2	0,1	0,2
Total	100,0	100,0	100,0	100,0	100,0	100,0	100,0	100,0	100,0

Groupe d'âge	Non migrants			Migrants internes récents			Migrants Internationaux Récents		
	Masculin (%)	Femme (%)	Total (%)	Masculin (%)	Femme (%)	Total (%)	Masculin (%)	Femme (%)	Total (%)
ENSEMBLE RURAL									
00-14 ans	43,3	43,0	43,1	34,3	35,5	34,8	19,9	26,7	22,5
15-24 ans	17,9	17,9	17,9	22,9	22,3	22,6	26,2	26,8	26,4
25-34 ans	14,0	15,6	14,8	17,1	18,3	17,7	23,7	23,8	23,8
35-44 ans	11,5	10,6	11,1	12,4	11,7	12,1	15,4	13,0	14,5
45-59 ans	8,8	7,9	8,4	8,7	7,8	8,3	9,5	6,8	8,5
60 et Plus	4,4	5,0	4,7	4,4	4,2	4,3	4,4	2,7	3,8
N.D	0,1	0,1	0,1	0,1	0,1	0,1	0,9	0,1	0,6
Total	100,0	100,0	100,0	100,0	100,0	100,0	100,0	100,0	100,0
ENSEMBLE									
00-14 ans	38,9	39,1	39,0	31,1	32,2	31,6	18,0	25,1	20,8
15-24 ans	20,6	21,0	20,8	24,8	25,4	25,0	25,3	27,9	26,3
25-34 ans	15,0	16,7	15,9	18,4	19,5	18,9	24,7	23,7	24,3
35-44 ans	12,3	11,2	11,8	13,0	11,7	12,4	16,3	12,8	14,9
45-59 ans	9,0	7,6	8,3	8,6	7,2	8,0	10,4	7,2	9,1
60 et Plus	4,1	4,3	4,2	4,0	3,8	3,9	4,7	3,2	4,1
N.D	0,1	0,1	0,1	0,1	0,1	0,1	0,6	0,1	0,4
Total	100,0	100,0	100,0	100,0	100,0	100,0	100,0	100,0	100,0

Source : ANStat, RGPH 2021

Annexe 8 : Répartition de la population émigrée par groupe âge au départ selon le sexe

	Masculin		Féminin		Total		RM
	Effectif	%	Effectif	%	Effectif	%	
00-04 ans	3 436	3,59	2 060	3,36	5 496	3,35	166,796
05-09 ans	4 100	4,29	2 643	4,31	6 743	4,11	155,127
10-14 ans	5 243	5,48	3 013	4,92	8 256	5,03	174,013
15-19 ans	14 278	14,93	7 218	11,78	21 496	13,11	197,811
20-24 ans	20 162	21,09	9 781	15,96	29 943	18,26	206,134
25-29 ans	18 456	19,30	10 768	17,57	29 224	17,82	171,397
30-34 ans	11 086	11,59	7 156	11,68	18 242	11,12	154,919
35-39 ans	6 248	6,53	5 359	8,75	11 607	7,08	116,589
40-44 ans	3 294	3,45	3 425	5,59	6 719	4,10	96,175
45-49 ans	1 979	2,07	1 977	3,23	3 956	2,41	100,1
50-54 ans	1 394	1,46	1 430	2,33	2 824	1,72	97,5
55-59 ans	891	0,93	914	1,49	1 805	1,10	97,5

	Masculin		Féminin		Total		RM
	Effectif	%	Effectif	%	Effectif	%	
60-64 ans	818	0,86	777	1,27	1 595	0,97	105,3
65-69 ans	438	0,46	396	0,65	834	0,51	110,6
70-74 ans	372	0,39	250	0,41	622	0,38	148,8
75-79 ans	210	0,22	128	0,21	338	0,21	164,1
80 et Plus	240	0,25	141	0,23	381	0,23	170,2
Non sait pas	2 969	3,11	3 838	6,26	6 807	4,15	77,4
Total	95 614	100,00	61 274	100,00	163 995	100	156,0

Source : ANStat, RGPH 2021

Annexe 9 : Répartition des émigrés des cinq dernières années par région de départ selon le sexe

	Masculin		Féminin		Total		RM
	Effectif	%	Effectif	%	Effectif	%	
District d’Abidjan	25 764	49,62	18 930	56,16	44 694	52,2	136,10
Haut-sassandra	3 484	6,71	1 497	4,44	4 981	5,8	232,73
Poro	836	1,61	417	1,24	1 253	1,5	200,48
Gbèkè	1 995	3,84	1 098	3,26	3 093	3,6	181,69
Indenie-djuablin	635	1,22	392	1,16	1 027	1,2	161,99
Tonkpi	2 490	4,80	1 104	3,28	3 594	4,2	225,54
Disctrict de Yamoussoukro	707	1,36	449	1,33	1 156	1,4	157,46
Gontougo	461	0,89	321	0,95	782	0,9	143,61
San-pedro	1 469	2,83	897	2,66	2 366	2,8	163,77
Kabadougou	236	0,45	90	0,27	326	0,4	262,22
N'Zi	213	0,41	126	0,37	339	0,4	169,05
Marahoue	880	1,69	437	1,30	1 317	1,5	201,37
Sud-comoe	1 039	2,00	737	2,19	1 776	2,1	140,98
Worodougou	662	1,28	321	0,95	983	1,1	206,23
Loh-djiboua	1 280	2,47	713	2,12	1 993	2,3	179,52
Agneby-tiassa	720	1,39	511	1,52	1 231	1,4	140,90
Goh	1 535	2,96	888	2,63	2 423	2,8	172,86
Cavally	1 548	2,98	1 029	3,05	2 577	3,0	150,44
Bafing	203	0,39	101	0,30	304	0,4	200,99
Bagoue	394	0,76	188	0,56	582	0,7	209,57
Belier	229	0,44	158	0,47	387	0,5	144,94
Bere	227	0,44	125	0,37	352	0,4	181,60
Bounkani	124	0,24	64	0,19	188	0,2	193,75

	Masculin		Féminin		Total		RM
	Effectif	%	Effectif	%	Effectif	%	
Folon	113	0,22	81	0,24	194	0,2	139,51
Gbokle	429	0,83	353	1,05	782	0,9	121,53
Grands-ponts	524	1,01	352	1,04	876	1,0	148,86
Guemon	1 211	2,33	820	2,43	2 031	2,4	147,68
Hambol	354	0,68	179	0,53	533	0,6	197,77
La me	448	0,86	297	0,88	745	0,9	150,84
Iffou	159	0,31	119	0,35	278	0,3	133,61
Nawa	927	1,79	520	1,54	1 447	1,7	178,27
Tchologo	410	0,79	235	0,70	645	0,8	174,47
Moronou	215	0,41	156	0,46	371	0,4	137,82
Total	51 921	100,00	33 705	100	85 626	100,0	154,05

Source : ANStat, RGPH 2021

Annexe 10 : Répartition des émigrées par région de résidence selon le motifs de départ

Zone de résidence	Motifs de départ %								Total
	Etude s	Recherch he d'emploi	Délocalisati on de l'activité / Affectatio n	Regroupeme nt familiale	Maladi e	Confl it	Autres à précis er	Ne sait pas	
District autonome d’Abidjan	31,5	34,2	5,4	20,5	1,6	0,3	2,5	4,0 %	100,0 %
Haut-sassandra	14,1	45,2	2,6	25,7	3,4	0,4	1,5%	7,0	100,0
Poro	23,1	24,4	6,6	28,9	2,9	0,5	3,0	10,5	100,0
Gbèkè	22,5	37,1	8,4	21,5	1,8	0,4	2,3	6,0	100,0
Indenie-djuablin	20,8	23,4	3,4	34,8	5,6	0,2	4,2	7,5	100,0
Tonkpi	10,7	33,7	3,5	34,8	4,2	3,9	2,5	6,6	100,0
District autonome de yamoussoukro	27,8	33,5	7,2	20,5	2,0	0,5	1,7	6,7	100,0
Gontougo	14,0	39,5	5,0	18,8	10,5	0,4	1,3	10,6	100,0
San-pedro	17,1	18,7	3,4	44,9	5,7	0,7	3,5	5,9	100,0
Kabadougou	10,1	59,1	3,0	17,6	1,8	0,1	0,3	8,0	100,0
N’Zi	22,9	29,9	6,9	26,4	2,4	0,0	3,3	8,1	100,0
Marahoue	15,9	29,3	4,7	34,8	4,7	0,5	2,1	8,0	100,0
Sud-comoe	22,8	25,5	4,2	32,9	4,4	0,3	2,6	7,2	100,0
Worodougou	10,0	39,3	2,1	37,2	3,4	0,2	2,7	5,1	100,0
Loh-djiboua	15,5	28,2	3,4	36,4	5,1	0,3	3,2	8,0	100,0
Agneby-tiassa	23,6	28,6	5,0	30,5	3,8	0,5	1,9	6,2	100,0
Goh	15,4	30,9	3,6	36,6	4,0	0,1	2,8	6,5	100,0
Cavally	12,5	15,6	2,0	49,1	6,3	2,3	5,1	7,2	100,0

Zone de résidence	Motifs de départ %								
	Etude s	Recherch he d'emploi	Délocalisati on de l'activité / Affectatio n	Regroupeme nt familiale	Maladi e	Confl it	Autres à précis er	Ne sait pas	Total
Bafing	9,8	46,6	5,1%	25,0	4,6	0,8	1,2	7,0	100,0
Bagoue	18,9	33,6	4,8	20,4	4,1	1,6	1,8	14,7	100,0
Belier	19,8	31,4	9,9	28,3	2,1	0,2	1,6	6,7	100,0
Bere	7,6	47,2	3,0	26,1	3,4	1,1	3,7	8,0	100,0
Bounkani	19,7	29,0	3,8	21,6	4,7	1,3	3,7	16,2	100,0
Folon	8,5	48,8	2,9	23,4	2,6	0,2	1,3	12,3	100,0
Gbokle	11,5	13,4	3,2	54,8	7,7	0,4	2,5	6,6	100,0
Grands-ponts	23,4	21,9	4,7	36,4	4,0	0,7	3,1	5,8	100,0
Guemon	12,9	27,7	3,1%	36,8	5,5	1,3	2,7	9,9	100,0
Hambol	15,2	30,9	6,0	28,2	2,7	0,6	2,1	14,4	100,0
La me	25,2	25,8	4,3	26,5	5,3	0,3	2,1	10,4	100,0
Iffou	21,9	25,2	6,0	29,8	2,4	0,2	2,9	11,5	100,0
Nawa	16,2	22,2	3,0%	39,1	6,3	0,9	4,0	8,2	100,0
Tchologo	19,0	27,0	4,3	26,3	5,3	2,3	2,3	13,5	100,0
Moronou	16,3	27,5	4,9	32,8	5,0	0,4	3,9	9,3	100,0
Total	20,5	30,9	4,3	30,2	3,9	0,8	2,7	6,8	100,0

Source : ANStat, RGPH 2021

Annexe 11 : Répartition des émigrés des douze derniers mois par groupe d’âge selon le sexe

	Masculin		Féminin		Total		RM
	Nombre	%	Nombre	%	Nombre	%	
00-04 ans	999	5,8	649	5,0	1648	5,5	153,9
05-09 ans	973	5,7	717	5,5	1690	5,6	135,7
10-14 ans	939	5,5	641	4,9	1580	5,2	146,5
15-19 ans	2422	14,2	1507	11,5	3929	13,0	160,7
20-24 ans	3447	20,2	2271	17,4	5718	19,0	151,8
25-29 ans	2615	15,3	2198	16,8	4813	16,0	119,0
30-34 ans	1692	9,9	1594	12,2	3286	10,9	106,1
35-39 ans	976	5,7	1122	8,6	2098	7,0	87,0
40-44 ans	727	4,3	764	5,8	1491	4,9	95,2
45-49 ans	477	2,8	461	3,5	938	3,1	103,5
50-54 ans	389	2,3	383	2,9	772	2,6	101,6
55-59 ans	255	1,5	247	1,9	502	1,7	103,2
60-64 ans	255	1,5	219	1,7	474	1,6	116,4
65-69 ans	132	0,8	124	0,9	256	0,8	106,5
70-74 ans	118	0,7	59	0,5	177	0,6	200,0
75-79 ans	52	0,3	29	0,2	81	0,3	179,3
80 et Plus	63	0,4	40	0,3	103	0,3	157,5
Non sait pas	547	3,2	692	5,3	1239	4,1	79,0
Total	17078	100,0	13072	100,0	30150	100,0	130,6

Source : ANStat, RGPH 2021

Annexe 12 : Principales villes de départ des émigrés des douze derniers mois selon le sexe

	Masculin		Féminin		Total		RM
	Nombre	%	Nombre	%	Nombre	%	
District d'Abidjan	5012	54,5	4536	59,9	9548	56,9	110,5
Haut-sassandra	499	5,4	226	3,0	725	4,3	220,8
Poro	138	1,5	94	1,2	232	1,4	146,8
Gbèkè	332	3,6	232	3,1	564	3,4	143,1
Indenie-djuablin	80	0,9	61	0,8	141	0,8	131,1
Tonkpi	391	4,3	240	3,2	631	3,8	162,9
District de Yamoussoukro	124	1,3	103	1,4	227	1,4	120,4
Gontougo	92	1,0	84	1,1	176	1,0	109,5
San-pedro	222	2,4	174	2,3	396	2,4	127,6
Kabadougou	21	0,2	16	0,2	37	0,2	131,3
N'Zi	32	0,3	20	0,3	52	0,3	160,0
Marahoue	105	1,1	74	1,0	179	1,1	141,9
Sud-comoe	203	2,2	149	2,0	352	2,1	136,2
Worodougou	84	0,9	66	0,9	150	0,9	127,3
Loh-djiboua	200	2,2	141	1,9	341	2,0	141,8
Agneby-tiassa	130	1,4	107	1,4	237	1,4	121,5
Goh	245	2,7	176	2,3	421	2,5	139,2
Cavally	295	3,2	250	3,3	545	3,2	118,0
Bafing	25	0,3	24	0,3	49	0,3	104,2
Bagoue	76	0,8	55	0,7	131	0,8	138,2
Belier	35	0,4	45	0,6	80	0,5	77,8
Bere	46	0,5	22	0,3	68	0,4	209,1
Bounkani	28	0,3	8	0,1	36	0,2	350,0
Folon	11	0,1	16	0,2	27	0,2	68,8
Gbokle	104	1,1	111	1,5	215	1,3	93,7
Grands-ponts	81	0,9	74	1,0	155	0,9	109,5
Guemon	187	2,0	170	2,2	357	2,1	110,0
Hambol	61	0,7	35	0,5	96	0,6	174,3
La me	62	0,7	52	0,7	114	0,7	119,2
Iffou	27	0,3	23	0,3	50	0,3	117,4
Nawa	170	1,8	107	1,4	277	1,7	158,9
Tchologo	55	0,6	49	0,6	104	0,6	112,2
Moronou	26	0,3	33	0,4	59	0,4	78,8
Total	9199	100,0	7573	100,0	16772	100,0	121,5

Source : ANStat, RGPH 2021

Annexe 13 : Répartition des émigrants des douze derniers mois par région de résidence selon le motif de départ

	Etudes	Recherche d'emploi	Délocalisation de l'activité/Affectation	Regroupement familial	Maladie	Conflit	Autres à préciser	Ne sait pas	Total
District autonome d'Abidjan	2784	2433	602	2690	255	22	456	464	9706
Haut-sassandra	168	625	27	584	110	1	47	132	1694
Poro	71	47	25	125	14	3	18	44	347
Gbèkè	145	172	71	235	18	0	31	46	718
Indenie-djuablin	101	78	20	279	52	0	53	33	616
Tonkpi	174	483	66	862	124	47	99	123	1978
District autonome de yamoussoukro	81	61	17	78	12	4	9	19	281
Gontougo	92	171	35	171	157	1	21	70	718
San-pedro	323	177	81	969	137	3	92	101	1883
Kabadougou	10	41	2	31	3	0	0	11	98
N'Zi	27	27	3	51	7	0	13	10	138
Marahoue	54	82	22	267	52	2	44	43	566
Sud-comoe	185	132	34	382	61	2	56	79	931
Worodougou	44	118	5	262	31	0	29	26	515
Loh-djiboua	110	251	36	451	99	2	70	105	1124
Agneby-tiassa	138	116	16	210	35	2	22	31	570
Goh	133	215	31	536	74	2	55	71	1117
Cavally	122	148	29	726	119	6	104	107	1361
Bafing	14	66	6	49	17	0	5	15	172
Bagoue	35	61	8	72	17	2	16	34	245
Belier	24	45	18	71	5	2	5	3	173
Bere	19	93	13	113	14	3	15	20	290
Bounkani	65	56	22	73	19	1	15	36	287
Folon	13	29	3	33	6	0	2	21	107
Gbokle	64	95	14	466	65	2	40	54	800
Grands-ponts	76	59	30	228	36	4	31	20	484
Guemon	111	228	49	538	100	11	61	109	1207
Hambol	32	22	18	92	8	0	18	34	224
La me	68	60	22	90	34	0	16	34	324
Iffou	28	36	9	61	4	0	17	15	170
Nawa	203	209	46	670	128	1	99	144	1500
Tchologo	54	49	15	64	25	4	12	52	275
Moronou	24	38	10	61	13	0	17	13	176
Total	5592	6523	1405	11590	1851	127	1588	2119	30795

Source : ANStat, RGPH 2021

Annexe 14 : Répartition de la population étrangère par groupes d'âges selon le sexe

	Masculin		Féminin		Ensemble		RM
	Nombre	(%)	Nombre	(%)	Nombre	(%)	
00-04 ans	452368	12,9	421693	14,4	874061	13,6	107,3
05-09 ans	465574	13,2	432854	14,8	898428	14,0	107,6
10-14 ans	393530	11,2	354872	12,2	748401	11,6	110,9
15-19 ans	355548	10,1	311810	10,7	667358	10,4	114,0
20-24 ans	356 662	10,1	326 183	11,2	682 845	10,6	109,3
25-29 ans	294 119	8,4	275 883	9,4	570 001	8,9	106,6
30-34 ans	281 170	8,0	239 264	8,2	520 434	8,1	117,5
35-39 ans	246 383	7,0	179 235	6,1	425 618	6,6	137,5
40-44 ans	206 908	5,9	126 047	4,3	332 955	5,2	164,2
45-49 ans	142 542	4,1	75 045	2,6	217 586	3,4	189,9
50-54 ans	107 901	3,1	59 843	2,0	167 744	2,6	180,3
55-59 ans	69 978	2,0	38 342	1,3	108 320	1,7	182,5
60-64 ans	58 513	1,7	32 369	1,1	90 882	1,4	180,8
65-69 ans	35 824	1,0	17 997	0,6	53 821	0,8	199,1
70-74 ans	23 127	0,7	12 147	0,4	35 274	0,5	190,4
75-79 ans	11 749	0,3	6 239	0,2	17 988	0,3	188,3
80-84 ans	5 976	0,2	4 194	0,1	10 171	0,2	142,5
85 ans et +	4 566	0,1	3 802	0,1	8 368	0,1	120,1
Non déclaré	3 507	0,1	2 074	0,1	5 581	0,1	169,1
Total	3 515 943	100,0	2 919 892	100,0	6435835	6435835	

Source : ANStat, RGPH 2021

Annexe 15 : Poids de la population étrangère par nationalité entre 1975 et 1998

Pays	1975	1988	1993	1998	
	%	%	%	Effectif	%
Burkina Faso	52,5	51,5	52,9	2 238 548	56
Mali	24	23,5	22,2	792 258	19,8
Guinée	6,7	7,4	8,2	230 387	5,7
Ghana	3,2	5,5	-	133 221	3,3
Benin	2,6	2,8	-	107 499	2,7
Togo	0,9	1,4	-	72 892	1,8
Sénégal	1,4	1,3	2,5	43 213	1,1
Mauritanie	-	0,5	0,5	18 152	0,5
Nigeria	2,9	1,7	1,5	71 355	1,8
Autres Afrique	3,3	6,5	11,9	201 808	5
Non-Afrique	2,5	-	0,3	32 699	0,8
Non Déclarés	-	-	-	58 015	1,5
Total	100	100	100	400 0047	100

Source : ANStat, RGPH 2021



Siège social : Abidjan, Cocody, Riviera Bonoumin
lot 1883, îlot 84774

Adresse postale : 01 BP V 55 Abidjan 01
Téléphone : 27 22 59 96 10

E-mail : statistiques@stat.plan.gouv.ci.