

BRVM 10	167,77
Variation Jour	↑ 0,21 %
Variation annuelle	↑ 9,29 %



BULLETIN OFFICIEL DE LA COTE

N° 77

mercredi 20 avril 2022

Site : www.brvm.org

BRVM Composite	219,33
Variation Jour	↓ -0,03 %
Variation annuelle	↑ 8,43 %

Evolution des indices

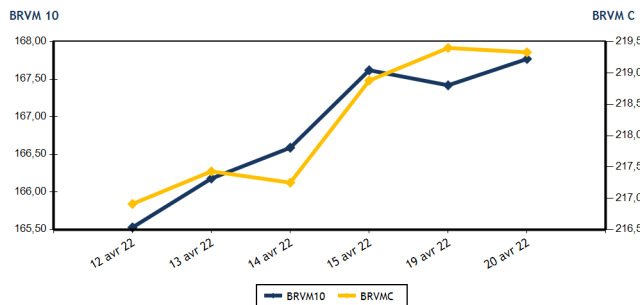

Volumes et valeurs transigés

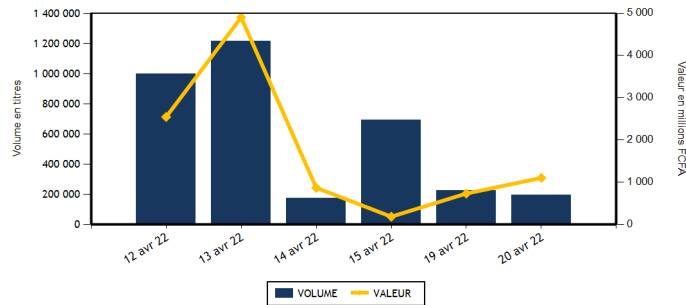

Actions	Niveau	Evol. Jour
Capitalisation boursière (FCFA)(Actions & Droits)	6 602 268 218 094	-0,03 %
Volume échangé (Actions & Droits)	192 614	-14,83 %
Valeur transigée (FCFA) (Actions & Droits)	1 069 883 474	46,27 %
Nombre de titres transigés	42	-2,33 %
Nombre de titres en hausse	12	9,09 %
Nombre de titres en baisse	18	28,57 %
Nombre de titres inchangés	12	-33,33 %

Obligations	Niveau	Evol. Jour
Capitalisation boursière (FCFA)	7 745 016 493 467	2,05 %
Volume échangé	3 054	
Valeur transigée (FCFA)	32 097 000	
Nombre de titres transigés	5	
Nombre de titres en hausse	1	
Nombre de titres en baisse	1	
Nombre de titres inchangés	3	

PLUS FORTES HAUSSES

Titres	Cours	Evol. Jour	Evol. annuelle
NESTLE CI (NTLC)	7 695	7,47 %	67,10 %
SICOR CI (SICC)	7 000	5,26 %	36,72 %
FILTISAC CI (FTSC)	1 595	2,24 %	-5,06 %
TOTAL CI (TTLC)	2 350	2,17 %	11,90 %
SERVAIR ABIDJAN CI (ABJC)	1 850	1,93 %	5,71 %

PLUS FORTES BAISES

Titres	Cours	Evol. Jour	Evol. annuelle
SETAO CI (STAC)	1 610	-7,47 %	120,55 %
SICABLE CI (CABC)	1 095	-7,20 %	7,88 %
AIR LIQUIDE CI (SIVC)	775	-5,49 %	-13,41 %
NSIA BANQUE COTE D'IVOIRE (NSBC)	5 755	-4,00 %	-6,95 %
BICI CI (BICC)	5 955	-3,95 %	-19,53 %

INDICES SECTORIELS

Base = 100 au 14 juin 1999	Nombre de sociétés	Valeur	Evol. Jour	Evol. annuelle	Volume	Valeur	PER moyen
BRVM - INDUSTRIE	12	124,08	1,50 %	12,69 %	78 440	292 702 210	39,90
BRVM - SERVICES PUBLICS	4	515,87	0,31 %	14,93 %	39 708	542 668 000	8,32
BRVM - FINANCES	15	79,48	-0,81 %	3,05 %	50 072	104 575 709	9,76
BRVM - TRANSPORT	2	576,78	-0,82 %	-7,29 %	1 037	2 482 800	9,63
BRVM - AGRICULTURE	5	287,50	0,43 %	18,16 %	12 140	101 148 710	16,18
BRVM - DISTRIBUTION	7	415,88	0,51 %	2,07 %	10 104	24 343 300	26,19
BRVM - AUTRES SECTEURS	1	1 986,55	-7,47 %	120,55 %	1 113	1 962 745	9,32
BRVM - PETITES CAPITALISATIONS	-	-	-	-	-	-	-

Indicateurs	1er et 2è Comp.	BRVM PC
PER moyen du marché	11,96	
Taux de rendement moyen du marché	5,38	
Taux de rentabilité moyen du marché	5,78	
Nombre de sociétés cotées	46	
Nombre de lignes obligataires	100	
Volume moyen annuel par séance	1 560 360,00	
Valeur moyenne annuelle par séance	1 773 093 172,79	

Indicateurs	1er et 2è Comp.	BRVM PC
Ratio moyen de liquidité	3,26	
Ratio moyen de satisfaction	17,13	
Ratio moyen de tendance	525,27	
Ratio moyen de couverture	19,04	
Taux de rotation moyen du marché	0,02	
Prime de risque du marché	2,46	
Nombre de SGI participantes	27	

Définitions

Volume moyen annuel par séance = Valeur annuel échangé / nombre de séances
 Valeur moyenne annuelle par séance = Valeur annuelle échangée / nombre de séances
 Ratio moyen de liquidité = Moyenne des ratios de liquidité (Titres échangés / Volume des ordres de vente)
 Ratio moyen de satisfaction = Moyenne des ratios de satisfaction (Titres échangés / Volume des ordres d'achat)
 Ratio moyen de tendance = Moyenne des ratios de tendance (Volume des ordres d'achat / Volume des ordres de vente)
 Ratio moyen de couverture = Moyenne des ratios de couverture (Volume des ordres de vente / Volume des ordres d'achat)

Taux moyen de rotation = moyenne des taux de rotation des actions cotées (volume transigé / capi flottante)
 PER moyen du marché = moyenne des PER des actions cotées ayant un PER positif
 Taux de rendement moyen = moyenne des taux de rendement des actions cotées ayant distribué un dividende
 Taux de rentabilité moyen = moyenne des taux de rentabilité des actions cotées
 Prime de risque du marché = (1 / le PER moyen du marché) - le taux de référence actuel des emprunts d'Etat



MARCHE DES ACTIONS

Symbole	Titre	Cours Précédent	Cours du jour		Variation jour	Séance de cotation		Cours Référence	Variation de l'année précédente	Dernier dividende payé		Rdt. Net	PER
			Ouv.	Clôt.		Volume	Valeur			Montant net	Date		
SECTEUR - INDUSTRIE		124,08	points	↑	1,50 %								
CABC	SICABLE CI	1 180	1 095	1 095	-7,20 %	1 012	1 108 140	1 095	7,88 %	133,00	2-août-21	12,15 %	161,68
FTSC	FILTISAC CI	1 560	1 480	1 595	2,24 %	45 220	72 055 950	1 595	-5,06 %	235,00	30-juil.-21	14,73 %	6,33
NEIC	NEI-CEDA CI	805	805	805	0,00 %	1 004	808 220	805	28,80 %	9,00	28-juin-01		12,83
NTLC	NESTLE CI	7 160	7 695	7 695	7,47 %	23 679	182 209 905	7 695	67,10 %	363,67	30-juil.-21	4,73 %	7,99
SEMC	CROWN SIEM CI	695	695	695	0,00 %	210	145 950	695	-9,15 %	14,40	28-déc.-21	2,07 %	23,77
SIVC	AIR LIQUIDE CI	820	815	775	-5,49 %	274	213 310	775	-13,41 %	63,00	29-sept.-17		
SLBC	SOLIBRA CI	164 000	NC	NC	0,00 %			164 000	5,13 %	2 736,00	3-août-21	1,67 %	15,41
SMBC	SMB CI	7 400	7 400	7 400	0,00 %	934	6 911 600	7 400	7,25 %	810,00	15-juil.-21	10,95 %	6,14
STBC	SITAB CI	6 300	6 300	6 300	0,00 %	4 247	25 530 300	6 300	1,94 %	436,12	2-juil.-21	6,92 %	13,24
TTRC	TRITURAF CI-Ste en Liquidation	490	SP	SP	0,00 %			490	0,00 %	1 440,00	19-juil.-02		
UNLC	UNILEVER CI	4 850	NC	NC	0,00 %			4 850	-0,82 %	1 233,00	9-juil.-12		
UNXC	UNIWAX CI	2 000	2 000	1 990	-0,50 %	1 860	3 718 835	1 990	-0,50 %	18,00	16-juil.-21	0,90 %	111,67
TOTAL						78 440	292 702 210						39,90
SECTEUR - SERVICES PUBLICS		515,87	points	↑	0,31 %								
CIEC	CIE CI	2 355	2 350	2 310	-1,91 %	2 302	5 402 820	2 310	21,90 %	167,14	14-juil.-21	7,24 %	8,00
ONTBF	ONATEL BF	4 595	4 600	4 595	0,00 %	4 937	22 684 430	4 595	16,48 %	399,56	1-juin-21	8,70 %	9,65
SDCC	SODE CI	4 450	4 455	4 450	0,00 %	147	642 250	4 450	3,61 %	337,50	27-juil.-21	7,58 %	9,30
SNTS	SONATEL SN	15 900	15 900	15 990	0,57 %	32 322	513 938 500	15 990	14,42 %	1 225,00	17-mai-21	7,66 %	6,33
TOTAL						39 708	542 668 000						8,32
SECTEUR - FINANCES		79,48	points	↓	-0,81 %								
BICC	BICI CI	6 200	6 200	5 955	-3,95 %	144	888 350	5 955	-19,53 %	50,00	6-juil.-21	0,84 %	10,34
BOAB	BANK OF AFRICA BN	6 600	6 600	6 590	-0,15 %	809	5 333 300	6 590	24,34 %	436,00	20-mai-21	6,62 %	8,02
BOABF	BANK OF AFRICA BF	6 230	6 100	6 100	-2,09 %	522	3 184 200	6 100	-1,61 %	370,00	3-mai-21	6,07 %	6,32
BOAC	BANK OF AFRICA CI	5 480	5 480	5 400	-1,46 %	904	4 883 600	5 400	-7,77 %	315,00	12-mai-21	5,83 %	7,60
BOAM	BANK OF AFRICA ML	1 350	1 350	1 370	1,48 %	190	255 300	1 370	-7,74 %	271,00	15-mai-19		11,97
BOAN	BANK OF AFRICA NG	7 050	7 050	7 000	-0,71 %	2 449	17 263 900	7 000	37,25 %	429,66	6-mai-21	6,14 %	9,68
BOAS	BANK OF AFRICA SENEGAL	2 450	2 450	2 425	-1,02 %	516	1 281 345	2 425	3,19 %	161,01	1-juin-21	6,64 %	5,26
CBIBF	CORIS BANK INTERNATIONAL	9 790	9 775	9 700	-0,92 %	436	4 233 530	9 700	-7,62 %	406,00	6-juil.-21	4,19 %	6,67
ECOC	ECOBANK COTE D'IVOIRE	5 040	5 040	4 920	-2,38 %	2 949	14 716 645	4 920	2,82 %	294,30	6-mai-21	5,98 %	7,90
ETIT	ECOBANK TRANS. INCORP. TG	17	17	17	0,00 %	29 460	500 654	17	-5,56 %	1,21	28-avr.-17		1,59
NSBC	NSIA BANQUE COTE D'IVOIRE	5 995	5 995	5 755	-4,00 %	70	403 105	5 755	-6,95 %	77,69	27-juil.-20	1,35 %	19,77
ORGT	ORAGROUP TOGO	3 900	3 900	3 900	0,00 %	1 053	4 105 450	3 900	-6,92 %	59,52	17-juil.-20	1,53 %	28,68
SAFC	SAFCA CI	1 295	1 350	1 295	0,00 %	173	224 095	1 295	52,35 %	23,04	29-juil.-11		
SGBC	SOCIETE GENERALE COTE D'IVOIRE	13 800	13 900	13 900	0,72 %	128	1 792 000	13 900	31,19 %	368,30	30-juin-21	2,65 %	6,41
SIBC	SOCIETE IVOIRIENNE DE BANQUE	4 420	4 495	4 425	0,11 %	10 269	45 510 235	4 425	11,04 %	360,00	23-juil.-21	8,14 %	6,50
TOTAL						50 072	104 575 709						9,76
SECTEUR - TRANSPORT		576,78	points	↓	-0,82 %								
SDSC	BOLLORE	2 400	2 400	2 380	-0,83 %	1 037	2 482 800	2 380	-7,39 %	100,00	11-août-21	4,20 %	9,63
SVOC	MOVIS CI	2 395	SP	SP	0,00 %			2 395	0,00 %	270,00	5-juil.-99		

TOTAL	1 037	2 482 800	9,63
-------	-------	-----------	------

MARCHE DES ACTIONS

Symbole	Titre	Cours Précédent	Cours du jour		Variation jour	Séance de cotation		Cours Référence	Variation de l'année précédente	Dernier dividende payé		Rdt. Net	PER
			Ouv.	Clôt.		Volume	Valeur			Montant net	Date		
SECTEUR - AGRICULTURE		287,50	points		↑	0,43 %							
PALC	PALM CI	9 490	9 600	9 600	1,16 %	8 112	77 883 960	9 600	37,34 %	102,51	27-août-21	1,07 %	42,14
SCRC	SUCRIVOIRE	1 000	1 000	1 010	1,00 %	155	155 300	1 010	5,21 %	40,50	20-août-21	4,01 %	11,07
SICC	SICOR CI	6 650	6 700	7 000	5,26 %	87	602 700	7 000	36,72 %	1 919,00	25-sept.-00		4,24
SOGC	SOGB CI	5 990	5 990	5 980	-0,17 %	3 565	21 326 660	5 980	19,60 %	250,00	15-juil.-21	4,18 %	16,88
SPHC	SAPH CI	5 340	5 340	5 340	0,00 %	221	1 180 090	5 340	2,79 %	132,30	24-août-21	2,48 %	6,58
TOTAL						12 140	101 148 710						16,18
SECTEUR - DISTRIBUTION		415,88	points		↑	0,51 %							
ABJC	SERVAIR ABIDJAN CI	1 815	1 815	1 850	1,93 %	500	911 770	1 850	5,71 %	164,96	30-sept.-19		
BNBC	BERNABE CI	2 215	2 200	2 215	0,00 %	3 905	8 594 375	2 215	1,84 %	45,00	19-juil.-19		23,29
CFAC	CFAO MOTORS CI	1 060	1 070	1 060	0,00 %	449	478 030	1 060	-10,92 %	22,15	15-juil.-21	2,09 %	50,87
PRSC	TRACTAFRIC MOTORS CI	4 600	4 600	4 560	-0,87 %	1 989	9 144 060	4 560	8,57 %	162,90	2-sept.-21	3,57 %	25,06
SHEC	VIVO ENERGY CI	920	915	910	-1,09 %	1 664	1 507 960	910	5,81 %	63,90	26-nov.-20	7,02 %	
TTLC	TOTAL CI	2 300	2 395	2 350	2,17 %	652	1 529 790	2 350	11,90 %	109,31	27-sept.-21	4,65 %	19,35
TTLS	TOTAL SN	2 300	2 310	2 310	0,43 %	945	2 177 315	2 310	16,96 %	223,60	30-juil.-21	9,68 %	12,41
TOTAL						10 104	24 343 300						26,19
AUTRES SECTEURS		1 986,55	points		↓	-7,47 %							
STAC	SETAO CI	1 740	1 635	1 610	-7,47 %	1 113	1 962 745	1 610	120,55 %	66,15	16-juil.-21	4,11 %	9,32
TOTAL						1 113	1 962 745						9,32
TOTAL - Marché des actions						192 614	1 069 883 474						

MARCHE DES DROITS

Symbole	Titre	Cours Précédent	Cours du jour		Variation jour	Séance de cotation		Cours Référence	Variation depuis l'origine	Parité	Periode de négociation	
			Ouv.	Clôt.		Volume	Valeur				Début	fin
TOTAL												
TOTAL - Marché des droits												

TROISIEME COMPARTIMENT - BRVM PETITES CAPITALISATIONS

Symbole	Titre	Cours Précédent	Cours du jour		Variation jour	Séance de cotation		Cours Référence	Variation depuis l'origine
			Ouv.	Clôt.		Volume	Valeur		
TOTAL									
TOTAL - 3ème Compartiment - BRVM PC									

Légende:
 (d) Ex-dividende (d) Variation par rapport au cours de référence
 Cours du jour: Ouv.: Ouverture Clôt.: Clôture Moy.: Moyen
 Mentions : NC: Non Coté Ex-c: Ex-coupon Ex-d: Ex-droit SP: Suspendu Val-T: Valeur Théorique
 PER = Cours / BNPA selon les données disponibles Rdt. Net: Rendement net (DNPA / Cours)
 Comp.: 1 - Premier Compartiment 2 - Second Compartiment 3 - Compartiment de croissance
 Ratio de liquidité = Titres échangés / Volume des ordres de vente
 : Progression de l'indice sectoriel : Stabilité de l'indice sectoriel : Recul de l'indice sectorie

MARCHE DES OBLIGATIONS

Symbole	Titre	Valeur nominale	Cours Précédent	Cours du jour	Cours Référence	Séance de cotation		Coupon couru	Coupon d'intérêt		Type Amort	
						Volume	Valeur	Période	Montant net	Eché.		
OBLIGATIONS D'ETAT												
EOM.01	ETAT DU MALI 6.20% 2016-2023	3 332	3 565	NC	3 565.24			187,91	A	206,58	23-mai-22	ACD
EOM.02	Etat du Mali 6.50% 2017-2024 (*)	6 000	6 000	NC	6 000			390,00	A	390,00	20-avr.-22	AC
EOM.03	ETAT DU MALI 6,50 % 2018-2025	8 000	8 000	NC	8 000			350,82	A	650,00	5-oct.-22	AC
EOM.04	ETAT DU MALI 6,50% 2019-2027	10 000	10 000	NC	10 000			502,19	A	650,00	12-juil.-22	AC
EOM.05	ETAT DU MALI 6,50% 2020-2028	10 000	10 100	NC	10 100			42,74	A	650,00	27-mars-23	ACD
EOM.06	ETAT DU MALI 6,50% 2020-2027	10 000	10 700	NC	10 700			251,10	A	650,00	30-nov.-22	AC
EOM.07	ETAT DU MALI 6.50% 2021-2031	10 000	10 700	NC	10 700			7,12	A	650,00	16-avr.-23	AC
EOS.05	ETAT SENEGAL 6.50% 2013-2023	10 000	10 000	NC	10 000			145,44	S	325,00	29-juil.-22	ACD
EOS.07	ETAT SENEGAL 6.30% 2015-2025	10 000	10 500	NC	10 500			252,00	S	312,41	25-mai-22	ACD
TPBF.O10	TPBF 6,50% 2020 - 2028	10 000	10 000	10 000	10 000	90	900 000	54,76	S	325,00	20-sept.-22	ACD
TPBF.O11	TPBF 6,50 % 2020-2028	10 000	10 150	NC	10 150			181,35	S	325,00	9-juil.-22	ACD
TPBF.O12	TPBF 6.50% 2021-2031	10 000	10 700	NC	10 700			45,92	S	325,00	25-sept.-22	ACD
TPBF.O13	TPBF 6,50 % 2021 - 2031	10 000	10 000	NC	10 000			186,74	S	325,00	6-juil.-22	ACD
TPBF.O4	TPBF 6.50% 2017-2027	10 000	10 700	NC	10 700			140,69	S	322,33	31-juil.-22	ACD
TPBF.O5	TPBF 6,50% 2017-2024	10 000	10 700	NC	10 700			200,00	S	325,00	29-juin-22	ACD
TPBF.O6	TPBF 6.50% 2018-2025	10 000	10 695	NC	10 695			242,19	S	324,11	5-juin-22	ACD
TPBF.O7	TPBF 6,50% 2018- 2025	10 000	10 000	NC	10 000			280,11	S	325,00	15-mai-22	AC
TPBF.O8	TPBF 6,50% 2019-2027	10 000	10 500	10 500	10 500	234	2 438 600	293,84	S	322,33	6-mai-22	ACD
TPBF.O9	TPBF 6,50% 2019 - 2027	10 000	10 700	NC	10 700			21,31	S	325,00	8-oct.-22	ACD
TPBJ.O3	TPBJ 6,50% 2020-2028	10 000	10 000	NC	10 000			423,84	A	650,00	25-août-22	AC
TPBJ.O4	TPBJ 5,50 % 2022-2037	10 000		10 000	10 000	100	1 000 000	75,34	A	550,00	1-mars-23	AC
TPBJ.O5	TPBJ 5,85 % 2022-2042	10 000		10 000	10 000	117	1 170 000	80,14	A	585,00	1-mars-23	ACD
TPCI.O16	TPCI 6.55% 2014-2022	10 000	9 800	NC	9 800			601,16	A	655,00	20-mai-22	ACD
TPCI.O17	TPCI 3% 2014-2024	10 000	10 000	NC	10 000			100,55	S	150,00	19-juin-22	ACD
TPCI.O19	TPCI 5.99% 2015-2025	10 000	10 000	NC	10 000			559,61	A	599,00	14-mai-22	ACD
TPCI.O20	TPCI 5.85% 2015-2022	10 000	10 000	NC	10 000			23,98	S	292,50	5-oct.-22	ACD
TPCI.O21	TPCI 6% 2016-2028	10 000	10 700	NC	10 700			19,73	A	600,00	8-avr.-23	ACD
TPCI.O22	TPCI 5.90% 2016 - 2026	10 000	10 000	NC	10 000			499,48	A	590,00	15-juin-22	ACD
TPCI.O23	TPCI 5.90% 2016-2026	10 000	10 215	NC	10 215			248,93	A	590,00	17-nov.-22	ACD
TPCI.O24	TPCI 6.25% 2017-2029	10 000	10 700	NC	10 700			34,15	S	312,50	30-sept.-22	ACD
TPCI.O25	TPCI 5,95% 2017-2024 A (*)	10 000	10 220	NC	10 220			290,96	S	297,50	24-avr.-22	ACD
TPCI.O26	TPCI 5,95% 2017-2024 B	10 000	10 050	NC	10 050			264,63	S	297,50	10-mai-22	ACD
TPCI.O27	TPCI 6% 2017-2025	10 000	10 250	NC	10 250			184,62	S	300,00	29-juin-22	ACD
TPCI.O28	TPCI 6% 2018 - 2026	10 000	10 700	NC	10 700			429,04	A	600,00	2-août-22	ACD
TPCI.O29	TPCI 6% 2018-2026	10 000	10 200	NC	10 200			300,82	A	600,00	19-oct.-22	ACD
TPCI.O30	TPCI 5,95% 2018-2025	8 000	8 216	NC	8 216			166,93	S	237,35	13-juin-22	ACD
TPCI.O31	TPCI 5,75% 2019 - 2026	10 000	10 230	NC	10 230			478,90	A	575,00	20-juin-22	ACD
TPCI.O32	TPCI 2,23% 2019-2026	10 000		NC				557,19	A	669,00	20-juin-22	ACD
TPCI.O33	TPCI 5.75% 2019-2026	8 000	8 560	NC	8 560			39,07	A	460,00	20-mars-23	ACD
TPCI.O34	TPCI 6% 2019-2029	8 750	8 750	NC	8 750			44,59	A	525,00	20-mars-23	ACD
TPCI.O35	TPCI 5,75% 2019 -2026	10 000	10 000	NC	10 000			445,82	A	575,00	11-juil.-22	ACD
TPCI.O36	TPCI 5,75% 2019- 2026	10 000	10 180	NC	10 180			381,23	A	575,00	21-août-22	ACD
TPCI.O37	TPCI 5,80% 2019-2026	10 000	10 290	NC	10 290			217,70	A	580,00	4-déc.-22	ACD
TPCI.O38	TPCI 5,75% 2019-2026	10 000	10 150	NC	10 150			215,82	A	575,00	4-déc.-22	ACD
TPCI.O39	TPCI 5,75% 2019 - 2026	10 000	10 700	NC	10 700			291,44	A	575,00	17-oct.-22	ACD
TPCI.O40	TPCI 5,75% 2019-2026	10 000	10 200	NC	10 200			157,53	A	575,00	10-janv.-23	ACD
TPCI.O41	TPCI 5,80% 2020-2027	10 000	10 700	NC	10 700			81,04	A	580,00	28-févr.-23	ACD
TPCI.O42	TPCI 5,90% 2020-2030	10 000	10 700	NC	10 700			82,44	A	590,00	28-févr.-23	ACD
TPCI.O43	TPCI 5,90% 2020 - 2030	10 000	10 500	NC	10 500			585,15	A	590,00	23-avr.-22	ACD
TPCI.O44	TPCI 5,80% 2020 - 2027	10 000	10 075	NC	10 075			575,23	A	580,00	23-avr.-22	ACD
TPCI.O45	TPCI 5,80% 2020 -2027	10 000	10 195	NC	10 195			489,42	A	580,00	16-juin-22	ACD
TPCI.O46	TPCI 5,90% 2020 - 2030	10 000	10 500	NC	10 500			497,86	A	590,00	16-juin-22	ACD
TPCI.O47	TPCI 5,80% 2020 - 2027	10 000	10 250	NC	10 250			489,42	A	580,00	16-juin-22	ACD
TPCI.O48	TPCI 5,80% 2020- 2027	10 000	10 000	NC	10 000			421,10	A	580,00	29-juil.-22	ACD
TPCI.O49	TPCI 5,90% 2020- 2030	10 000	10 085	NC	10 085			428,36	A	590,00	29-juil.-22	ACD
TPCI.O50	TPCI 5,90% 2020-2030	10 000	10 000	NC	10 000			379,86	A	590,00	28-août-22	ACD
TPCI.O51	TPCI 5,80% 2020-2027	10 000	10 150	NC	10 150			317,81	A	580,00	2-oct.-22	ACD
TPCI.O52	TPCI 5,90 % 2020-2030	10 000	10 700	NC	10 700			323,29	A	590,00	2-oct.-22	ACD
TPCI.O53	TPCI 5,80% 2020-2027	10 000	10 600	NC	10 600			276,49	A	580,00	28-oct.-22	ACD
TPCI.O54	TPCI 5,90% 2020-2030	10 000	10 300	NC	10 300			281,26	A	590,00	28-oct.-22	ACD

mercredi 20 avril 2022

TPCI.055	TPCI 5,80% 2020 -2027	10 000	10 500	NC	10 500			185,92	A	580,00	24-déc.-22	ACD
TPCI.056	TPCI 5,90% 2020- 2030	10 000	10 700	NC	10 700			189,12	A	590,00	24-déc.-22	ACD
TPCI.057	TPCI 5,80% 2020-2027	10 000	10 000	NC	10 000			239,95	A	580,00	20-nov.-22	ACD
TPCI.058	TPCI 5,80% 2021-2028	10 000	10 400	NC	10 400			66,74	A	580,00	9-mars-23	ACD
TPCI.059	TPCI 5,90% 2021-2031	10 000	10 500	NC	10 500			67,89	A	590,00	9-mars-23	ACD
TPCI.060	TPCI 5,80% 2021-2028	10 000	10 000	NC	10 000			543,45	A	580,00	13-mai-22	ACD
TPCI.061	TPCI 5,90% 2021-2031	10 000	10 050	NC	10 050			552,82	A	590,00	13-mai-22	ACD
TPCI.062	TPCI 5,80 % 2021 -2028	10 000	10 700	NC	10 700			467,18	A	580,00	30-juin-22	ACD
TPCI.063	TPCI 5,90% 2021 -2031	10 000	10 000	NC	10 000			452,20	A	590,00	30-juin-22	ACD
TPCI.064	TPCI 5,80 % 2021 - 2028	10 000	10 180	NC	10 180			392,49	A	580,00	16-août-22	ACD
TPCI.065	TPCI 5,90% 2021-2031	10 000	10 500	NC	10 500			326,52	A	590,00	30-sept.-22	ACD
TPCI.066	TPCI 5,90% 2021-2031	10 000	10 150	NC	10 150			268,33	A	590,00	5-nov.-22	ACD
TPCI.067	TPCI 5,90 % 2021-2036	10 000	10 025	NC	10 025			202,05	A	590,00	16-déc.-22	ACD
TPCI.068	TPCI 5,90 % 2022-2037	10 000	10 000	NC	10 000			126,08	A	590,00	1-févr.-23	ACD
TPNE.01	TRESOR PUBLIC DU NIGER 6,50% 2019-2026	10 000	10 700	NC	10 700			40,96	A	650,00	28-mars-23	ACD
TPNE.02	TRESOR PUBLIC DU NIGER 6,50% 2019 - 2026	10 000	10 700	NC	10 700			466,58	A	650,00	1-août-22	ACD
TPNE.03	TRESOR PUBLIC DU NIGER 6,5% 2020-2027	10 000	10 700	NC	10 700			468,36	A	650,00	31-juil.-22	ACD
TPNE.04	TRESOR PUBLIC DU NIGER 6,30% 2021-2031	10 000	10 600	NC	10 600			412,52	A	630,00	24-août-22	ACD
TOTAL						541	5 508 600					

OBLIGATIONS REGIONALES

BIDC.04	BIDC-EBID 6.10% 2017-2027	7 500	8 025	NC	8 025			386,05	A	457,50	16-juin-22	ACD
BIDC.05	BIDC-EBID 6,40% 2019-2026	10 000	10 700	NC	10 700			173,26	S	320,00	12-juil.-22	ACD
BIDC.06	BIDC-EBID 6,50 % 2021-2028	10 000	10 500	NC	10 500			272,47	S	322,33	18-mai-22	ACD
CRRH.01	CRRH-UEMOA 6.10% 2012-2022	10 000	9 925	NC	9 925			111,22	S	305,00	13-août-22	AC
CRRH.02	CRRH-UEMOA 6.10% 2012-2024	10 000	10 000	NC	10 000			156,71	S	305,00	17-juil.-22	AC
CRRH.03	CRRH-UEMOA 6% 2013-2023	10 000	10 000	NC	10 000			290,11	S	300,00	26-avr.-22	AC
CRRH.04	CRRH-UEMOA 6% 2014-2024	10 000	9 975	NC	9 975			182,97	S	300,00	30-juin-22	AC
CRRH.05	CRRH-UEMOA 5.85% 2015-2025	10 000	10 000	NC	10 000			169,89	S	290,10	4-juil.-22	AC
CRRH.06	CRRH-UEMOA 5.85% 2016-2026	10 000	10 230	NC	10 230			172,91	S	292,50	3-juil.-22	ACD
CRRH.07	CRRH-UEMOA 5.95% 2017-2029	6 667	6 667	NC	6 667			168,75	S	198,33	17-mai-22	AC
CRRH.08	CRRH-UEMOA 5.95% 2018-2030	7 500	7 500	NC	7 500			147,12	S	223,13	21-juin-22	AC
CRRH.09	CRRH-UEMOA 6.05% 2018-2033	8 000	8 000	NC	8 000			159,56	S	242,00	21-juin-22	AC
TOTAL						0	0					

OBLIGATIONS PRIVEES

BHSN.01	DIASPORA BONDS BHS 6,25% 2019-	10 000	10 700	NC	10 700			171,23	S	309,93	10-juil.-22	ACD
FNSBC.01	FCTC NSIA BANQUE 7 % 2020-2025	6 667	6 667	6 666	6 666.66	12	80 000	43,50	T	114,33	16-juin-22	ACD
FTMC.01	FCTC TEYLIM IMMO 7 % 2021-2028	10 000	10 200	10 000	10 000	12	120 000	80,16	T	171,50	8-juin-22	ACD
ORGT.02	ORAGROUP SA 7,15% 2021-2028	10 000	10 600	10 700	10 700	2 489	26 388 400	691,43	S	715,00	26-avr.-22	ACD
PADS.03	PAD 6,60% 2020-2027	10 000	10 000	NC	10 000			1,80	S	330,00	19-oct.-22	ACD
SNLC.01	SENELEC 6,50% 2018-2025	6 000	6 420	NC	6 420			25,43	S	195,00	27-sept.-22	AC
SNTS.02	SONATEL 6,50% 2020-2027	10 000	10 700	NC	10 700			157,35	S	302,99	16-juil.-22	ACD
TOTAL						2 513	26 588 400					

SUKUK ET TITRES ASSIMILES

SUKCI.S2	SUKUK CI 5.75% 2016-2023	10 000	10 500	NC	10 500			70,28	S	293,89	7-sept.-22	ACD
SUKSN.S2	SUKUK SN 6% 2016-2026	10 000	10 600	NC	10 600			140,00	S	301,67	26-juil.-22	ACD
SUKTG.S1	SUKUK TG 6.5% 2016-2026	10 000	10 500	NC	10 500			127,38	S	371,86	17-août-22	ACD
TOTAL						0	0					

TOTAL - Marché des obligations

3 054 32 097 000

Légende :
 (#) (*) Ex-Coupon couru (#)Cours de référence amorti / Coupon couru Ex-c (#)Ex-marge de profits
 Cours du jour: Ouv.: Ouverture Clôt.: Clôture Moy.: Moyen
 Type Amort: Type d'Amortissement IF: In Fine AC: Amortissement Constant AD: Amortissement Dégressif ACD: Amortissement Constant Différé
 Période: Périodicité de paiement des coupons A: Annuelle S: Semestrielle T: Trimestrielle
 Eché.: Échéance de paiement des intérêts
 Mentions: NC: Non Coté Ex-c: Ex-coupon ou Ex-droit SP: Suspendu

INFORMATIONS

OPERATIONS EN COURS

Emetteur	Opération
BANK OF AFRICA SN	Païement de dividendes de 161 F CFA net par action, le 01/06/2022
ECOBANK CI	Païement de dividendes de 420,3 F CFA net par action, le 29/04/2022
BANK OF AFRICA BF	Païement de dividendes de 448 F CFA net par action, le 04/05/2022
BANK OF AFRICA CI	Païement de dividendes de 374 F CFA net par action, le 28/04/2022
BANK OF AFRICA NG	Païement de dividendes de 567,30 F CFA net par action, le 12/05/2022
TPBJ	Première cotation - TPBJ 5,50 % 2022-2037 et TPBJ 5,85 % 2022-2042 - Première cotation le 20 avril 2022

AVIS

Entité	N°	Nature	Objet
DC/BR	061 - 2022	Païement Intérêts	Retard de paiement des intérêts annuels et remboursement partiel du capital - ETAT DU MALI 6,50% 2017-2024
BRVM	061-2022	Païement de dividendes	Païement de dividendes exercice 2021 - BANK OF AFRICA SENEGAL
BRVM	062-2022	Première cotation	Résultats de première cotation - TPBJ 5,50 % 2022-2037 et TPBJ 5,85 % 2022-2042
CREPMF	DECISION N° CREPMF/2022/042	Décision CREPMF	Agrément de la SOCIETE CITITRUST ASSET MANAGEMENT en qualité de Société de Gestion d'Organismes de Placement Collectif en Valeurs Mobilières (SG-OPCVM) sur le Marché Financier Régional de l'UMOA

COMMUNIQUES

Emetteur	N°	Nature	Objet
BANK OF AFRICA BN	20220420-3	Rapport	Rapport Spécial des Commissaires aux Comptes sur les Conventions Réglementées - BOA BENIN
BANK OF AFRICA BN	20220420-2	Rapport	Rapport des Commissaires aux Comptes sur les états financiers annuels - BOA BENIN
ONATEL BF	20220420-1	Communiqué-Avis de Convocation	Avis de convocation - Assemblée Générale Ordinaire - ONATEL BF
ONATEL BF	20220420	Etats financiers	États financier exercice 2021 - ONATEL BF

QUANTITES RESIDUELLES

MARCHE DES ACTIONS

Symbole	Titre	Quantité résiduelle à l'achat	Cours Achat / Vente			Quantité résiduelle à la vente	Cours de Référence
ABJC	SERVAIR ABIDJAN CI	10	1,815	/	1,850	473	1 850
BICC	BICI CI	1	6,200	/	6,335	394	5 955
BNBC	BERNABE CI	47	2,215	/			2 215
BOAB	BANK OF AFRICA BN	10	6,510	/	6,590	135	6 590
BOABF	BANK OF AFRICA BF	31	6,005	/	6,100	228	6 100
BOAC	BANK OF AFRICA CI	195	5,395	/	5,400	280	5 400
BOAM	BANK OF AFRICA ML	475	1,350	/	1,370	330	1 370
BOAN	BANK OF AFRICA NG	30	6,895	/	7,000	376	7 000
BOAS	BANK OF AFRICA SENEGAL	14	2,420	/	2,425	87	2 425
CABC	SICABLE CI	10	1,100	/	1,180	5 742	1 095
CBIBF	CORIS BANK INTERNATIONAL	100	9,500	/	9,700	631	9 700
CFAC	CFAO MOTORS CI	217	1,050	/	1,060	2 270	1 060
CIEC	CIE CI	1 400	2,305	/	2,310	90	2 310
ECOC	ECOBANK COTE D'IVOIRE	15	4,905	/	4,920	66	4 920
ETIT	ECOBANK TRANS. INCORP. TG	258 986	16	/	17	1 677 252	17
FTSC	FILTISAC CI	100	1,565	/	1,595	801	1 595
NEIC	NEI-CEDA CI	480	805	/	815	945	805
NSBC	NSIA BANQUE COTE D'IVOIRE	7	5,755	/	5,980	200	5 755
N TLC	NESTLE CI	316	Marché	/			7 695
ONTBF	ONATEL BF	500	4,580	/	4,595	47	4 595
ORGT	ORAGROUP TOGO	150	3,875	/	3,900	433	3 900
PALC	PALM CI	1 286	9,505	/	9,600	100	9 600
PRSC	TRACTAFRIC MOTORS CI	23	4,560	/	4,590	495	4 560
SAFC	SAFCA CI	20	1,285	/	1,295	5 884	1 295
SCRC	SUCRIVOIRE	822	1,010	/	1,020	261	1 010
SDCC	SODE CI	59	4,300	/	4,450	355	4 450
SDSC	BOLLORE	2 700	2,380	/	2,400	2 864	2 380
SEMC	CROWN SIEM CI	1 000	680	/	695	5 915	695
SGBC	SOCIETE GENERALE COTE D'IVOIRE	32	13,900	/	14,000	15	13 900
SHEC	VIVO ENERGY CI	610	870	/	910	652	910
SIBC	SOCIETE IVOIRIENNE DE BANQUE	18	4,425	/	4,480	42	4 425
SICC	SICOR CI			/			7 000
SIVC	AIR LIQUIDE CI	295	775	/	815	771	775
SLBC	SOLIBRA CI	38	156,000	/	163,000	20	164 000
SMBC	SMB CI	2	7,280	/	7,400	70	7 400
SNTS	SONATEL SN	124	15,900	/	15,990	275	15 990
SOGC	SOGB CI	2 455	5,980	/	5,990	6 699	5 980
SPHC	SAPH CI	11	5,215	/	5,340	3 832	5 340
STAC	SETAO CI	64	1,610	/	1,855	100	1 610
STBC	SITAB CI	626	6,000	/	6,300	305	6 300
SVOC	MOVIS CI			/			2 395
TTLC	TOTAL CI	45	2,300	/	2,395	478	2 350
TTLS	TOTAL SN	610	2,300	/	2,310	1 073	2 310
TTRC	TRITURAF CI-Ste en Liquidation			/			490
UNLC	UNILEVER CI	2	Marché	/			4 850
UNXC	UNIWAX CI	470	1,990	/	2,000	8 575	1 990

QUANTITES RESIDUELLES

MARCHE DES DROITS

Symbole	Titre	Quantité résiduelle à l'achat	Cours Achat / Vente	Quantité résiduelle à la vente	Cours de Référence
---------	-------	-------------------------------	---------------------	--------------------------------	--------------------

TROISIEME COMPARTIMENT - BRVM PETITES CAPITALISATIONS

Symbole	Titre	Quantité résiduelle à l'achat	Cours Achat / Vente	Quantité résiduelle à la vente	Cours de Référence
---------	-------	-------------------------------	---------------------	--------------------------------	--------------------

QUANTITES RESIDUELLES

MARCHE DES OBLIGATIONS

Symbole	Titre	Quantité résiduelle à l'achat	Cours Achat / Vente	Quantité résiduelle à la vente	Cours de Référence
BHSN.O1	DIASPORA BONDS BHS 6,25% 2019-		/ 10,700	472	10 700
FNSBC.O1	FCTC NSIA BANQUE 7 % 2020-2025	27	6,666.66 /		6 667
FTIMC.O1	FCTC TEYLIM IMMO 7 % 2021-2028		/ 10,200	950	10 000
ORGT.O2	ORAGROUP SA 7,15% 2021-2028		/		10 700
PADS.O3	PAD 6,60% 2020-2027		/		10 000
SNLC.O1	SENELEC 6,50% 2018-2025		/		6 420
SNTS.O2	SONATEL 6,50% 2020-2027	52	10,000 / 10,700	135	10 700
EOM.O1	ETAT DU MALI 6.20% 2016-2023		/		3 565
EOM.O2	Etat du Mali 6.50% 2017-2024		/		6 000
EOM.O3	ETAT DU MALI 6,50 % 2018-2025		/		8 000
EOM.O4	ETAT DU MALI 6,50% 2019-2027		/		10 000
EOM.O5	ETAT DU MALI 6,50% 2020-2028		/ 10,000	10 178	10 100
EOM.O6	ETAT DU MALI 6,50% 2020-2027		/ 10,700	2 490	10 700
TPCI.O67	TPCI 5,90 % 2021-2036		/		10 025
TPCI.O68	TPCI 5,90 % 2022-2037		/		10 000
TPNE.O1	TRESOR PUBLIC DU NIGER 6,50% 2019-2026		/ 10,700	1 963	10 700
TPNE.O2	TRESOR PUBLIC DU NIGER 6,50% 2019 - 2026		/ 10,700	4 922	10 700
TPNE.O3	TRESOR PUBLIC DU NIGER 6,5% 2020-2027		/ 10,700	4 980	10 700
TPNE.O4	TRESOR PUBLIC DU NIGER 6,30% 2021-2031		/		10 600
TPCI.O61	TPCI 5,90% 2021-2031		/		10 050
TPCI.O62	TPCI 5,80 % 2021 -2028		/ 10,700	2 490	10 700
TPCI.O63	TPCI 5,90% 2021 -2031		/		10 000
TPCI.O64	TPCI 5,80 % 2021 - 2028		/		10 180
TPCI.O65	TPCI 5,90% 2021-2031		/		10 500
TPCI.O66	TPCI 5,90% 2021-2031		/		10 150
TPCI.O55	TPCI 5,80% 2020 -2027		/ 10,500	1 890	10 500
TPCI.O56	TPCI 5,90% 2020- 2030		/		10 700
TPCI.O57	TPCI 5,80% 2020-2027		/		10 000
TPCI.O58	TPCI 5,80% 2021-2028		/		10 400
TPCI.O59	TPCI 5,90% 2021-2031		/		10 500
TPCI.O60	TPCI 5,80% 2021-2028		/		10 000
TPCI.O49	TPCI 5,90% 2020- 2030		/		10 085
TPCI.O50	TPCI 5,90% 2020-2030		/		10 000
TPCI.O51	TPCI 5,80% 2020-2027		/		10 150
TPCI.O52	TPCI 5,90 % 2020-2030		/ 10,700	4 990	10 700
TPCI.O53	TPCI 5,80% 2020-2027		/		10 600
TPCI.O54	TPCI 5,90% 2020-2030		/		10 300
TPCI.O43	TPCI 5,90% 2020 - 2030		/ 10,000	13	10 500
TPCI.O44	TPCI 5,80% 2020 - 2027		/		10 075
TPCI.O45	TPCI 5,80% 2020 -2027		/		10 195
TPCI.O46	TPCI 5,90% 2020 - 2030		/		10 500
TPCI.O47	TPCI 5,80% 2020 - 2027		/		10 250
TPCI.O48	TPCI 5,80% 2020- 2027		/		10 000
TPCI.O37	TPCI 5,80% 2019-2026		/		10 290
TPCI.O38	TPCI 5,75% 2019-2026		/		10 150
TPCI.O39	TPCI 5,75% 2019 - 2026		/		10 700
TPCI.O40	TPCI 5,75% 2019-2026		/		10 200
TPCI.O41	TPCI 5,80% 2020-2027		/ 10,700	4 995	10 700
TPCI.O42	TPCI 5,90% 2020-2030		/		10 700

mercredi 20 avril 2022

TPCI.O31	TPCI 5,75% 2019 - 2026			/			10 230
TPCI.O32	TPCI 2,23% 2019-2026			/			10 000
TPCI.O33	TPCI 5.75% 2019-2026			/	8,560	4 990	8 560
TPCI.O34	TPCI 6% 2019-2029	2	8,750	/			8 750
TPCI.O35	TPCI 5,75% 2019 -2026			/	10,200	2	10 000
TPCI.O36	TPCI 5,75% 2019- 2026			/			10 180
TPCI.O25	TPCI 5,95% 2017-2024 A			/			10 220
TPCI.O26	TPCI 5,95% 2017-2024 B			/			10 050
TPCI.O27	TPCI 6% 2017-2025			/			10 250
TPCI.O28	TPCI 6% 2018 - 2026			/			10 700
TPCI.O29	TPCI 6% 2018-2026			/			10 200
TPCI.O30	TPCI 5,95% 2018-2025	1 148	7,920	/			8 216
TPCI.O19	TPCI 5.99% 2015-2025			/			10 000
TPCI.O20	TPCI 5.85% 2015-2022			/			10 000
TPCI.O21	TPCI 6% 2016-2028			/	10,000	600	10 700
TPCI.O22	TPCI 5.90% 2016 - 2026			/			10 000
TPCI.O23	TPCI 5.90% 2016-2026			/			10 215
TPCI.O24	TPCI 6.25% 2017-2029			/			10 700
TPBF.O9	TPBF 6,50% 2019 - 2027			/			10 700
TPBJ.O3	TPBJ 6,50% 2020-2028			/			10 000
TPBJ.O4	TPBJ 5,50 % 2022-2037			/			10 000
TPBJ.O5	TPBJ 5,85 % 2022-2042			/			10 000
TPCI.O16	TPCI 6.55% 2014-2022			/	10,000	16	9 800
TPCI.O17	TPCI 3% 2014-2024			/			10 000
TPBF.O13	TPBF 6,50 % 2021 - 2031			/	10,500	9 942	10 000
TPBF.O4	TPBF 6.50% 2017-2027			/			10 700
TPBF.O5	TPBF 6,50% 2017-2024			/			10 700
TPBF.O6	TPBF 6.50% 2018-2025			/	10,700	2 495	10 695
TPBF.O7	TPBF 6,50% 2018- 2025			/			10 000
TPBF.O8	TPBF 6,50% 2019-2027			/			10 500
EOM.O7	ETAT DU MALI 6.50% 2021-2031			/	10,700	4 987	10 700
EOS.O5	ETAT SENEGAL 6.50% 2013-2023			/			10 000
EOS.O7	ETAT SENEGAL 6.30% 2015-2025	11	10,000	/	10,500	4 999	10 500
TPBF.O10	TPBF 6,50% 2020 - 2028			/			10 000
TPBF.O11	TPBF 6,50 % 2020-2028			/			10 150
TPBF.O12	TPBF 6.50% 2021-2031			/			10 700
BIDC.O4	BIDC-EBID 6.10% 2017-2027			/			8 025
BIDC.O5	BIDC-EBID 6,40% 2019-2026			/			10 700
BIDC.O6	BIDC-EBID 6,50 % 2021-2028			/			10 500
CRRH.O1	CRRH-UEMOA 6.10% 2012-2022			/			9 925
CRRH.O2	CRRH-UEMOA 6.10% 2012-2024			/			10 000
CRRH.O3	CRRH-UEMOA 6% 2013-2023			/			10 000
CRRH.O4	CRRH-UEMOA 6% 2014-2024			/			9 975
CRRH.O5	CRRH-UEMOA 5.85% 2015-2025			/			10 000
CRRH.O6	CRRH-UEMOA 5.85% 2016-2026			/			10 230
CRRH.O7	CRRH-UEMOA 5.95% 2017-2029			/			6 667
CRRH.O8	CRRH-UEMOA 5.95% 2018-2030			/			7 500
CRRH.O9	CRRH-UEMOA 6.05% 2018-2033			/			8 000

SUKUK ET TITRES ASSIMILES

Symbole	Titre	Quantité résiduelle à l'achat	Cours Achat / Vente	Quantité résiduelle à la vente	Cours de Référence
SUKCI.S2	SUKUK CI 5.75% 2016-2023		/		10 500
SUKSN.S2	SUKUK SN 6% 2016-2026		/		10 600
SUKTG.S1	SUKUK TG 6.5% 2016-2026		/		10 500

CALENDRIER DES ASSEMBLEES GENERALES

ANNEE : 2022

Société	Nature	Date	Heure	Lieu
ONATEL BF	Ordinaire	12/05/2022	10:30:00	ROYAL BEACH HÔTEL, OUAGADOUGOU-BURKINA FASO
SGB CI	Ordinaire	06/05/2022	09:00:00	Espace Latrille Events, sis à Abidjan Commune de Cocody, aux Deux-Plateaux Boulevard Latrille
SONATEL	Mixte	28/04/2022	10:00:00	VISIOCONFERENCE, dans ses locaux situés au Technopole à Dakar
BANK OF AFRICA SN	Ordinaire	15/04/2022	09:30:00	Immeuble Elan II au 2ème Etage, Almadies, Zone 12, Route de Ngor à Dakar
BANK OF AFRICA BN	Ordinaire	13/04/2022	10:00:00	Hôtel GOLDEN TULIP à Cotonou
SICABLE	Ordinaire	07/04/2022	10:00:00	Hôtel TIAMA, à ABIDJAN
CORIS BANK INTERNATIONAL	Ordinaire	07/04/2022	09:00:00	Hôtel SOPATEL Silmandé SA, à Ouagadougou
ECOBANK CI	Ordinaire	05/04/2022	10:00:00	l'Hôtel Radisson Blu, sis à Abidjan Port- Bouët, route de l'Aéroport International Félix Houphouët Boigny
BANK OF AFRICA ML	Ordinaire	05/04/2022	09:30:00	Siège de la banque à l'Immeuble BANK OF AFRICA, Avenue du Mali-Quartier ACI 2000
BANK OF AFRICA CI	Ordinaire	31/03/2022	10:00:00	Salle Jewels du patronat Ivoirien (CGECI) sis à Abidjan plateau, immeuble MDE 01 BP 8666 ABIDJAN
BANK OF AFRICA NG	Ordinaire	30/03/2022	10:00:00	Centre de Formation de la BOA-NIGER (BOA-Siège)
BANK OF AFRICA BF	Ordinaire	29/03/2022	10:00:00	Salle LAICO HOTEL OUAGA 2000

L'actualité de la BRVM sur nos plateformes digitales

Infos BRVM

Pour recevoir les informations boursières par SMS, souscrivez :



Côte d'Ivoire : *430#
Bénin : *430*15#



Côte d'Ivoire : #139#
Burkina Faso : *310#



Côte d'Ivoire : *431#
Niger : *512*9#
Togo : *310#

Site web

www.brvm.org



Application Mobile

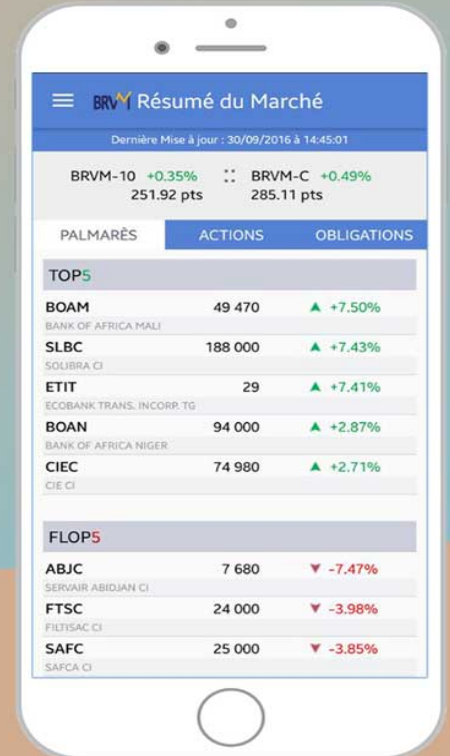

Disponible sur
 Google play

Disponible sur
 App Store

Nous suivre sur :



DECISION N° CREPMF / 2022 / 042 -

PORTANT AGRÉMENT DE LA SOCIÉTÉ CITITRUST ASSET MANAGEMENT EN
QUALITÉ DE SOCIÉTÉ DE GESTION D'ORGANISMES DE PLACEMENT
COLLECTIF EN VALEURS MOBILIÈRES (SG-OPCVM) SUR LE MARCHÉ
FINANCIER RÉGIONAL DE L'UMOA

Le Conseil Régional de l'Épargne Publique et des Marchés Financiers,

- Vu** la Convention du 03 juillet 1996 portant création du Conseil Régional de l'Épargne Publique et des Marchés Financiers, notamment son Annexe portant composition, organisation, fonctionnement et attributions du Conseil Régional de l'Épargne Publique et des Marchés Financiers ;
- Vu** la Décision n°001/97 du Conseil des Ministres du 28 novembre 1997 portant Règlement Général relatif à l'Organisation, au Fonctionnement et au Contrôle du marché financier régional de l'UMOA ;
- Vu** la Décision n°004/CM/UMOA du 29/04/2021 du Conseil des Ministres de l'UMOA portant nomination du Président du Conseil Régional de l'Épargne Publique et des Marchés Financiers ;
- Vu** la Décision n°CREPMF/PCR/2018/01 du 13 juin 2018 portant modification de la Décision n°77/P-CREPMF/39-2002 portant délégation de pouvoirs du Conseil Régional au Comité Exécutif et au Président du Conseil ;
- Vu** l'Instruction n°66/CREPMF/2021 du 16 décembre 2021 relative aux Organismes de Placement Collectif et à leurs Sociétés de Gestion sur le marché financier régional de l'UMOA ;
- Vu** la demande d'agrément en date du 08 décembre 2021 de la société CITITRUST ASSET MANAGEMENT, en qualité de Société de Gestion d'Organismes de Placement Collectif en Valeurs Mobilières (SG-OPCVM) sur le marché financier régional de l'UMOA ;
- Vu** les délibérations du CREPMF lors de la 74^{ème} réunion du Comité Exécutif tenue le 15 avril 2022 ;

DECIDE

Article 1^{er} :

La société dénommée « CITITRUST ASSET MANAGEMENT », société anonyme avec Conseil d'Administration, au capital social de quatre-cent quarante-six millions cinq cent quarante mille (446 540 000) FCFA, dont le siège social est sis à Abidjan, en Côte d'Ivoire, à Cocody, Angré 7^{ème} tranche, Immeuble Résidence les Acacias, et immatriculée au Registre du Commerce et du Crédit Mobilier (RCCM) d'Abidjan sous le numéro CI-ABJ-03-2022-M-00175, est agréée en qualité de Société de Gestion d'Organismes de Placement Collectif en Valeurs Mobilières sur le marché financier régional de l'UMOA.

L'agrément de la Société de Gestion d'OPCVM CITITRUST ASSET MANAGEMENT est enregistré sous le numéro SG-OPCVM/2022-01.

Article 2 :

La Société de Gestion d'OPCVM CITITRUST ASSET MANAGEMENT doit se conformer strictement à la réglementation en vigueur sur le marché financier régional de l'UMOA et se soumettre aux contrôles du Conseil Régional.

Article 3 :

La Société de Gestion d'OPCVM CITITRUST ASSET MANAGEMENT doit présenter en permanence des garanties suffisantes en ce qui concerne son organisation, ses moyens techniques et financiers ainsi que l'honorabilité et l'expérience de ses dirigeants.

Article 4 :

Toute modification portant sur les éléments caractéristiques qui figurent dans le dossier initial d'agrément de la société CITITRUST ASSET MANAGEMENT doit être soumise à l'approbation préalable du Conseil Régional.

Article 5 :

La présente décision, qui prend effet à compter de sa date de signature, fera l'objet d'une publication au Bulletin Officiel de la Cote (BOC) de la Bourse Régionale des Valeurs Mobilières (BRVM).

Fait à Abidjan, 15 AVR 2022

Pour le Conseil Régional,

Le Président

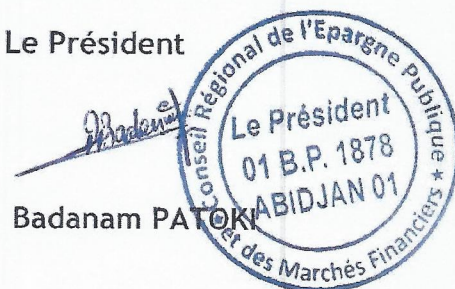

Badanam PATOKI

ms

ms

ms

ms

AVIS N° 061 - 2022 / BRVM / DG

BANK OF AFRICA - SENEGAL

Paiement de dividendes Exercice 2021

La Bourse Régionale des Valeurs Mobilières (BRVM) porte à la connaissance du public et des intervenants du marché que la société BANK OF AFRICA - SENEGAL mettra en paiement, le **1^{er} juin 2022**, son dividende annuel de **161 FCFA** net par action, au titre de l'exercice 2021.

La date de fermeture des registres étant fixée au mercredi 1^{er} juin 2022, le titre BANK OF AFRICA - SENEGAL (symbole : BOAS) cotera **ex-dividende à partir du lundi 30 mai 2022**.

Par conséquent, tous les ordres de bourse en attente dans le système de négociation à cette date, seront annulés.

Pour toute information complémentaire, veuillez contacter la SGI BOA CAPITAL SECURITIES, 01 BP 4854 Abidjan 01, République de Côte d'Ivoire, Tél : (225) 27 20 30 21 22, Fax : (225) 27 20 32 04 68, E-mail : info@boacapital.com.

Fait à Abidjan, le 20 avril 2022

Le Directeur Général

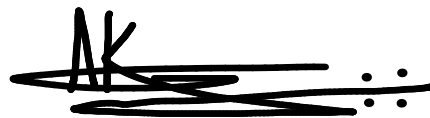

Dr. Edoh Kossi AMENOUNVE

AVIS N° 062 - 2022 / BRVM / DG

Emprunts obligataires

TPBJ 5,50 % 2022-2037 (TPBJ.04)

TPBJ 5,85 % 2022-2042 (TPBJ.05)

RESULTATS DE PREMIERE COTATION

La Bourse Régionale des Valeurs Mobilières (BRVM) porte à la connaissance du public et des intervenants du marché que la première cotation des emprunts obligataires « TPBJ 5,50 % 2022-2037 » (symbole : TPBJ.04) et « TPBJ 5,85 % 2022-2042 » (symbole : TPBJ.05) a eu lieu ce **mercredi 20 avril 2022**.

100 obligations « TPBJ 5,50 % 2022-2037 » et 117 obligations « TPBJ 5,85 % 2022-2042 » ont été échangées, pour une valeur totale de 2 170 000 de FCFA.

6 025 218 titres « TPBJ 5,50 % 2022-2037 » et 9 513 707 titres « TPBJ 5,85 % 2022-2042 » ont été admis au Compartiment des obligations de la BRVM, pour une capitalisation boursière totale de 155,39 milliards de FCFA.

Pour toute information complémentaire concernant cet avis, veuillez contacter la BRVM à son siège ou les Antennes Nationales de Bourse établies dans chacun des pays de l'UEMOA.

Fait à Abidjan, le 20 avril 2022

Le Directeur Général

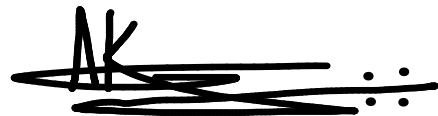

Dr. Edoh Kossi AMENOUNVE

AVIS N° 061-2022 / DC/BR / DG**Retard de paiement des intérêts annuels
et remboursement partiel du capital
« ETAT DU MALI 6,50% 2017-2024 »****Echéance du 20 avril 2022**

Le Dépositaire Central / Banque de Règlement (DC/BR) rappelle aux teneurs de compte conservateurs que, conformément aux dispositions de l'avis N° 42/2008/DC/BR/DG du 24 juin 2008, le montant global des intérêts ou remboursement des titres à l'échéance doit être disponible **au plus tard un (1) jour ouvré avant la date de fermeture des registres**. Le DC/BR s'oblige à verser aux adhérents, le jour de la fermeture des registres, les sommes reçues en règlement des Evènements Sur Valeurs.

Nous vous informons que suite à l'Avis N° 049-2022/DC/BR/DG annonçant paiement des intérêts annuels et remboursement partiel du capital de l'emprunt obligataire dénommé « ETAT DU MALI 6,50% 2017-2024 », les fonds ne sont toujours pas disponibles dans les livres de la Banque de Règlement à la fermeture des registres le 20 avril 2022. En conséquence, le paiement n'interviendra que lorsque les fonds seront transférés au DC/BR.

Pour toute information complémentaire, les intéressés sont priés de contacter la Société de Gestion et d'Intermédiation chargée du service financier de cette opération : SGI MALI, BP E2477 Bamako - MALI, Tél. : (223) 20 29 41 19, Fax : (223) 20 29 29 75.

Fait à Abidjan, le 20 avril 2022

Le Directeur Général



Dr Edoh Kossi AMENOUNME

OFFICE NATIONAL DES TELECOMMUNICATIONS DU BURKINA FASO

Société Anonyme avec conseil d'Administration au capital de 34 000 000 000 F CFA

Siège social : 705, avenue de la Nation, 01 BP 10 000, Ouagadougou 01 Burkina Faso

Inscrit au RCCM : BF OUA 2001 B 480 et dernièrement modifié sous le numéro BF OUA 2020 M 4019, n° IFU 00000624 T



Etats financiers au 31 décembre 2021

Provisoires

Certifiés par les Commissaires aux comptes

- ▶ **Bilan**
- ▶ **Compte de résultat**
- ▶ **Tableau de flux de trésorerie**

BILAN-ACTIF

REF	ACTIF	NOTE	EXERCICE 2021			EXERCICE 2020
			Brut	Amortissements /Dépréciations	Net	
AD	IMMOBILISATIONS INCORPORELLES		128 675 717 654	57 960 970 059	70 714 747 595	76 102 229 860
AE	Frais de développement et de prospection					
AF	Brevets, licences, logiciels et droits similaires		127 671 676 264	57 731 835 084	69 939 841 180	76 102 229 860
AG	Fonds commercial et droit au bail					
AH	Autres immobilisations incorporelles		1 004 041 390	229 134 975	774 906 415	
AI	IMMOBILISATIONS CORPORELLES		529 859 396 641	433 611 884 053	96 247 512 588	97 285 216 621
AJ	Terrains dont Placement en Net(2881-2928p)	6 967 695 916		6 967 695 916	6 779 288 058
AK	Bâtimens dont Placement en Net(2315+2325-2831p- 2832p)	16 223 008 473	10 416 070 201	5 806 938 272	5 513 115 993
AL	Aménagements, agencements et installations		484 640 031 241	403 132 575 264	81 507 455 977	82 665 806 535
AM	Matériel, mobilier et actifs biologiques		13 958 259 737	12 696 287 831	1 261 971 906	1 535 290 903
AN	Matériel de transport		7 760 013 858	7 366 950 757	393 063 101	396 085 148
AP	AVANCES ET ACOMPTES VERSES SUR IMMOBILISATIONS		310 387 416		310 387 416	395 629 984
AQ	IMMOBILISATIONS FINANCIERES		2 332 655 990	2 014 944 202	317 711 788	310 270 288
AR	Titres de participation		2 073 444 202	2 014 944 202	58 500 000	58 500 000
AS	Autres immobilisations financières		259 211 788		259 211 788	251 770 288
AZ	TOTAL ACTIF IMMOBILISE		660 867 770 285	493 587 798 314	167 279 971 971	173 697 716 769
BA	ACTIF CIRCULANT HAO					
BB	STOCKS ET ENCOURS		2 338 553 334	752 741 421	1 585 811 913	1 512 170 724
BG	CREANCES ET EMPLOIS ASSIMILES					
BH	Fournisseurs avances versées					
BI	Clients		26 209 485 032	17 834 604 454	8 374 880 578	7 744 610 827
BJ	Autres créances		37 898 719 693	6 055 999 044	31 842 720 649	36 219 101 592
BK	TOTAL ACTIF CIRCULANT		66 446 758 059	24 643 344 919	41 803 413 140	45 475 883 143
BQ	Titres de placement		13 529 719		13 529 719	13 529 719
BR	Valeurs à encaisser		1 927 476	0	1 927 476	0
BS	Banques, chèques postaux, caisse et assimilés		32 623 671 260	0	32 623 671 260	28 601 146 122
BT	TOTAL TRESORERIE ACTIF		32 639 128 455	0	32 639 128 455	28 614 675 841
BU	Ecart de conversion-Actif		2 584 022		2 584 022	5 975 757
BZ	TOTAL GENERAL		759 956 240 821	518 231 143 233	241 725 097 588	247 794 251 510



**SOCIETE D'EXPERTISE COMPTABLE
SECCAPI SARL**
Sis Ouaga 2000, Zone B
(300m de l'agence Coris Bank route de Pô)
Sect. 54 - 01 BP 4908 Ouaga 01
Tél.: 25 37 55 06 / 07 - info@seccapi.info
www.seccapi.info

BILAN-PASSIF

	PASSIF	EXERCICE 2021	EXERCICE 2020
CA	Capital	34 000 000 000	34 000 000 000
CB	Apporteurs capital non appelé (-)		
CD	Primes liées au capital social	170 379	414 495
CE	Ecart de réévaluation		
CF	Réserves indisponibles	6 800 000 000	6 800 000 000
CG	Réserves libres	0	
CH	Report à nouveau (+ ou -)	0	0
CJ	Résultat net de l'exercice (bénéfice + ou perte -)	32 374 022 046	31 051 547 884
CL	Subventions d'investissement		
CM	Provisions réglementées		
CP	TOTAL CAPITAUX PROPRES ET RESSOURCES ASSIMILEES	73 174 192 425	71 851 962 379
DA	Emprunts et dettes financières diverses	58 583 371 056	73 246 424 351
DB	Dettes de location acquisition		
DC	Provisions pour risques et charges	9 572 134 093	8 664 766 727
DD	TOTAL DETTES FINANCIERES ET RESSOURCES ASSIMILEES	68 155 505 149	81 911 191 078
DF	TOTAL RESSOURCES STABLES	141 329 697 574	153 763 153 457
DH	Dettes circulantes HAO	12 457 968 906	6 278 403 014
DI	Clients, avances reçues	14 415 962 109	10 673 450 363
DJ	Fournisseurs d'exploitation	15 758 243 559	15 223 269 830
DK	Dettes fiscales et sociales	24 517 064 785	24 786 633 634
DM	Autres dettes	17 446 416 602	20 415 687 817
DN	Provisions pour risques à court terme	318 340 436	5 975 757
DP	TOTAL PASSIF CIRCULANT	84 913 996 397	77 383 420 415
DQ	Banques, crédits d'escompte		
DR	Banques, établissements financiers et crédits de trésorerie	15 472 854 342	16 645 078 880
DT	TOTAL TRESORERIE PASSIF	15 472 854 342	16 645 078 880
DV	Ecart de conversion-Passif	8 549 275	2 598 758
DZ	TOTAL GENERAL	241 725 097 588	247 794 251 510



COMPTES DE RESULTAT

REF	LIBELLES		Exercice 2021		Exercice 2020	
TA	Ventes de marchandises	+	1 085 057 419		563 905 252	
RA	Achats de marchandises	-	670 459 372		266 989 223	
RB	Variation de stocks de marchandises	-/+	-13 687 814		28 535 939	
XA	MARGE COMMERCIALE (Somme TA à RB)		428 285 861		268 380 090	
TB	Ventes de produits fabriqués	+				
TC	Travaux, services vendus	+	149 664 321 622		151 991 910 324	
TD	Produits accessoires	+	4 132 024 064		4 802 474 435	
XB	CHIFFRE D'AFFAIRES (A + B + C + D)		154 881 403 105		157 358 290 011	
TE	Production stockée (ou déstockage)	+				
TF	Production immobilisée	+	251 070 552		533 676 992	
TG	Subventions d'exploitation	+				
TH	Autres produits	+	1 395 862 622		1 322 391 303	
TI	Transferts de charges d'exploitation	+	2 245 670 291		457 187 140	
RC	Achats de matières premières et fournitures liées	-	990 362 353		1 131 599 048	
RD	Variation de stocks de matières premières et fournitures	-/+	184 428 524		171 201 667	
RE	Autres achats	-	14 946 262 151		18 352 796 297	
RF	Variation de stocks d'autres approvisionnements	-/+	18 656 409		-18 560 805	
RG	Transports	-	165 123 908		164 396 303	
RH	Services extérieurs	-	30 980 172 637		30 268 965 524	
RI	Impôts et taxes	-	10 971 184 148		10 402 648 241	
RJ	Autres charges	-	1 599 356 994		967 399 309	
XC	VALEUR AJOUTEE (XB + RA + RB) + (somme TE)		98 261 687 888		97 935 574 700	
RK	Charges de personnel	-	18 312 354 732		16 431 909 744	
XD	EXCEDENT BRUT D'EXPLOITATION (XC + RK)		79 949 333 156		81 503 664 956	
TJ	Reprises d'amortissements, de provisions et dépréciations	+	645 384 437		617 967 761	
RL	Dotations aux amortissements, aux provisions et dépréciations	-	31 989 864 444		33 600 937 750	
XE	RESULTAT D'EXPLOITATION (XD + TJ + RL)		48 604 853 149		48 520 694 967	
TK	Revenus financiers et assimilés	+	909 823 181		405 104 932	
TL	Reprises de provisions et dépréciations financières	+				
TM	Transferts de charges financières	+				
RM	Frais financiers et charges assimilés	-	4 378 202 384		5 599 231 840	
RN	Dotations aux provisions et aux dépréciations financières	-				
XF	RESULTAT FINANCIER (somme TK à RN)		-3 468 379 203		-5 194 126 908	
XG	RESULTAT DES ACTIVITES ORDINAIRES		45 136 473 946		43 326 568 059	
TN	Produits des cessions d'immobilisations	+	0		0	
TO	Autres Produits HAO	+				
RO	Valeurs comptables des cessions d'immobilisations	-	0		0	
RP	Autres Charges HAO	-				
XH	RESULTAT HORS ACTIVITES ORDINAIRES		0		0	
RQ	Participation des travailleurs					
RS	Impôts sur le résultat	-	12 762 451 900		12 275 020 175	
XI	RESULTAT NET (XG + XH + RQ + RS)		32 374 022 046		31 051 547 884	

TABLEAU DE FLUX DE TRESORERIE

Réf.	LIBELLES	Note	Exercice 2021	Exercice 2020
ZA	Trésorerie nette au 1er janvier (Trésorerie actif N-1 - Trésorerie passif N-1)	A	11 969 596 961	3 724 912 238
	Flux de trésorerie provenant des activités opérationnelles			
FA	Capacité d'Autofinancement Globale (CAFG)		63 718 502 053	64 034 517 873
FB	- Variation de l'actif circulant (HAO) (1)			
FC	- Variation des stocks		-73 641 189	540 314 465
FD	- variation des créances		2 421 329 500	8 489 845 487
FE	+ Variation du passif circulant (1)		7 536 526 499	-5 662 901 631
	Variation du BF lié aux activités opérationnelles (FB+FC+FD+FE):.....		9 884 214 810	3 367 258 321
ZB	Flux de trésorerie provenant des activités opérationnelles (somme FA à FE)	B	73 602 716 863	67 401 776 194
	flux de trésorerie provenant des activités d'investissements			
FF	- Décaissement lié aux acquisitions d'immobilisations incorporelles		-1 022 472 840	-2 237 506 899
FG	- Décaissement lié aux acquisitions d'immobilisations corporelles		-21 746 522 644	-18 664 276 840
FH	- Décaissement lié aux acquisitions d'immobilisations financières		-78 892 941	-322 639 747
FI	+ Encaissement lié aux cessions d'immobilisations incorporelles et corporelles		0	0
FJ	+ Encaissement lié aux cessions d'immobilisations financières		156 694 009	1 452 423 779
ZC	flux de trésorerie provenant des activités d'investissements (somme FF à FJ)	C	-22 691 194 416	-19 771 999 707
	Flux de trésorerie provenant du financement par les capitaux propres			
FK	+ Augmentations de capital par apport nouveau			
FL	+ Subvention d'investissement reçues			
FM	- Prélèvement sur capital			
FN	- Dividendes versés		-31 051 792 000	-30 088 640 000
FD	Flux de trésorerie provenant des capitaux propres (sommés FK à FN)	D	-31 051 792 000	-30 088 640 000
	Flux de trésorerie provenant du financement par les capitaux étrangers			
FO	+ Emprunts		5 298 441 250	1 186 907 939
FP	+ Autres dettes financières			
FQ	- Remboursements des emprunts et autres dettes financières		-19 961 494 545	-10 483 359 703
ZE	Flux de trésorerie provenant des capitaux étrangers (sommés FO à FQ)	E	-14 663 053 295	-9 296 451 764
ZF	Flux de trésorerie provenant des activités de financement (D+E)	F	-45 714 845 295	-39 385 091 764
ZG	VARIATION DE LA TRESORERIE NETTE DE LA PERIODE (B+C+F)	G	5 196 677 152	8 244 684 723
ZH	Trésorerie nette fin de période (G + A) Contrôle : (Trésorerie actif N - Trésorerie passif N)		17 166 274 113	11 969 596 961



Avis de convocation

Les actionnaires de l'ONATEL-S.A sont convoqués à l'Assemblée Générale Ordinaire qui se tiendra le **Jeudi, 12 Mai 2022 à 10 heures 30 minutes au ROYAL BEACH HÔTEL, OUAGADOUGOU-BURKINA FASO**, à l'effet de délibérer sur l'ordre du jour suivant :

- 1. Examen et approbation des rapports et des états financiers de l'exercice clos au 31 décembre 2021 ;**
- 2. Examen et approbation du rapport spécial des Commissaires aux Comptes relatif aux conventions réglementées ;**
- 3. Affectation du résultat de l'exercice clos au 31 décembre 2021 ;**
- 4. Renouvellement des mandats des administrateurs ;**
- 5. Pouvoirs pour l'accomplissement des formalités légales**

Tout actionnaire peut se faire représenter par un mandataire de son choix.

Les documents afférents à cette Assemblée Générale ainsi que les formulaires de pouvoir seront tenus à la disposition des actionnaires au siège social de la société sis 705, avenue de la Nation – Ouagadougou (Bâtiment de la Direction Générale, porte Est). Ils seront disponibles durant les quinze (15) jours qui précéderont la tenue de l'Assemblée Générale conformément à l'article 525 de l'Acte Uniforme OHADA relatif au droit des sociétés commerciales et Groupement d'Intérêt Economique.

Pour toute information complémentaire, veuillez visiter notre site web Moov Africa. (www.moov-africa.bf) ou appeler au 25 33 10 38 ou encore au 25 49 44 49.

Le projet de texte de résolutions suivantes sera présenté à l'Assemblée :

1^{ère} résolution :

Approbation des rapports et des états financiers annuels de l'exercice clos au 31 décembre 2021

L'Assemblée Générale, statuant aux conditions de quorum et de majorité requises pour les Assemblées Générales Ordinaires, connaissance prise :

- du rapport du Conseil d'Administration relatif à la gestion de la société ONATEL-SA pendant l'exercice clos au 31 décembre 2021 ;
- du rapport des Commissaires aux Comptes relatif à l'exécution de leur mission au cours de cet exercice,

approuve les comptes dudit exercice, tels qu'ils ont été présentés, ainsi que les opérations traduites dans ces comptes et résumées dans ces rapports, se soldant par un bénéfice net de 32 374 022 046 FCFA.

L'Assemblée Générale décide, en conséquence, de donner quitus entier, définitif et sans réserves, aux membres du Conseil d'Administration et aux Commissaires aux comptes pour l'exécution de leurs mandats au titre de l'exercice clos au 31 décembre 2021.

2^{ème} résolution :

Examen et approbation du rapport spécial des Commissaires aux Comptes relatif aux conventions réglementées

L'Assemblée Générale, statuant aux conditions de quorum et de majorité requises pour les Assemblées Générales Ordinaires, après avoir entendu lecture du rapport spécial des Commissaires aux Comptes sur les conventions visées aux articles 438 et suivants de l'Acte Uniforme relatif au droit des Sociétés Commerciales et du Groupement d'Intérêt Economique, approuve l'ensemble des opérations et conventions visées dans ce rapport.

3^{ème} résolution :

Affectation du résultat de l'exercice clos au 31 décembre 2021

L'Assemblée Générale, statuant aux conditions de quorum et de majorité requises pour les Assemblées Générales Ordinaires, constate que l'exercice clos au 31 décembre 2021 dégage un résultat net bénéficiaire de 32 374 022 046 FCFA.

Au regard de ce résultat net bénéficiaire et compte tenu de l'existence de primes liées au capital distribuables pour un montant de 170 379 FCFA, le Conseil d'Administration propose de distribuer des dividendes à hauteur de 32 374 147 200 FCFA.

La proposition de distribution des dividendes se présente comme suit :

- Résultat net : 32 374 022 046 FCFA
- Réserves légales (10%) : 0 FCFA (limite de 20% du capital social atteinte)
- Primes liées au capital avant affectation : 170 379 FCFA
- Bénéfice net distribuable de l'exercice : 32 374 192 425 FCFA
- Affectation aux Dividendes : 32 374 147 200 FCFA
- Primes liées au capital après affectation : 45 225 FCFA

L'Assemblée Générale approuve l'affectation proposée par le Conseil d'Administration et décide de distribuer un dividende de **32 374 147 200 FCFA** à raison de **476,0904 FCFA** pour chacune des 68 000 000 actions composant le capital social et ayant droit du fait de leur date de jouissance. Ce dividende sera mis en paiement à partir du 15 juin 2022.

Conformément aux dispositions du nouveau Code des impôts, les dividendes seront assujettis à l'Impôt sur le Revenu des capitaux mobiliers (IRCM) au taux de 12,5%.

Le dividende par action net de l'IRCM ressort donc à **416,5791 FCFA**.

4^{ème} résolution :

Renouvellement du mandat de Monsieur Joseph NANA en qualité d'Administrateur

L'Assemblée Générale, statuant aux conditions de quorum et de majorité requises pour les Assemblées Générales Ordinaires, décide de renouveler le mandat de Monsieur Joseph NANA en qualité d'Administrateur, pour une durée de trois (03) années, soit jusqu'à l'issue de l'Assemblée Générale Ordinaire appelée à statuer sur les comptes de l'exercice clos au 31 décembre 2024.

5^{ème} résolution :

Renouvellement du mandat de Madame Gisèle B. Isabelle Marie SAGNON/SAWADOGO en qualité d'Administrateur

L'Assemblée Générale, statuant aux conditions de quorum et de majorité requises pour les Assemblées Générales Ordinaires, décide de renouveler le mandat de Madame Gisèle B. Isabelle Marie SAGNON/SAWADOGO en qualité d'Administrateur, pour une durée de trois (03) années, soit jusqu'à l'issue de l'Assemblée Générale Ordinaire appelée à statuer sur les comptes de l'exercice clos au 31 décembre 2024.

6^{ème} résolution :

Renouvellement du mandat de Monsieur Karim NIGNAN en qualité d'Administrateur

L'Assemblée Générale, statuant aux conditions de quorum et de majorité requises pour les Assemblées Générales Ordinaires, décide de renouveler le mandat de Monsieur Karim NIGNAN en qualité d'Administrateur, pour une durée de trois (03) années, soit jusqu'à l'issue de l'Assemblée Générale Ordinaire appelée à statuer sur les comptes de l'exercice clos au 31 décembre 2024.

7^{ème} résolution :

Renouvellement du mandat de la société Itissalat Al Maghrib en qualité d'Administrateur

L'Assemblée Générale, statuant aux conditions de quorum et de majorité requises pour les Assemblées Générales Ordinaires, décide de renouveler le mandat de la société Itissalat Al Maghrib SA (Maroc Telecom) représentée par son représentant permanent Monsieur Younés GUIDA en qualité d'Administrateur, pour une durée de trois (03) années, soit jusqu'à l'issue de l'Assemblée Générale appelée à statuer sur les comptes de l'exercice clos au 31 décembre 2024.

8^{ème} résolution :

Renouvellement du mandat de Monsieur Aissam WAKRIM en qualité d'Administrateur

Assemblées Générales Ordinaires, décide de renouveler le mandat de Monsieur Aissam WAKRIM en qualité d'Administrateur, pour une durée de trois (03) années, soit jusqu'à l'issue de l'Assemblée Générale appelée à statuer sur les comptes de l'exercice clos au 31 décembre 2024.

9^{ème} résolution :

Renouvellement du mandat de Monsieur Lhoussaine OUSSALAH en qualité d'Administrateur

L'Assemblée Générale, statuant aux conditions de quorum et de majorité requises pour les Assemblées Générales Ordinaires, décide de renouveler le mandat de Monsieur Lhoussaine OUSSALAH en qualité d'Administrateur, pour une durée de trois (03) années, soit jusqu'à l'issue de l'Assemblée Générale appelée à statuer sur les comptes de l'exercice clos au 31 décembre 2024.

10^{ème} résolution :

Renouvellement du mandat de Monsieur Abdel-Aziz EZZITI en qualité d'Administrateur

L'Assemblée Générale, statuant aux conditions de quorum et de majorité requises pour les Assemblées Générales Ordinaires, décide de renouveler le mandat de Monsieur Abdel-Aziz EZZITI en qualité d'Administrateur, pour une durée de trois (03) années, soit jusqu'à l'issue de l'Assemblée Générale appelée à statuer sur les comptes de l'exercice clos au 31 décembre 2024.

11^{ème} résolution :

Renouvellement du mandat de Madame Nadia OUAZZANI en qualité d'Administrateur

L'Assemblée Générale, statuant aux conditions de quorum et de majorité requises pour les Assemblées Générales Ordinaires, décide de renouveler le mandat de Madame Nadia OUAZZANI en qualité d'Administrateur, pour une durée de trois (03) années, soit jusqu'à l'issue de l'Assemblée Générale appelée à statuer sur les comptes de l'exercice clos au 31 décembre 2024.

12^{ème} résolution :

Pouvoirs pour l'accomplissement des formalités légales

L'Assemblée Générale, statuant aux conditions de quorum et de majorité requises pour les Assemblées Générales Ordinaires, confère tous pouvoirs au porteur d'un extrait ou d'une copie du procès-verbal de la présente Assemblée à l'effet d'accomplir toutes les formalités prévues par la loi.

Le Conseil d'Administration

mazars

Immeuble Sainte Trinité
Boulevard Saint Michel
07 BP 48
Cotonou – Bénin
Tel : +229 21 32 37 01

 **Exco**
Fiduciaire d'Afrique

Immeuble FIDAF
Rue Lagunaire N°840
01 BP 663
Cotonou - Bénin
Tel : +229 21 31 82 30

BANK OF AFRICA BENIN, SA

**Rapport des Commissaires aux Comptes
sur les états financiers annuels**

Exercice clos le 31 décembre 2021

BANK OF AFRICA BENIN

Société Anonyme

08 BP 0879

Cotonou

BENIN

Rapport des Commissaires aux Comptes sur les états financiers annuels

Exercice clos le 31 décembre 2021

RAP. CAC 010-03-2022/ODO/ANA

Aux Actionnaires de la BANK OF AFRICA BENIN SA,

En exécution de la mission qui nous a été confiée par votre Assemblée Générale, nous vous présentons notre rapport relatif à l'exercice clos le 31 décembre 2021 sur :

- l'audit des états financiers annuels de la société BANK OF AFRICA BENIN SA, tels qu'ils sont joints au présent rapport ;
- les vérifications spécifiques prévues par la loi et les autres informations.

1. Audit des états financiers annuels

1 1 Opinion sur les états financiers annuels

Nous avons effectué l'audit des états financiers annuels de la société BANK OF AFRICA BENIN SA, comprenant le bilan au 31 décembre 2021, avec les capitaux propres positifs de 97 192 millions de FCFA, le hors bilan, le compte de résultat faisant ressortir un bénéfice de 16 664 millions de FCFA ainsi que les notes annexes comprenant un résumé des principales méthodes comptables et d'autres informations explicatives relatives au bilan et au compte de résultat.

A notre avis, les états financiers annuels sont réguliers et sincères et donnent une image fidèle du résultat des opérations de l'exercice écoulé ainsi que de la situation financière et du patrimoine de la société à la fin de cet exercice conformément aux règles et méthodes comptables éditées par le plan comptable bancaire révisé (PCBR) de l'UMOA.

1 2 Fondement de l'opinion

Nous avons effectué notre audit selon les normes internationales d'audit (ISA) tel que prévu par le Règlement N°01/2017/CM/OHADA portant harmonisation des pratiques des professionnels de la comptabilité et de l'audit dans les pays membres de l'OHADA. Les responsabilités qui nous incombent

en vertu de ces normes sont plus amplement décrites dans la section « Responsabilités des commissaires aux comptes relatives à l'audit des états financiers annuels » du présent rapport. Nous sommes indépendants de la société conformément au Code d'éthique et de déontologie des experts-comptables et comptables agréés du Bénin et des règles d'indépendance qui encadrent le commissariat aux comptes. Nous avons satisfait aux autres responsabilités éthiques qui nous incombent selon ces règles. Nous estimons que les éléments probants que nous avons obtenus sont suffisants et appropriés pour fonder notre opinion d'audit.

1 3 Observations

Sans remettre en cause l'opinion exprimée ci-dessus, nous attirons votre attention sur les informations données dans la note 4.2 « Etats des dérogations » des notes annexes aux états financiers annuels.

1 4 Autres points

- **Situation socio-politique au Mali et au Burkina Faso**

En raison de la crise socio-politique au Mali, les sommets extraordinaires de la CEDEAO et de l'UEMOA ont pris des mesures fortes contre l'Etat Malien notamment le gel de ses avoirs à la BCEAO, le blocage de tous ses transferts passant par le système de paiement de la banque centrale. Par ailleurs, en raison de cette même situation de crise socio-politique au Burkina Faso, il y a un risque pays qui reste à apprécier par la banque en raison de l'interaction entre les pays de la zone UEMOA.

Il faut noter que BOA Bénin détient en portefeuille 25 033 millions de FCFA de titres de l'Etat Malien et 76 245 millions de FCFA de titres de l'Etat du Burkina Faso.

- **Elaboration et publication des états financiers IFRS**

Comme signalé dans nos précédents rapports, conformément aux dispositions de l'article 8 de l'Acte Uniforme relatif au Droit Comptable et à l'Information Financière, les entités dont les titres sont inscrits à une bourse de valeurs, doivent établir les états financiers annuels conformément aux normes internationales d'informations financières (IFRS). La date de la première application de cette disposition est fixée au 1^{er} janvier 2019 selon l'article 113 du même Acte Uniforme.

La BOA BENIN a décidé de se conformer à la disposition citée supra en élaborant les comptes proforma IFRS au 31 décembre 2018 et les états financiers annuels IFRS au titre des exercices 2019, 2020 et 2021. A la date de notre rapport, la banque n'a pas encore établi les états financiers annuels IFRS au 31 décembre 2021.

1 5 Points clés d'audit

Comme signalé dans nos précédents rapports, la crise mondiale liée à la pandémie de COVID-19 crée des conditions particulières pour la préparation et l'audit des comptes. Au cours de l'exercice 2021, on note une recrudescence des cas de contaminations avec de nouveaux variants du virus. Des mesures exceptionnelles prises dans le cadre de l'état d'urgence sanitaire induisent de multiples conséquences pour les entreprises, particulièrement sur leur activité et leur financement, ainsi que des incertitudes accrues sur leurs perspectives. Certaines de ces mesures, telles que les restrictions de déplacement et le travail à distance, ont également eu une incidence sur l'organisation interne des entreprises et sur les modalités de mise en œuvre des audits.

C'est dans ce contexte complexe et évolutif que, en application de la norme d'audit ISA 701 alinéa 17, nous portons à votre connaissance les points clés de l'audit relatifs aux risques d'anomalies significatives qui, selon notre jugement professionnel, ont été les plus importants pour l'audit des états financiers annuels de la BANK OF AFRICA BENIN, ainsi que les réponses que nous avons apportées pour faire face à ces risques. Les appréciations ainsi portées s'inscrivent dans le contexte de l'audit des états financiers annuels pris dans leur ensemble et de la formation de notre opinion exprimée ci-avant. Ces appréciations ne constituent pas une opinion sur des éléments des comptes pris isolément.

▪ Créances sur la clientèle

Les créances sur la clientèle représentent l'activité majeure de la banque. Elles sont assorties d'un risque élevé notamment à travers les dépréciations et provisions sur les engagements en souffrance.

L'encours brut des créances sur la clientèle s'élève au 31 décembre 2021 à 454 574 millions de F CFA dont 71 229 millions de F CFA de créances en souffrance dépréciées à hauteur de 82 % soit 58 713 millions de F CFA. L'encours net des créances sur la clientèle se chiffre à 395 862 millions de F CFA et représente 45 % du total bilan.

Les crédits pour lesquels la banque estime qu'il existe un risque de défaillance total ou partiel de leurs débiteurs font l'objet de provisions pour créances douteuses en application de l'Instruction N° 026-11-2016 relative à la comptabilisation et à l'évaluation des engagements en souffrance.

À la vue de leur importance significative, la revue des créances sur la clientèle et des provisions pour dépréciation liées est un point clé d'audit. Nous avons à cet effet mené au cours des différentes interventions effectuées au cours de l'exercice les diligences ci-après :

- testé les procédures et contrôles définis par la banque dans le cadre de la gestion de son risque de contrepartie notamment l'évaluation des provisions sur engagements en souffrance conformément aux dispositions du PCBR ;

- procédé à la revue des cinquante plus gros risques de la banque à travers la production d'un rapport ;
- analysé les états d'exception et évalué les dépréciations et provisions résiduelles sur les engagements en souffrance de la banque.

▪ **Portefeuille des Titres**

Le portefeuille des titres de la banque au 31 décembre 2021 se chiffre à 348 742 millions de F CFA et représente 39% du total bilan. La correcte comptabilisation et l'évaluation à la clôture conformément aux dispositions de l'Instruction N° 029-11-2016 relative à la comptabilisation et à l'évaluation des titres appartenant aux établissements de crédits sont les principaux risques relatifs au portefeuille des titres de la banque.

Compte tenu de leur importance significative, la revue du portefeuille des titres de la banque est un point clé d'audit.

Nous avons effectué au cours de nos différentes interventions, les diligences ci-après :

- testé la conformité des acquisitions des titres effectuées au cours de l'exercice conformément à la documentation précisant la stratégie à l'origine de l'acquisition et l'intention en termes de durée de détention ;
- vérifié l'absence de transferts interdit de titres au cours de l'exercice ;
- analysé les tests de dépréciation des titres effectués par la banque.

1 6 Responsabilités du Conseil d'Administration

Les états financiers annuels ont été établis et arrêtés par le Conseil d'Administration le 15 février 2022.

Le Conseil d'Administration est responsable de la préparation et de la présentation sincère des états financiers annuels conformément aux règles et méthodes comptables édictées par le plan comptable bancaire révisé (PCBR) de l'UMOA, ainsi que du contrôle interne qu'elle estime nécessaire pour permettre la préparation des états financiers annuels ne comportant pas d'anomalies significatives, que celles-ci proviennent de fraudes ou résultent d'erreurs.

Lors de la préparation des états financiers annuels, il incombe au Conseil d'Administration d'évaluer la capacité de la société à poursuivre son exploitation, de fournir, le cas échéant, des informations relatives à la continuité d'exploitation et d'appliquer la base de continuité d'exploitation, sauf si le Conseil d'Administration a l'intention de mettre la société en liquidation ou de cesser ses activités ou s'il n'existe aucune autre solution alternative réaliste qui s'offre à elle.

Il incombe au Conseil d'Administration de surveiller le processus d'élaboration de l'information financière de la société.

1 7 Responsabilités des commissaires aux comptes relatives à l'audit des états financiers annuels

Nos objectifs sont d'obtenir l'assurance raisonnable que les états financiers annuels pris dans leur ensemble ne comportent pas d'anomalies significatives, que celles-ci proviennent de fraudes ou résultent d'erreurs, et d'émettre un rapport d'audit contenant notre opinion. L'assurance raisonnable correspond à un niveau élevé d'assurance, qui ne garantit toutefois pas qu'un audit réalisé, conformément aux normes « ISA » permettra de toujours détecter toute anomalie significative existante. Les anomalies peuvent provenir de fraudes ou résulter d'erreurs et sont considérées comme significatives lorsqu'il est raisonnable de s'attendre à ce que, prises individuellement ou en cumulé, elles puissent influencer les décisions économiques que les utilisateurs des états financiers annuels prennent en se fondant sur ceux-ci.

Nos responsabilités pour l'audit des états financiers annuels sont décrites de façon plus détaillée dans l'annexe 1 du présent rapport.

2. Vérifications spécifiques prévues par la loi et autres informations

La responsabilité des autres informations incombe au Conseil d'Administration. Les autres informations se composent des informations contenues dans le rapport de gestion.

Notre opinion sur les états financiers annuels ne s'étend pas aux autres informations et nous n'exprimons aucune forme d'assurance que ce soit sur ces informations.

Dans le cadre de notre mandat de commissariat aux comptes, notre responsabilité est, d'une part, de faire les vérifications spécifiques prévues par la loi, et ce faisant, à vérifier la sincérité et la concordance avec les états financiers annuels des informations données dans le rapport de gestion du Conseil d'Administration, et dans les documents adressés aux actionnaires sur la situation financière et les états financiers annuels, et à vérifier, dans tous leurs aspects significatifs, le respect de certaines obligations légales et réglementaires. D'autre part, notre responsabilité consiste également à lire les autres informations et, par conséquent, à apprécier s'il existe une incohérence significative entre celles-ci et les états financiers annuels ou la connaissance que nous avons acquise lors de l'audit, ou encore si les autres informations semblent comporter une anomalie significative.

Si à la lumière des travaux que nous avons effectués lors de nos vérifications spécifiques ou sur les autres informations, nous concluons à la présence d'une anomalie significative, nous sommes tenus de signaler ce fait.

Nous n'avons pas d'observation à formuler sur la sincérité et la concordance avec les états financiers annuels des informations données dans le rapport de gestion du Conseil d'Administration et dans les documents adressés aux Actionnaires sur la situation financière et les états financiers annuels de la Banque.

Pour les Commissaires aux Comptes

Cotonou, le 09 mars 2022

MAZARS BENIN



Vence FANDOHAN
Expert-comptable diplômé
Associé

FIDUCIAIRE D'AFRIQUE



Ellen TOGNISSO ADJAH
Expert-comptable diplômée
Associée

ANNEXE 1

RESPONSABILITES DES COMMISSAIRES AUX COMPTES RELATIVES A L'AUDIT DES ETATS FINANCIERS ANNUELS

ANNEXE 1 PORTANT RESPONSABILITES DES COMMISSAIRES AUX COMPTES RELATIVES A L'AUDIT DES ETATS FINANCIERS ANNUELS

Cette annexe fait partie intégrante de notre rapport de commissariat aux comptes.

Dans le cadre de nos diligences, nous nous conformons successivement :

- aux exigences des Normes Internationales d'Audit (ISA) tel que prévu par le Règlement N°01/2017/CM/OHADA portant harmonisation des pratiques des professionnels de la comptabilité et de l'audit dans les pays membres de l'OHADA ;
- aux obligations spécifiques édictées par l'acte uniforme de l'OHADA relatif aux droits des sociétés commerciales et du GIE ;
- et par la loi N°2012-24 du 24 Juillet 2012 portant réglementation bancaire en République du Bénin.

De manière plus détaillée,

- nous nous conformons aux règles d'éthique relatives à l'audit des états financiers annuels édictées par le Code d'éthique et de déontologie des experts-comptables et comptables agréés du Bénin et les règles d'indépendance qui encadrent le commissariat aux comptes ;
- nous faisons preuve d'esprit critique qui implique d'être attentifs aux éléments probants qui contredisent d'autres éléments probants recueillis, aux informations qui remettent en cause la fiabilité de documents et de réponses apportées aux demandes de renseignements à utiliser en tant qu'éléments probants, aux situations qui peuvent révéler une fraude possible, aux circonstances qui suggèrent le besoin de mettre en œuvre des procédures d'audit en supplément de celles requises par les Normes ISA ;
- nous faisons preuve de jugement professionnel lors de la conduite de l'audit en particulier pour les décisions portant sur le caractère significatif et le risque d'audit, la nature, le calendrier et l'étendue des procédures d'audit à mettre en œuvre pour satisfaire les diligences requises par les normes ISA et pour recueillir des éléments probants, le fait de déterminer si des éléments probants suffisants et appropriés ont été recueillis, et si des travaux supplémentaires sont nécessaires pour atteindre les objectifs des normes ISA et, par voie de conséquence, les objectifs généraux de l'auditeur, l'évaluation des jugements de la direction portant sur le suivi du référentiel comptable applicable, le fondement des conclusions tirées des éléments probants recueillis, par exemple l'appréciation du caractère raisonnable des évaluations faites par la direction lors de l'établissement des états financiers ;
- nous préparons tout au long de l'audit une documentation qui fournisse une trace suffisante et appropriée des travaux, fondements de notre rapport d'audit et des éléments démontrant que l'audit a été planifié et réalisé selon les Normes ISA et dans le respect des exigences législatives et réglementaires applicables ;

- nous identifions et évaluons les risques que les états financiers comportent des anomalies significatives, que celles-ci résultent de fraudes ou d'erreurs, concevons et mettons en œuvre des procédures d'audit en réponse à ces risques, et réunissons des éléments probants suffisants et appropriés pour fonder notre opinion. Le risque de non-détection d'une anomalie significative résultant d'une fraude est plus élevé que celui d'une anomalie significative résultant d'une erreur car la fraude peut impliquer la collusion, la falsification, les omissions volontaires, les fausses déclarations ou le contournement du contrôle interne ;
- nous recueillons, le cas échéant, des éléments probants suffisants et appropriés concernant le respect des dispositions des textes législatifs et réglementaires dont il est admis qu'elles ont une incidence directe sur la détermination des données chiffrées significatives enregistrées et l'information fournie dans les états financiers annuels, mettons en œuvre des procédures d'audit spécifiques visant à identifier les cas de non-respect d'autres textes législatifs et réglementaires qui peuvent avoir une incidence significative sur les états financiers annuels, et apporter une réponse appropriée aux cas avérés ou suspectés de non-respect des textes législatifs et réglementaires identifiés au cours de l'audit ;
- nous fournissons également au Conseil d'Administration une déclaration précisant que nous nous sommes conformés aux règles de déontologie pertinentes concernant l'indépendance, et leur communiquons, le cas échéant, toutes les relations et les autres facteurs qui peuvent raisonnablement être considérés comme susceptibles d'avoir une incidence sur notre indépendance ainsi que les sauvegardes connexes. Parmi les points communiqués au Conseil d'Administration, nous déterminons quels ont été les plus importants lors de l'audit des états financiers de la période considérée : ce sont les points clés de l'audit. Nous décrivons ces points dans notre rapport, sauf si la loi ou la réglementation en empêchent la communication ou si, dans des circonstances extrêmement rares, nous déterminons que nous ne devrions pas communiquer un point dans notre rapport parce que l'on peut raisonnablement s'attendre à ce que les conséquences néfastes de la communication de ce point dépassent les avantages qu'elle aurait au regard de l'intérêt public ;
- nous prenons connaissance du contrôle interne de la société afin de définir des procédures d'audit appropriées aux circonstances, et non dans le but d'exprimer une opinion sur l'efficacité du contrôle interne de la société. Lorsque des faiblesses significatives sont identifiées, nous les communiquons à la direction, le cas échéant, au Conseil d'Administration ;
- nous évaluons l'incidence sur l'audit des anomalies relevées et l'incidence sur les états financiers des anomalies non corrigées, s'il en existe. Nous les communiquons au niveau approprié de la direction, à moins que ceci ne lui soit interdit par la loi ou la réglementation ;
- nous apprécions le caractère approprié des méthodes comptables retenues et le caractère raisonnable des estimations comptables faites par la direction, de même que des informations y afférentes fournies par cette dernière ;

- nous apprécions la présentation d'ensemble, la structure et le contenu des états financiers annuels, y compris les informations fournies dans les notes, et apprécions si les états financiers reflètent les opérations et événements sous-jacents d'une manière propre à donner une image fidèle ;
- nous identifions les relations et des transactions avec les parties liées, que le référentiel comptable applicable établisse ou non des règles en la matière, pour être en mesure de relever des facteurs de risque de fraudes, s'il en existe, découlant de relations et de transactions avec les parties liées, qui sont pertinentes pour l'identification et l'évaluation des risques d'anomalies significatives provenant de fraudes, et conclure, sur la base des éléments probants recueillis, si les états financiers annuels, pour autant qu'ils soient affectés par ces relations et ces transactions sont présentés sincèrement ou ne sont pas trompeurs. En outre, lorsque le référentiel comptable applicable contient des règles concernant les parties liées, nous recueillons les éléments probants suffisants et appropriés pour déterminer si les relations et les transactions avec les parties liées ont été correctement identifiées et comptabilisées dans les états financiers annuels et si une information pertinente les concernant a été fournie dans ceux-ci ;
- nous recueillons les éléments probants suffisants et appropriés montrant que les événements survenus entre la date des états financiers annuels et la date de notre rapport, nécessitant un ajustement des états financiers ou une information à fournir dans ceux-ci, ont fait l'objet d'un traitement approprié dans les états financiers conformément au référentiel comptable applicable ;
- nous concluons quant au caractère approprié de l'utilisation par la direction du principe comptable de continuité d'exploitation et, selon les éléments probants recueillis, quant à l'existence ou non d'une incertitude significative liée à des événements ou situations susceptibles de jeter un doute important sur la capacité de la société à poursuivre son exploitation. Si nous concluons à l'existence d'une incertitude significative, nous sommes tenus d'attirer l'attention des lecteurs de notre rapport sur les informations fournies dans les états financiers annuels au sujet de cette incertitude ou, si ces informations ne sont pas adéquates, d'exprimer une opinion modifiée. Nos conclusions s'appuient sur les éléments recueillis jusqu'à la date de notre rapport ;
- nous obtenons des déclarations écrites de la Direction Générale et, le cas échéant, du Conseil d'Administration, confirmant que celle-ci considère avoir satisfait à ses responsabilités relatives à l'établissement des états financiers ainsi qu'à l'exhaustivité des informations qui nous ont été fournies. En outre, nous confortons d'autres éléments probants relatifs aux états financiers annuels ou à des assertions spécifiques contenues dans ceux-ci au moyen de ces déclarations écrites si nous estimons nécessaire ou si celles-ci sont requises par d'autres normes ISA ;
- nous communiquons aux responsables de la gouvernance notamment l'étendue et le calendrier prévus des travaux d'audit et nos constatations importantes, y compris toute déficience importante du contrôle interne que nous aurions relevée au cours de notre audit ;

- nous nous assurons, tout au long de l'audit, que l'égalité entre les Actionnaires est respectée, notamment que toutes les actions d'une même catégorie bénéficient des mêmes droits ;
- nous avons l'obligation de contrôler les conventions réglementées conclues entre l'entité et l'un de ses dirigeants, directement ou indirectement, et d'en faire rapport à l'Assemblée Générale des Actionnaires ;
- nous avons l'obligation de vérifier les rémunérations exceptionnelles versées aux Administrateurs ou les remboursements de frais qui leur sont faits dans le cadre des missions ou mandats qui leur sont confiés par le Conseil d'Administration (article 432) ;
- nous devons signaler à la plus prochaine Assemblée Générale, les irrégularités et les inexactitudes relevées lors de l'audit. En outre, nous devons signaler au ministère public les faits délictueux dont nous avons eu connaissance au cours l'audit, sans que notre responsabilité puisse être engagée par cette révélation ;
- nous avons l'obligation du respect du secret professionnel pour les faits, actes et renseignements dont nous avons eu connaissance ;
- nous avons l'obligation de vérifier la tenue conforme du registre des titres nominatifs (article 746-2) ;
- nous avons l'obligation de convoquer l'Assemblée Générale des Actionnaires/Associés si le Conseil d'Administration ou l'Administrateur Général ne l'a pas fait (article 516) ;
- nous avons l'obligation du respect du secret professionnel pour les faits, actes et renseignements dont nous avons eu connaissance ;
- nous avons aussi l'obligation de faire une déclaration de soupçon à la Cellule Nationale de Traitement de l'Information Financière (CENTIF) des opérations de blanchiment de capitaux et du financement du terrorisme que nous aurons relevées dans le cadre de l'audit.

ANNEXE 2

ÉTATS FINANCIERS AU 31 DÉCEMBRE 2021

BILAN
destiné à la publication

ETAT : BENIN

ETABLISSEMENT : BANK OF AFRICA

[C] | [2] | [0] | [2] | [1] | [12] | [31] | [B] | [0] | [0] | [0] | [6] | [1] | [F] | [A] | [C] | [0]
C Date d'arrêté C I B L C D

[0] | [1]
F

[3]
M

Poste	ACTIF	MONTANTS NETS	
		31/12/2020	31/12/2021
1	CAISSE, BANQUE CENTRALE, CCP	71 381 397 293	73 774 406 132
2	EFFETS PUBLICS ET VALEURS ASSIMILEES	295 010 334 028	305 259 732 459
3	CREANCES INTERBANCAIRES ET ASSIMILEES	30 540 457 612	27 541 120 277
4	CREANCES SUR LA CLIENTELE	402 567 669 124	395 861 521 329
5	OBLIGATIONS ET AUTRES TITRES A REVENU FIXE	19 640 728 925	10 085 236 850
6	ACTIONS ET AUTRES TITRES A REVENU VARIABLE	14 384 348 515	14 434 633 584
7	ACTIONNAIRES OU ASSOCIES	0	0
8	AUTRES ACTIFS	16 775 546 982	8 355 038 334
9	COMPTES DE REGULARISATION	674 913 464	1 166 158 323
10	PARTICIPATIONS ET AUTRES TITRES DETENUS A LONG TERME	300 000 000	300 000 000
11	PARTS DANS LES ENTREPRISES LIEES	21 517 146 884	18 661 927 429
12	PRETS SUBORDONNES	0	0
13	IMMOBILISATIONS INCORPORELLES	3 603 142 625	3 469 379 156
14	IMMOBILISATIONS CORPORELLES	26 396 449 091	25 516 903 461
E90	TOTAL DE L'ACTIF	902 792 134 544	884 426 057 334

DEC 2800

BILAN
destiné à la publication

ETAT : BENIN

ETABLISSEMENT : BANK OF AFRICA

|C| |2|0|2|1| |12| |31| |B|0|0|0|6|1| |F| |A|C|0|
C Date d'arrêté C I B L C D

|0|1|
F

|3|
M

Poste	PASSIF	MONTANTS	
		31/12/2020	31/12/2021
1	BANQUES CENTRALES, CCP	0	0
2	DETTES INTERBANCAIRES ET ASSIMILEES	180 601 355 881	121 537 141 941
3	DETTES A L'EGARD DE LA CLIENTELE	613 301 926 390	645 871 763 234
4	DETTES REPRESENTÉES PAR UN TITRE	0	0
5	AUTRES PASSIFS	9 360 881 106	8 904 475 531
6	COMPTES DE REGULARISATION	6 618 933 678	6 512 173 736
7	PROVISIONS	3 072 067 772	4 408 355 012
8	EMPRUNTS ET TITRES EMIS SUBORDONNES	0	0
9	CAPITAUX PROPRES ET RESSOURCES ASSIMILEES	89 836 969 716	97 192 147 880
10	CAPITAL SOUSCRIT	20 280 524 000	20 280 524 000
11	PRIMES LIEES AU CAPITAL	603 405 294	603 405 294
12	RESERVES	55 156 572 594	59 153 428 282
13	ECARTS DE REEVALUATION	0	0
14	PROVISIONS REGLEMENTÉES	0	0
15	REPORT A NOUVEAU (+/-)	484 096 572	490 851 624
16	RESULTAT DE L'EXERCICE (+/-)	13 312 371 256	16 663 938 680
16	Résultat année précédente en cours d'approbation	0	0
L90	TOTAL DU PASSIF	902 792 134 544	884 426 057 334

DEC 2800

BILAN
destiné à la publication

ETAT : BENIN

ETABLISSEMENT : BANK OF AFRICA

|C| |2|0|2|1| |12| |31| |B|0|0|0|6|1| |F| |A|C|0|
C Date d'arrêté C I B L C D

|0|1|
F

|3|
M

Poste	HORS BILAN	MONTANTS	
		31/12/2020	31/12/2021
	ENGAGEMENTS DONNES		
	ENGAGEMENTS DE FINANCEMENT	5 091 306 776	31 208 094 789
	ENGAGEMENTS DE GARANTIE	69 355 591 872	86 666 703 189
	ENGAGEMENTS SUR TITRES		
	ENGAGEMENTS RECUS		
	ENGAGEMENTS DE FINANCEMENT	0	0
	ENGAGEMENTS DE GARANTIE la lettre de garantie irrévocable et inconditionnelle émis par BOA GROUP pour couvrir les titres de BOA Kenya détenus par BOA BENIN figure à ce poste pour un montant de XOF 15 834 211 702 au lieu de XOF 11 341 000 000. Pour des raisons techniques, la mise à jour de cette garantie n'a pas impacté les comptes au 31 décembre 2021	1 050 860 672 220	869 000 255 230
	ENGAGEMENTS SUR TITRES		

COMPTE DE RESULTAT
destiné à la publication

ETAT : BENIN

ETABLISSEMENT : BANK OF AFRICA

|C| |2|0|2|1| |12| |31| |B|0|0|0|6|1| |F| |A|C|0|
C Date d'arrêté C I B L C D

|0|1|
F

|3|
M

Poste	CHARGES	MONTANTS	
		31/12/2020	31/12/2021
1	INTERETS ET PRODUITS ASSIMILES	57 631 711 652	52 310 356 804
2	INTERETS ET CHARGES ASSIMILEES	-22 713 205 245	-19 618 949 454
3	REVENUS DES TITRES A REVENU VARIABLE	904 012 556	1 024 791 761
4	COMMISSIONS (PRODUITS)	8 190 554 673	9 373 344 011
5	COMMISSIONS (CHARGES)	-400 589 025	-434 058 457
6	GAINS OU PERTES NETS SUR OPERATIONS DES PORTEFEUILLES DE NEGOCIATION	1 344 196 441	1 335 647 202
7	GAINS OU PERTES NETS SUR OPERATIONS DES PORTEFEUILLES DE PLACEMENT ET ASSIMILES	159 186 480	362 285 392
8	AUTRES PRODUITS D'EXPLOITATION BANCAIRE	222 661 866	1 056 653 696
9	AUTRES CHARGES D'EXPLOITATION BANCAIRE	-52 206 751	-150 705 263
10	PRODUIT NET BANCAIRE	45 286 322 647	45 259 365 692
11	SUBVENTIONS D'INVESTISSEMENT		
12	CHARGES GENERALES D'EXPLOITATION	-22 932 426 511	-21 655 848 585
13	DOTATION AUX AMORTISSEMENTS ET AUX DEPRECIATIONS DES IMMO. INCORP. & CORP.	-2 897 886 444	-3 808 026 325
14	RESULTAT BRUT D'EXPLOITATION	19 456 009 692	19 795 490 782
15	COÛT DU RISQUE	-5 485 757 328	611 263 316
16	RESULTAT D'EXPLOITATION	13 970 252 364	20 406 754 098
17	GAINS OU PERTES NETS SUR ACTIFS IMMOBILISES	93 158 450	-2 478 030 418
18	RESULTAT AVANT IMPÔT	14 063 410 814	17 928 723 680
19	IMPÔTS SUR LES BENEFICES	751 039 558	1 264 785 000
20	RESULTAT NET	13 312 371 256	16 663 938 680

mazars

Immeuble Sainte Trinité
Boulevard Saint Michel
07 BP 48
Cotonou – Bénin
Tel : +229 21 32 37 01

 **Exco**
Fiduciaire d'Afrique

Immeuble FIDAF
Rue Lagunaire N°840
01 BP 663
Cotonou - Bénin
Tel : +229 21 31 82 30

BANK OF AFRICA BENIN, SA

Rapport Spécial des Commissaires aux Comptes sur les Conventions Réglementées

Exercice clos le 31 décembre 2021

BANK OF AFRICA BENIN
Société Anonyme
08 BP 0879
Cotonou
BENIN

Rapport Spécial des Commissaires aux Comptes sur les Conventions Réglementées

Exercice clos le 31 décembre 2021

RAP. CAC 008-03-2022/ODO/ANA

Aux Actionnaires de la BANK OF AFRICA BENIN SA,

En notre qualité de commissaires aux comptes de votre société, nous vous présentons notre rapport spécial sur les conventions réglementées.

Il nous appartient de vous communiquer, sur la base des informations qui nous ont été données, les caractéristiques et les modalités essentielles des conventions dont nous avons été avisées ou que nous aurions découvertes à l'occasion de notre mission, sans avoir à nous prononcer sur leur utilité et leur bien-fondé ni à rechercher l'existence d'autres conventions. Il vous appartient, selon les termes de l'article 440 de l'acte uniforme de l'OHADA relatif au droit des sociétés commerciales et du GIE, d'apprécier l'intérêt qui s'attachait à la conclusion de ces conventions en vue de leur approbation.

Par ailleurs, il nous appartient, le cas échéant, de vous communiquer les informations prévues à l'article 440 de l'acte uniforme de l'OHADA du droit des sociétés commerciales et du GIE relatives à l'exécution, au cours de l'exercice écoulé, des conventions déjà approuvées par l'Assemblée Générale.

Il nous appartient également, conformément à l'alinéa 3 de l'article 45 de la loi cadre portant réglementation bancaire au BENIN, de vous informer de tous les prêts consentis par la Banque à ses dirigeants, à ses principaux Actionnaires ou Associés ou aux entreprises privées dans lesquelles les personnes ci-avant visées exercent des fonctions de direction, d'administration ou de gérance, ou détiennent plus du quart du capital social.

Nous avons mis en œuvre les diligences que nous avons estimées nécessaires au regard des normes de la profession relatives à cette mission. Ces diligences ont consisté à vérifier la concordance des informations qui nous ont été données avec les documents de base dont elles sont issues.

1. Conventions soumises à l'approbation de l'Assemblée générale visées à l'article 440 du droit des sociétés de l'OHADA.

En application des dispositions de l'article 440 de l'Acte Uniforme de l'OHADA relatif au droit des sociétés commerciales et du GIE, nous vous informons qu'il ne nous a été donné avis d'aucune convention autorisée au cours de l'exercice écoulé à soumettre à l'approbation de l'Assemblée Générale.

2. Conventions approuvées au cours des exercices antérieurs dont l'exécution s'est poursuivie au cours de l'exercice 2021

En application de l'article 440 de l'Acte Uniforme de l'OHADA relatif au droit des sociétés commerciales et du GIE, nous avons été informés que l'exécution des conventions suivantes, approuvées au cours d'exercices antérieurs, s'est poursuivie au cours de l'exercice écoulé.

2.1. Convention d'assistance technique entre BOA Services et BOA BENIN

Administrateurs concernés

- Monsieur Abderrazzak ZEBDANI, Représentant permanent de BOA West-Africa au Conseil d'Administration de BOA BENIN
- Monsieur Amine BOUABID, Représentant permanent de BOA Group au Conseil d'Administration de BOA BENIN
- Monsieur Zouhair El KAISSI, Représentant permanent de BMCE BANK SA au Conseil d'Administration de BOA BENIN

Nature et objet de la convention

Elle concerne une convention d'assistance technique entre la BOA-BENIN et la société BOA-Services. Cette convention conclue le 1^{er} octobre 2015, couvre des aspects relatifs notamment à la gestion commerciale, à la gestion du système d'information et à la gestion administrative et financière de la banque et remplace celle précédemment conclue avec AFH-Services.

Par un avenant signé le 25 septembre 2017, et conformément à l'alinéa 2 de l'article 21 de cette convention, les activités relatives au système d'information ont été transférées à la société Pan African Solutions & Services (PASS)

Modalités essentielles

L'assistance technique se fera sous deux formes, non exclusives entre elles :

- Une prestation de service continue et récurrente (Mode Récurrent) faisant l'objet d'un devis annuel détaillé par domaine d'activité et soumis à l'accord de BOA BENIN, préalablement à l'exécution des dites prestations. Ces prestations seront rémunérées au montant de 1 200 euros, soit KFCFA 787, par homme et par jour d'intervention de chaque collaborateur du Prestataire.

- Une prestation de service ponctuelle (Mode Projet) faisant l'objet d'un bon de commande, qui devra être validé par les personnes désignées par BOA BENIN, préalablement à l'exécution des dites prestations. Les modalités de facturation dépendent de la nature des services facturés :
 - ✓ 1 200 euros, soit KFCFA 787, par homme et par jour d'intervention de chaque collaborateur du Prestataire, et / ou
 - ✓ tarification convenue entre les deux Parties au préalable de la mission.

Montant des sommes versées ou reçues au cours de l'exercice

L'exécution de cette convention a engendré au titre de l'exercice 2021, des charges comptabilisées par la BOA BENIN, pour un montant de 1 330 383 831 FCFA.

2.2. Convention de prestation de services entre AISSA et BOA BENIN

Administrateurs concernés

BOA WEST AFRICA représenté par M. Abderrazzak ZEBDANI

Nature et objet de la convention

Il s'agit d'une convention ayant pris effet le 1^{er} juillet 1998 pour une durée de 5 ans, entre BOA Bénin et la société AISSA renouvelable par tacite reconduction, ayant pour objet l'amélioration des prestations de services offertes par la Banque, par la mise en place d'instruments de contrôle des activités de BOA Bénin (dont le progiciel bancaire IGOR - Informatisation Généralisée des Opérations du Réseau).

Modalités essentielles

Cette convention d'assistance couvre principalement les domaines suivants :

- gestion des unités centrales informatiques du bénéficiaire ;
- mise en place et adaptation d'un progiciel informatique dénommé « Informatisation Généralisée des Opérations du Réseau (IGOR) » ;
- maintenance d'IGOR aux exigences des utilisateurs et gestion de l'ensemble des relations avec la société éditrice du progiciel ;
- étude, réalisation, installation et maintenance des grands programmes informatiques prévus pour les années futures ;
- formation continue de l'ensemble des utilisateurs d'IGOR ;
- tous travaux et interventions ponctuels ou de longues durées jugés utiles par le bénéficiaire..

Montant des sommes versées ou reçues au cours de l'exercice

Des frais de maintenance d'un montant de 275 587 584 FCFA ont été supportés par la BOA BENIN en 2021 dans le cadre des prestations de services fournies par AISSA.

2.3. Convention relative à une lettre de garantie entre BOA Group et BOA BENIN

Nom de l'Actionnaire concerné

- Monsieur Abderrazzak ZEBDANI, Représentant permanent de BOA West-Africa au Conseil d'Administration de BOA BENIN

- Monsieur Amine BOUABID, Représentant permanent de BOA Group au Conseil d'Administration de BOA BENIN
- Monsieur Zouhair El KAISSI, Représentant permanent de BMCE BANK SA au Conseil d'Administration de BOA BENIN

Nature et objet de la convention

Dans le cadre de sa stratégie de développement en Afrique de l'Est, BOA Group a fait prendre à sa filiale BOA BENIN une participation significative de 31,35% dans le capital social de BOA KENYA. En contrepartie, BOA Group a émis, en faveur de BOA BENIN, une lettre de garantie irrévocable et inconditionnelle, du montant de la valeur historique des titres BOA KENYA détenus par BOA BENIN, soit la somme globale de 20 643 764 248 FCFA. Cette garantie préserve BOA BENIN de toute provision ou perte éventuelle sur ces titres. La convention a été signée le 15 mars 2019 avec effet rétroactif au 31 décembre 2018.

Par un avenant signé le 8 septembre 2021, les parties ont décidé de limiter le périmètre de la garantie aux titres BOA KENYA souscrits par BOA BENIN à partir de la prise de contrôle effective du groupe BANK OF AFRICA par BANK OF AFRICA-BMCE GROUP, soit depuis 2011. Cette révision à la baisse du montant maximum de la somme garantie conduira à la constatation d'une provision pour dépréciation des titres détenus par BOA BENIN. Les parties s'engagent à ajuster de manière progressive le montant maximum de la somme garantie en fonction de la capacité de BOA BENIN à constater dans ses comptes des provisions sur la part désormais non couverte par la garantie

Modalités essentielles

La garantie pourra être mise en œuvre :

- dans l'hypothèse où les titres de BOA KENYA devraient faire l'objet de provisions dans les livres de BOA BENIN.
- en cas de désengagement de BOA Group de l'actionnariat de BOA KENYA.

BOA Group, s'engage à régler le montant objet de la demande de paiement dans les soixante (60) jours ouvrés à compter de la réception de ladite demande. Le montant des sommes sera payé net de toutes taxes, frais ou autres droits qui resteront à la charge de BOA Group.

Il reste entendu qu'en cas de mise en œuvre de la garantie, BOA BENIN s'oblige à transférer à BOA Group ou à toute autre entité que cette dernière aura à désigner, à concurrence des sommes versées, les titres de BOA KENYA dans son portefeuille.

La lettre de garantie restera en vigueur aussi longtemps que les titres de BOA KENYA détenus par BOA BENIN, resteront dans son portefeuille, et en tout état de cause, jusqu'à la réalisation de l'opération de décroissement envisagée par BOA Group, étant précisé que cette opération de décroissement ne devrait nullement engendrer une perte ou une charge pour BOA BENIN.

Montant des sommes versées ou reçues au cours de l'exercice

L'exécution de cette convention n'a généré aucun décaissement ou encaissement comptabilisé au titre de l'exercice 2021.

3. Conventions visées à l'article 45 de la loi bancaire

En application de l'alinéa 3 de l'article 45 de la loi bancaire, le montant global de l'encours des prêts ou garanties consentis aux personnes participant à la Direction, à l'Administration, à la Gérance, au contrôle et au fonctionnement de la banque, aux Actionnaires détenant chacun directement ou indirectement 10% ou plus des droits de vote au sein de la Banque, ainsi qu'aux entreprises privées dans lesquelles les personnes visées ci-dessus exercent des fonctions de Direction, d'Administration ou de Gérance ou détiennent plus du quart du capital social, s'élève à FCFA 8 164 millions au 31 décembre 2021.

Cette somme représente 11.28% des Fonds Propres Effectifs de la Banque contre une norme réglementaire de 20% (maximum). Cet encours concerne les dirigeants tels que définis par la circulaire 02-2017_CB_C de la Commission Bancaire, précisant notamment les conditions d'exercice des fonctions d'Administrateurs et de dirigeants au sein des établissements de crédit et des compagnies financières de l'UMOA.

Nous vous communiquons ci-après le détail des engagements concernés en millions de FCFA :

Fonctions concernées	Encours au 31/12/2021
Actionnaires détenant individuellement au moins 10% des droits de vote	0
Membres de l'organe délibérant	0
Membres de l'organe exécutif	99
Personnel de Direction	1 726
Cadres moyens et supérieurs	6 339
TOTAL	8 164

Pour les Commissaires aux Comptes

Cotonou, le 09 mars 2022

MAZARS BENIN



Vence FANDOHAN
Expert-comptable diplômé
Associé

FIDUCIAIRE D'AFRIQUE



Ellen TOGNISSO ADJAH
Expert-comptable diplômée
Associée

20 avril 2022

CALENDRIER DE PAIEMENT DES DIVIDENDES

ANNEE : 2022

Titres	Montant du dividende net par action en FCFA	Numéro de l'Avis	Date de publication de l'Avis au BOC	Ex-dividende	Date de paiement du dividende
				T-2	T
BOA COTE D'IVOIRE	374	050-2022 BRVMDG	06/04/2022	26/04/2022	28/04/2022
ECOBANK COTE D'IVOIRE	420,3	058-2022 BRVMDG	12/04/2022	26/04/2022	29/04/2022
BOA BURKINA FASO	448	060-2022 BRVMDG	12/04/2022	29/04/2022	04/05/2022
BOA NIGER	567,30	049-2022 BRVMDG	06/04/2022	10/05/2022	12/05/2022
BOA SENEGAL	161	061-2022 BRVMDG	20/04/2022	30/05/2022	01/06/2022

BULLETIN OFFICIEL

OPCVM: FONDS COMMUNS DE PLACEMENT ET SOCIÉTÉS D'INVESTISSEMENT A CAPITAL VARIABLE



mercredi 20 avril 2022

Sociétés de gestion	Dépositaire	OPCVM	Catégorie	Origine	Valeur Liquidative								
					Précédente		Actuelle		Variation				
					Valeur	Date	Valeur	Date	Origine		Précédent		
									Date	%	Date	%	
QUOTIDIENNES													
AFRICABOURSE ASSET MANAGEMENT	AFRICABOURSE SA	FCP AAM CAPITAL SUR	OCT	5 000	7 741,70	11/04/2022	ND	ND	10/10/2012	-	-		
		FCP AAM ÉPARGNE CROISSANCE	D	5 000	7 720,35	11/04/2022	ND	ND	19/11/2012	-	-		
		FCP AAM OBLIGATIFS	OMLT	5 000	8 327,84	11/04/2022	ND	ND	12/09/2012	-	-		
AFRICAM SA	SBIF	FCP AAM ÉPARGNE ACTION	A	5 000	5 579,59	11/04/2022	ND	ND	16/01/2017	-	-		
		FCP EXPANSIO	D	5 000	9 544,20	08/04/2022	ND	ND	01/01/2013	-	-		
		FCP SECURITAS	OMLT	5 000	7 058,37	08/04/2022	ND	ND	01/01/2013	-	-		
		FCP VALORIS	A	5 000	8 390,74	08/04/2022	ND	ND	01/01/2013	-	-		
AFRICAIN DE GESTION D'ACTIFS	SGI AGI	FCP CAPITAL PLUS	D	1 000	1 274,43	18/04/2022	1 272,30	19/04/2022	11/03/2019	27,23%	-0,17%		
		FCP CONFORT PLUS	OMLT	1 000	1 209,07	18/04/2022	1 209,65	19/04/2022	11/03/19	20,97%	0,048%		
ATLANTIC ASSET MANAGEMENT	ATLANTIQUE FINANCE	FCP ATLANTIQUE CROISSANCE	D	5 000	5 053,14	14/04/2022	ND	ND	30/05/2015	-	-		
		FCP ATLANTIQUE LIQUIDITE	OCT	5 000	5 711,21	14/04/2022	ND	ND	12/07/2019	-	-		
		FCP ATLANTIQUE ACTIONS	A	5 000	6 815,61	14/04/2022	ND	ND	25/10/2019	-	-		
		FCP ATLANTIQUE SERENITE	OMLT	5 000	5 796,70	14/04/2022	ND	ND	12/07/2019	-	-		
		FCP ATLANTIQUE HORIZON	D	5 000	6 642,82	14/04/2022	ND	ND	25/10/2019	-	-		
		FCP ATLANTIQUE SECURITE	OMLT	5 000	6 163,52	14/04/2022	ND	ND	30/05/2015	-	-		
BNI GESTION	BNI FINANCES	FCP CAPITAL CROISSANCE	D	10 000	ND	24/02/2022	ND	25/02/2022	-	-	-		
		OBLIG SECURITE	OMLT	10 000	9 405,56	25/02/2022	ND	ND	06/06/2014	-	-		
		FCP DYNAMIC SAVINGS	A	10 000	ND	24/02/2022	ND	25/02/2022	-	-	-		
BOA ASSET MANAGEMENT	BOA CAPITAL SECURITIES	FCP Emergence	D	5 000	7 243,29	18/04/2022	7 242,17	19/04/2022	Feb. 2010	44,84%	-0,02%		
		FCP Tresco Monea	OCT	25 000 000	35 376 554,80	18/04/2022	35 406 498,58	19/04/2022	Dec. 2013	41,51%	0,08%		
BRM ASSET MANAGEMENT	BRM	FCP "BRM DYNAMIQUE"	D	10 000	12 923,13	08/09/2014	ND	ND	12/03/2009	-	-		
		FCP "BRM OBLIGATAIRE"	D	10 000	12 057,50	17/10/2014	ND	ND	12/03/2009	-	-		
		FCP ACTIONS PHARMACIE	D	1 000	1 008,54	18/04/2022	1 008,97	19/04/2022	25/07/14	0,90%	0,04%		
		FCP AL BARAKA	A	1 000	1 136,67	18/04/2022	1 136,71	19/04/2022	01/03/17	13,67%	0,00%		
		FCP AL BARAKA 2	D	1 000	1 157,57	18/04/2022	1 157,60	19/04/2022	25/01/18	15,76%	0,00%		
		FCP ASSUR SENEGAL	D	1000000	1 201 546,34	18/04/2022	1 201 858,90	19/04/2022	06/07/14	20,19%	0,03%		
		FCP PLACEMENT AVANTAGE	D	1 000	1 534,95	18/04/2022	1 536,06	19/04/2022	29/03/13	53,61%	0,07%		
		FCP PLACEMENT CROISSANCE	A	1 000	1 348,76	18/04/2022	1 347,66	19/04/2022	29/03/13	34,77%	-0,08%		
		FCP POSTEFINANCES HORIZON	D	1 000	1 893,88	18/04/2022	1 893,66	19/04/2022	27/06/09	89,37%	-0,01%		
		FCP PLACEMENT QUIETUDE	OMLT	1 000	1 518,05	18/04/2022	1 518,30	19/04/2022	29/03/13	51,83%	0,02%		
		FCP LIQUIDITE-OPTIMUM	OMLT	10000	11 891,60	18/04/2022	11 893,31	19/04/2022	01/10/17	18,93%	0,014%		
CORIS ASSET MANAGEMENT	CORIS BOURSE	FCP BNDE VALEURS	A	1 000	1 171,42	18/04/2022	1 171,71	19/04/2022	02/09/16	17,17%	0,024%		
		FCP CORIS ACTIONS	A	5 000	7 283,44	18/04/2022	7 262,44	19/04/2022	11/11/2014	45,25%	-0,29%		
		FCP ASSURANCES	OCT	5 000	5 311,69	18/04/2022	5 313,37	19/04/2022	22/11/2019	6,27%	0,03%		
		FCP CORIS PERFORMANCE	D	5 000	7 533,81	18/04/2022	7 522,38	19/04/2022	11/11/2014	50,45%	-0,15%		
		NSIA FONDS DIVERSIFIE	D	5 000	5 661,07	18/04/2022	5 672,48	19/04/2022	03/12/2018	13,22%	0,20%		
		AUREORE OPPORTUNITES	A	5 000	6 142,15	18/04/2022	6 143,39	19/04/2022	08/03/2019	22,87%	0,02%		
		FCP-1 OPTI PLACEMENT	A	5 000	20 322,40	30/03/2022	ND	ND	01/02/2002	-	-		
		FCP-2 OPTI REVENU	OMLT	5 000	7 984,24	30/03/2022	ND	ND	01/02/2002	-	-		
		FCP-3 OPTI CAPITAL	D	5 000	18 857,14	30/03/2022	ND	ND	24/01/2003	-	-		
		FCP SOGEAVENIR	D	500	1 819,00	18/04/2022	1 823,00	19/04/2022	01/10/2002	264,60%	0,22%		
		FCP SOGEDEFI	D	4 888	4 246,00	18/04/2022	4 241,00	19/04/2022	23/12/2014	-13,24%	-0,12%		
SOGESPAR	SOGEBOURSE	FCP SOGEDYNAMIQUE	A	4 888	4 433,00	18/04/2022	4 408,00	19/04/2022	23/12/2014	-9,82%	-0,56%		
		FCP SOGELIQUID	M	10 000 000	10 838 475,00	18/04/2022	10 843 155,00	19/04/2022	16/06/2020	8,43%	0,04%		
		FCP SOGEPRIVILLEGE	D	4 888	4 277,00	18/04/2022	4 281,00	19/04/2022	23/12/2014	-12,42%	0,09%		
		FCP SOGESECURITE	OMLT	4 888	5 266,00	18/04/2022	5 269,00	19/04/2022	23/12/2014	7,79%	0,06%		
		FCP SOGEVALOR	A	1 000	3 743,00	18/04/2022	3 739,00	19/04/2022	04/06/2002	273,90%	-0,11%		
		FCP SOAGA EPARGNE ACTIVE	D	10 000	11 210,47	18/04/2022	11 233,90	19/04/2022	28/10/2016	12,34%	0,21%		
		SICAV Abdou DIOUF	D	10 000 000	15 404 278,97	18/04/2022	15 423 195,13	19/04/2022	01/12/2003	54,23%	0,12%		
		FCP SOAGA EPARGNE ACTIONS	A	5 000	9 171,41	18/04/2022	9 171,41	19/04/2022	11/03/2020	83,43%	0,69%		
		FCP SOAGA EPARGNE SERENITE	OMLT	10 000	13 853,33	18/04/2022	13 860,08	19/04/2022	28/10/2016	38,60%	0,05%		
		FCP ENKO CAPITAL GARANTI	D	10 000	13 777,15	14/04/2022	13 783,60	15/04/2022	21/09/2020	37,84%	0,05%		
		FCP PATRIMOINE	OMLT	10 000	11 056,99	14/04/2022	11 055,93	15/04/2022	18/10/2020	10,56%	-0,01%		
SAPHIR ASSET MANAGEMENT	SGI BENIN	FCP SAPHIR DYNAMIQUE	D	5 000	5 854,83	14/04/2022	ND	ND	28/08/2017	-	-		
		FCP SAPHIR QUIETUDE	OMLT	5 000	6 364,42	14/04/2022	ND	ND	28/08/2017	-	-		
WAFI CAPITAL S.A.	SGI AGI BENIN	SICAV WAFI CAPITAL	D	10 000	8 949,35	11/04/2022	ND	ND	05/06/2020	-	-		
SGO MALI FINANCES	SGI MALI SA	FCP NYESIGUI	D	10 000	11 922,27	13/04/2022	ND	ND	01/07/2018	-	-		
HEBDOMADAIRES													
BNI GESTION	BNI FINANCES	FCP INITIATIVES SOLIDARITE	D	5 000	4 170,58	31/12/2021	4 766,28	18/02/2022	22/05/2013	-4,67%	14,28%		
		FCPE SODEFOR	D	2 500	5 972,42	31/12/2021	6 879,08	18/02/2022	18/12/2009	175,16%	15,18%		
PhoenixAfrica Asset Management	Phoenix Capital Management	FCP PAM ACTIONS	A	10 000	10 631,10	12/08/2021	10 765,75	19/08/2021	13/12/2017	7,66%	1,27%		
		FCP PAM DIVERSIFIE EQUILIBRE	D	10 000	11 764,03	12/08/2021	11 844,04	19/08/2021	13/12/2017	18,44%	0,68%		
		FCP PAM DIVERSIFIE OBLIGATIONS	D	10 000	12 086,52	12/08/2021	12 097,52	19/08/2021	13/12/2017	20,98%	0,09%		
		FCP Global Investors	D	25 000	29 772,13	08/04/2022	29 871,47	15/04/2022	Dec. 2012	19,49%	0,33%		
		FCP Boa Obligations	OMLT	10 000	12 024,95	08/04/2022	12 033,68	15/04/2022	Mars. 2017	20,34%	0,07%		
BOA ASSET MANAGEMENT	BOA CAPITAL SECURITIES	FCP Boa Actions	A	10 000	11 838,61	08/04/2022	11 894,29	15/04/2022	Juill. 2017	18,94%	0,47%		
		FCP Boa Rendement	OMLT	25 000 000	32 487 581,08	08/04/2022	32 507 451,50	15/04/2022	Dec. 2017	30,03%	0,06%		
NSIA AM	UBA CI	EVOLUTIS	D	5 000	4 393,32	08/04/2022	4 384,28	15/04/2022	16/12/2019	-12,31%	-0,21%		
BRM ASSET MANAGEMENT	IMPAXIS	FCP "SDE"	D	1 000	2 083,36	05/09/2014	ND	ND	14/03/2011	-	-		
CGF GESTION	CGF BOURSE	FCPCR SONATEL	D	1 000	6 808,78	08/04/2022	6 809,54	15/04/2022	19/02/2004	580,95%	0,01%		
		FCPE FORCE PAD	D	1 000	1 751,14	07/04/2022	1 752,47	14/04/2022	16/02/2014	75,25%	0,08%		
		FCPE SINI GNESIGUI	D	1 000	1 465,32	13/04/2022	1 473,16	20/04/2022	25/02/2014	47,32%	0,53%		
		FCP EXPAT	OMLT	1 000	1 122,53	07/04/2022	1 121,82	14/04/2022	20/03/2019	12,18%	-0,06%		
		FCP CAPITAL RETRAITE	D	1 000	1 141,26	13/04/2022	1 143,29	20/04/2022	20/03/2019	14,33%	0,18%		
		FCP RENTE PERPETUELLE	D	1 000	1 099,40	13/04/2022	1 101,80	20/04/2022	20/03/2019	10,18%	0,22%		
		FCP WALO	A	1 000	1 087,42	22/03/2021	1 091,92	29/03/2021	26/03/2019	9,19%	0,41%		
		FCP DJOLOF	OMLT	1 000	1 141,27	12/04/2022	1 141,04	19/04/2022	26/03/2019	14,10%	-0,02%		
		FCP DIASPORA	D	1 000	1 147,45	12/04/2022	1 146,68	19/04/2022	19/03/2019	14,67%	-0,07%		
		FCP IFC-BOAD	OMLT	100 000	123 771,59	11/04/2022	123 826,77	08/04/2022	01/01/2018	23,83%	0,04%		
		FCPE DP WORLD DAKAR	D	1 000	1 213,62	12/04/2022	1 214,22	19/04/2022	04/10/2016	21,42%	0,05%		
		EDC Asset Management	EDC Investment Corporation	FCP ECOBANK UEMOA DIVERSIFIE	D	5 000	7 522,00	30/03/2022	7 475,00	06/04/2022	19/09/2007	49,50%	-0,62%
				FCP ECOBANK UEMOA OBLIGATAIRE	OMLT	20 000 000	21 827 492,00	23/03/2022	21 841 493,00	30/03/2022	01/01/2018	59,03%	0,06%
FCP ECOBANK UEMOA RENDEMENT	OMLT			1 000 000	1 610 579,00	30/03/2022	1 602 270,00	06/04/2022	10/10/2007	60,23%	-0,52%		
FCP ECOBANK ACTIONS UEMOA	A			5 000	3 882,00	30/03/2022	3 833,00	06/04/2022	20/04/2016	-23,34%	-1,26%		
BRIDGE ASSET MANAGEMENT	BRIDGE SECURITIES	FCP BRIDGE CONFORT	OMLT	5 000	5 601,00	24/12/2021	5 608,00	31/12/2021	01/10/2019	12,16%	0,12%		
BRIDGE ASSET MANAGEMENT	BRIDGE SECURITIES	FCP BRIDGE PROSPERITE	D	5 000	5 258,00	24/12/2021	5 252,00	31/12/2021	13/03/2018	5,04%	-0,11%		
BRIDGE ASSET MANAGEMENT	BRIDGE SECURITIES	FCP BRIDGE INSTITUTIONNEL	D	25 000 000	26 735 790,00	24/12/2021	26 736 782,00	31/12/2021	02/11/2017	6,95%	0,00%		
SGO MALI FINANCES	SGI MALI SA	FCPE ORANGE MALI	D	10 000	27 455,57	06/04/2022	27 518,67	06/04/2022	03/09/2012	175,19%	0,23%		
SGO MALI FINANCES	SGI MALI SA	FCP TOUNKARANKE	OMLT	100 000	110 322,00	06/04/2022	110 156,87						