

BRVM COMPOSITE	205,68
Variation Jour	0,25 %
Variation annuelle	1,21 %

BRVM 30	103,37
Variation Jour	0,26 %
Variation annuelle	3,37 %

BRVM PRESTIGE	102,60
Variation Jour	0,21 %
Variation annuelle	2,60 %

Evolution des indices

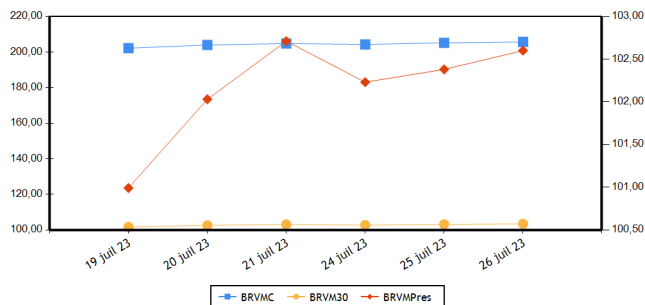

Volumes et valeurs transigés

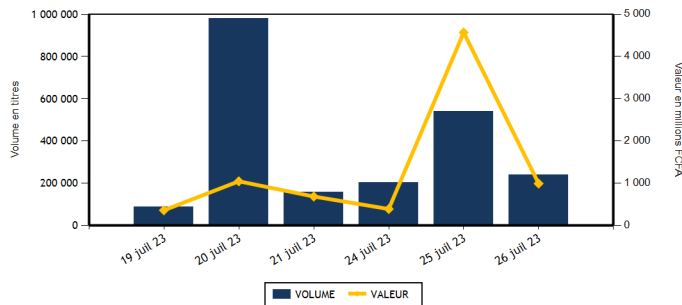

Actions	Niveau	Evol. Jour
Capitalisation boursière (FCFA)(Actions & Droits)	7 651 743 077 831	0,25 %
Volume échangé (Actions & Droits)	150 904	13,02 %
Valeur transigée (FCFA) (Actions & Droits)	468 501 344	-7,67 %
Nombre de titres transigés	42	5,00 %
Nombre de titres en hausse	14	-17,65 %
Nombre de titres en baisse	14	-6,67 %
Nombre de titres inchangés	14	75,00 %

Obligations	Niveau	Evol. Jour
Capitalisation boursière (FCFA)	10 101 306 809 509	-0,01 %
Volume échangé	88 065	-78,33 %
Valeur transigée (FCFA)	523 867 228	-87,11 %
Nombre de titres transigés	3	-82,35 %
Nombre de titres en hausse	1	-50,00 %
Nombre de titres en baisse	1	-80,00 %
Nombre de titres inchangés	1	-90,00 %

PLUS FORTES HAUSSES

Titres	Cours	Evol. Jour	Evol. annuelle
SETAO CI (STAC)	1 120	6,67 %	17,89 %
BOLLORE (SDSC)	1 645	4,11 %	17,92 %
AIR LIQUIDE CI (SIVC)	570	3,64 %	-15,56 %
BICI CI (BICC)	6 800	3,03 %	-0,73 %
BANK OF AFRICA ML (BOAM)	1 385	2,59 %	-1,07 %

PLUS FORTES BAISES

Titres	Cours	Evol. Jour	Evol. annuelle
SICOR CI (SICC)	6 270	-7,45 %	16,00 %
TRACTAFRIC MOTORS CI (PRSC)	3 000	-3,23 %	-6,10 %
UNIWAX CI (UNXC)	700	-2,10 %	-9,09 %
SOGB CI (SOGC)	3 995	-1,96 %	-29,54 %
SAFCA CI (SAFC)	750	-1,96 %	-14,77 %

INDICES PAR COMPARTIMENT

Base = 100 au 02 janvier 2023	Nombre de sociétés	Valeur	Evol. Jour	Evol. annuelle	Volume	Valeur	PER moyen
BRVM-PRESTIGE	10	102,60	0,21 %	2,60 %	104 526	313 441 839	6,29
BRVM-PRINCIPAL	36	98,71	0,09 %	-1,29 %	46 378	155 059 505	11,92

INDICES SECTORIELS

Base = 100 au 14 juin 1999	Nombre de sociétés	Valeur	Evol. Jour	Evol. annuelle	Volume	Valeur	PER moyen
BRVM - INDUSTRIE	11	100,70	0,16 %	-3,38 %	6 888	14 688 815	29,19
BRVM - SERVICES PUBLICS	5	498,15	0,45 %	1,83 %	27 359	304 648 170	9,12
BRVM - FINANCES	15	80,09	0,10 %	6,07 %	83 124	45 603 899	6,31
BRVM - TRANSPORT	2	401,37	4,02 %	17,46 %	6 863	10 657 220	8,92
BRVM - AGRICULTURE	5	202,64	-0,70 %	-28,54 %	10 684	71 346 285	11,20
BRVM - DISTRIBUTION	7	363,64	-0,51 %	1,42 %	5 861	11 421 755	12,84
BRVM - AUTRES SECTEURS	1	1 381,95	6,67 %	17,89 %	10 125	10 135 200	-

Indicateurs	BRVM COMPOSITE
PER moyen du marché	9,38
Taux de rendement moyen du marché	8,11
Taux de rentabilité moyen du marché	8,92
Nombre de sociétés cotées	46
Nombre de lignes obligataires	125
Volume moyen annuel par séance	508 291,00
Valeur moyenne annuelle par séance	989 166 766,85

Indicateurs	BRVM COMPOSITE
Ratio moyen de liquidité	4,90
Ratio moyen de satisfaction	14,51
Ratio moyen de tendance	296,01
Ratio moyen de couverture	33,78
Taux de rotation moyen du marché	0,01
Prime de risque du marché	4,76
Nombre de SGI participantes	28

Définitions

Volume moyen annuel par séance = Volume annuel échangé / nombre de séances
 Valeur moyenne annuelle par séance = Valeur annuelle échangée / nombre de séances
 Ratio moyen de liquidité = Moyenne des ratios de liquidité (Titres échangés / Volume des ordres de vente)
 Ratio moyen de satisfaction = Moyenne des ratios de satisfaction (Titres échangés / Volume des ordres d'achat)
 Ratio moyen de tendance = Moyenne des ratios de tendance (Volume des ordres d'achat / Volume des ordres de vente)
 Ratio moyen de couverture = Moyenne des ratios de couverture (Volume des ordres de vente / Volume des ordres d'achat)
 Taux moyen de rotation = moyenne des taux de rotation des actions cotées (volume transigé/capital flottante)
 PER moyen du marché = moyenne des PER des actions cotées ayant un PER positif
 Taux de rendement moyen = moyenne des taux de rendement des actions cotées ayant distribué un dividende
 Taux de rentabilité moyen = moyenne des taux de rentabilité des actions cotées
 Prime de risque du marché = (1 / le PER moyen du marché) - le taux de référence actuel des emprunts d'Etat

BOURSE REGIONALE DES VALEURS MOBILIERES
 Siège Social : Abidjan - Côte d'Ivoire, 18 av. Joseph Anoma
 Adresse : 01 BP 3802 Abidjan 01
 Tel : +225 20 31 55 50 / +225 20 32 66 85
 Fax : +225 20 32 66 84
 E-mail : brvm@brvm.org Site web : www.brvm.org



MARCHE DES ACTIONS

Sect. Act. (*)	Symbole	Titre	Cours Précédent	Cours du jour		Variation jour	Séance de cotation		Cours Référence	Variation de l'année précédente	Dernier dividende payé		Rdt. Net	PER
				Ouv.	Clôt.		Volume	Valeur			Montant net	Date		
COMPARTIMENT PRESTIGE			102,60	points		0,21 %								
AGR	PALC	PALM CI	8 500	8 550	8 490	-0,12 %	8 117	65 929 020	8 490	-18,25 %	1 213,63	19-juil.-23	14,29 %	3,15
AGR	SPHC	SAPH CI	3 000	3 000	3 000	0,00 %	283	849 000	3 000	-39,94 %	365,40	4-août-22	12,18 %	4,59
DIS	TTLT	TOTAL CI	2 240	2 235	2 240	0,00 %	1 010	2 249 275	2 240	18,21 %	159,29	25-août-22	7,11 %	11,49
DIS	TTLS	TOTAL SN	2 490	2 495	2 490	0,00 %	3 117	7 662 110	2 490	-1,78 %	241,01	13-juil.-23	9,68 %	9,57
FIN	ETIT	ECOBANK TRANS. INCORP. TG	18	18	18	0,00 %	73 613	1 267 534	18	-5,26 %	0,60	8-juin-23	3,36 %	1,42
FIN	SGBC	SOCIETE GENERALE COTE D'IVOIRE	15 650	15 645	15 650	0,00 %	280	4 359 270	15 650	34,86 %	1 112,43	31-mai-23	7,11 %	6,53
IND	NTLC	NESTLE CI	8 300	8 295	8 340	0,48 %	389	3 203 515	8 340	1,15 %	856,80	2-août-22	10,27 %	11,07
IND	SMBC	SMB CI	8 600	8 590	8 600	0,00 %	290	2 493 880	8 600	26,47 %	720,00	24-août-22	8,37 %	7,12
SPU	ONTBF	ONATEL BF	2 535	2 535	2 530	-0,20 %	4 408	11 174 140	2 530	-20,94 %	287,88	26-juin-23	11,38 %	7,69
SPU	SNTS	SONATEL SN	16 350	16 345	16 500	0,92 %	13 019	214 254 095	16 500	8,55 %	1 500,00	30-mai-23	9,09 %	5,92
TOTAL							104 526	313 441 839						

COMPARTIMENT PRINCIPAL			98,71	points		0,09 %								
AGR	SCRC	SUCRIVOIRE	550	550	550	0,00 %	1 332	732 600	550	-40,54 %	40,50	20-août-21	7,36 %	
AGR	SICC	SICOR CI	6 775	6 270	6 270	-7,45 %	1	6 270	6 270	16,00 %	1 919,00	25-sept.-00		31,55
AGR	SOGC	SOGB CI	4 075	4 050	3 995	-1,96 %	951	3 829 395	3 995	-29,54 %	558,00	17-juil.-23	13,97 %	5,51
AUT	STAC	SETAO CI	1 050	1 030	1 120	6,67 %	10 125	10 135 200	1 120	17,89 %	66,15	18-juil.-22	5,91 %	
DIS	ABJC	SERVAIR ABIDJAN CI	1 380	1 380	1 390	0,72 %	86	119 180	1 390	7,34 %	57,73	24-août-22	4,15 %	11,96
DIS	BNBC	BERNABE CI	2 080	2 065	2 065	-0,72 %	40	82 600	2 065	3,25 %	150,00	24-juil.-23	7,26 %	7,56
DIS	CFAC	CFAO MOTORS CI	860	860	850	-1,16 %	401	342 400	850	-8,60 %	69,47	2-août-22	8,17 %	27,86
DIS	PRSC	TRACTAFRIC MOTORS CI	3 100	3 050	3 000	-3,23 %	14	42 500	3 000	-6,10 %	175,86	30-août-22	5,86 %	8,43
DIS	SHEC	VIVO ENERGY CI	770	770	775	0,65 %	1 193	923 690	775	3,33 %	29,00	28-oct.-22	3,74 %	13,01
FIN	BICC	BICI CI	6 600	6 800	6 800	3,03 %	5	34 000	6 400	-0,73 %	401,40	31-juil.-23	5,90 %	9,15
FIN	BOAB	BANK OF AFRICA BN	6 100	6 100	6 050	-0,82 %	169	1 029 900	6 050	1,68 %	627,00	25-mai-23	10,36 %	6,41
FIN	BOABF	BANK OF AFRICA BF	6 100	NC	NC	0,00 %			6 100	17,31 %	577,00	5-mai-23	9,46 %	5,27
FIN	BOAC	BANK OF AFRICA CI	5 980	5 900	5 895	-1,42 %	58	340 230	5 895	59,32 %	540,00	28-avr.-23	9,16 %	5,87
FIN	BOAM	BANK OF AFRICA ML	1 350	1 320	1 385	2,59 %	769	1 048 840	1 385	-1,07 %	271,00	15-mai-19		10,30
FIN	BOAN	BANK OF AFRICA NG	5 900	5 880	5 900	0,00 %	237	1 393 760	5 900	1,99 %	613,80	25-mai-23	10,40 %	7,57
FIN	BOAS	BANK OF AFRICA SENEGAL	2 800	2 800	2 800	0,00 %	571	1 598 825	2 800	14,29 %	187,50	1-juin-23	6,70 %	4,31
FIN	CBIBF	CORIS BANK INTERNATIONAL	8 245	8 245	8 250	0,06 %	154	1 266 480	8 250	-1,67 %	525,00	6-juil.-23	6,36 %	4,67
FIN	ECOC	ECOBANK COTE D'IVOIRE	5 785	5 785	5 780	-0,09 %	1 771	10 238 215	5 780	16,89 %	549,00	30-mai-22	9,50 %	7,13
FIN	NSBC	NSIA BANQUE COTE D'IVOIRE	5 700	5 455	5 660	-0,70 %	57	315 655	5 660	-5,27 %	363,60	7-juil.-23	6,42 %	4,32
FIN	ORGT	ORAGROUP TOGO	2 360	2 360	2 350	-0,42 %	392	924 410	2 350	-40,13 %	59,52	17-juil.-20	2,53 %	8,50
FIN	SAFC	SAFCA CI	765	750	750	-1,96 %	1 179	884 250	750	-14,77 %	23,04	29-juil.-11		
FIN	SIBC	SOCIETE IVOIRIENNE DE BANQUE	5 420	5 420	5 490	1,29 %	3 869	20 902 530	5 490	19,74 %	405,00	30-juin-22	7,38 %	6,85
IND	CABC	SICABLE CI	1 125	1 125	1 125	0,00 %	140	157 375	1 125	-3,85 %	69,00	2-août-22	6,13 %	6,19
IND	FTSC	FILTISAC CI	1 100	NC	NC	0,00 %			1 100	-31,25 %	235,00	30-juil.-21	21,36 %	101,08
IND	NEIC	NEI-CEDA CI	690	690	690	0,00 %	42	28 980	690	-13,75 %	9,00	28-juin-01		7,27
IND	SEMC	CROWN SIEM CI	660	680	660	0,00 %	24	16 240	660	-2,94 %	14,40	28-déc.-21	2,18 %	6,97
IND	SIVC	AIR LIQUIDE CI	550	570	570	3,64 %	145	82 650	570	-15,56 %	63,00	29-sept.-17		12,36
IND	SLBC	SOLIBRA CI	74 000	NC	NC	0,00 %			74 000	-11,11 %	4 050,00	12-août-22	5,47 %	100,07

IND	STBC	SITAB CI	6 790	6 600	6 800	0,15 %	756	4 988 975	6 800	-0,73 %	551,00	27-juil.-23	8,10 %	10,61
IND	UNLC	UNILEVER CI	5 940	5 940	5 940	0,00 %	20	118 800	5 940	-15,44 %	1 233,00	9-juil.-12		
IND	UNXC	UNIWAX CI	715	720	700	-2,10 %	5 082	3 598 400	700	-9,09 %	60,75	29-juil.-22	8,68 %	
SPU	CIEC	CIE CI (d)	2 240	2 240	2 245	0,22 %	2 166	4 819 715	2 090	12,81 %	157,50	31-juil.-23	7,02 %	12,80
SPU	ORAC	ORANGE COTE D'IVOIRE	9 995	9 995	10 000	0,05 %	7 122	71 197 500	10 000	-2,06 %	752,76	15-juin-23	7,53 %	9,82
SPU	SDCC	SODE CI	5 000	5 000	5 000	0,00 %	644	3 202 720	5 000	-8,51 %	432,00	21-oct.-22	8,64 %	9,36
TRP	SDSC	BOLLORE	1 580	1 465	1 645	4,11 %	6 863	10 657 220	1 645	17,92 %	130,00	23-juin-22	7,90 %	8,92
TRP	SVOC	MOVIS CI	2 395	SP	SP	0,00 %			2 395	0,00 %	270,00	5-juil.-99		
TOTAL							46 378	155 059 505						

TOTAL
TOTAL - Marché des actions

150 904 468 501 344

Secteurs d'activités (*) : AGR = Agriculture, AUT = Autres Secteurs, DIS = Distribution, FIN = Finances, IND = Industrie, TRP = Transport, SPU = Services Publics

MARCHE DES DROITS

Symbole	Titre	Cours Précédent	Cours du jour		Variation jour	Séance de cotation		Cours Référence	Variation depuis l'origine	Parité	Periode de négociation	
			Ouv.	Clôt.		Volume	Valeur				Début	fin

TOTAL
TOTAL - Marché des droits
Légende:

(d) Ex-dividende (V) Variation par rapport au cours de référence

Cours du jour: Ouv.: Ouverture Clôt.: Clôture Moy.: Moyen

Mentions : NC: Non Coté Ex-c: Ex-coupon Ex-d: Ex-droit SP: Suspendu Val-T: Valeur Théorique

PER = Cours / BNPA selon les données disponibles Rdt. Net: Rendement net (DNPA / Cours)

Comp.: 1 - Premier Compartiment 2 - Second Compartiment 3 - Compartiment de croissance

Ratio de liquidité = Titres échangés / Volume des ordres de vente

: Progression de l'indice sectoriel : Stabilité de l'indice sectoriel : Recul de l'indice sectoriel

MARCHE DES OBLIGATIONS

Symbole	Titre	Valeur nominale	Cours Précédent	Cours du jour	Cours Référence	Séance de cotation	Coupon couru	Coupon d'intérêt	Période	Montant net	Eché.	Type Amort
						Volume	Valeur					
OBLIGATIONS D'ETAT												
EOM.010	ETAT DU MALI 6,20 % 2022-2029	10 000	10 000	NC	10 000		388,99	A	620,00	9-déc.-23		ACD
EOM.011	ETAT DU MALI 6,40 % 2023-2030	10 000	10 000	NC	10 000		192,35	A	640,00	7-avr.-24		ACD
EOM.02	Etat du Mali 6.50% 2017-2024	2 000	2 000	NC	2 000		34,45	A	130,00	20-avr.-24		AC
EOM.03	ETAT DU MALI 6,50 % 2018-2025	6 000	6 000	NC	6 000		418,85	A	520,00	5-oct.-23		AC
EOM.04	ETAT DU MALI 6,50% 2019-2027	8 000	8 000	NC	8 000		19,89	A	520,00	12-juil.-24		AC
EOM.05	ETAT DU MALI 6,50% 2020-2028	10 000	9 999	NC	9 999		214,89	A	650,00	27-mars-24		ACD
EOM.06	ETAT DU MALI 6,50% 2020-2027	10 000	10 000	NC	10 000		423,84	A	650,00	30-nov.-23		AC
EOM.07	ETAT DU MALI 6.50% 2021-2031	10 000	10 000	NC	10 000		179,37	A	650,00	16-avr.-24		AC
EOM.08	ETAT DU MALI 6,20 % 2022-2032	10 000	10 000	NC	10 000		546,96	A	620,00	7-sept.-23		ACD
EOM.09	ETAT DU MALI 6,30% 2022-2032	10 000	10 000	NC	10 000		395,26	A	630,00	9-déc.-23		ACD
EOS.05	ETAT SENEGAL 6.50% 2013-2023	10 000	10 000	SP	10 000		319,61	S	325,00	29-juil.-23		ACD
EOS.07	ETAT SENEGAL 6.30% 2015-2025	10 000	10 000	NC	10 000		107,01	S	317,59	25-nov.-23		ACD
EOS.08	ETAT DU SENEGAL 5,95% 2022-2034	10 000	10 000	NC	10 000		340,70	A	595,00	29-déc.-23		ACD
TPBF.010	TPBF 6,50% 2020 - 2028	8 333	8 333	8 416	8 416.67	190	1 599 168	S	270,83	20-sept.-23		ACD
TPBF.011	TPBF 6,50 % 2020-2028	8 334	8 334	NC	8 334		25,03	S	270,86	9-janv.-24		ACD
TPBF.012	TPBF 6.50% 2021-2031	10 000	10 700	NC	10 700		217,26	S	325,00	25-sept.-23		ACD
TPBF.013	TPBF 6,50 % 2021 - 2031	10 000	10 000	NC	10 000		35,33	S	325,00	6-janv.-24		ACD
TPBF.014	TPBF 6,30% 2022-2034	10 000	10 500	NC	10 500		251,66	S	315,00	1-sept.-23		ACD
TPBF.015	ETAT DU BURKINA 6,30 % 2022-2	10 000	10 000	NC	10 000		440,30	S	315,00	15-mai-23		ACD
TPBF.016	ETAT DU BURKINA 6% 2023-2028	10 000	10 000	NC	10 000		326,52	S	300,00	10-juil.-23		ACD
TPBF.04	TPBF 6.50% 2017-2027	10 000	10 000	NC	10 000		313,43	S	322,33	31-juil.-23		ACD
TPBF.05	TPBF 6,50% 2017-2024	10 000	10 000	NC	10 000		47,95	S	325,00	29-déc.-23		ACD
TPBF.06	TPBF 6.50% 2018-2025	10 000	10 503	NC	10 503		90,82	S	325,89	5-déc.-23		ACD
TPBF.07	TPBF 6,50% 2018- 2025	10 000	10 000	NC	10 000		127,17	S	325,00	15-nov.-23		AC
TPBF.08	TPBF 6,50% 2019-2027	10 000	10 000	NC	10 000		144,25	S	327,67	6-nov.-23		ACD
TPBF.09	TPBF 6,50% 2019 - 2027	10 000	10 000	NC	10 000		193,58	S	325,00	8-oct.-23		ACD
TPBJ.03	TPBJ 6,50% 2020-2028	10 000	10 000	NC	10 000		596,58	A	650,00	25-août-23		AC
TPBJ.04	TPBJ 5,50 % 2022-2037	10 000	10 000	NC	10 000		220,90	A	550,00	1-mars-24		AC
TPBJ.05	TPBJ 5,85 % 2022-2042	10 000	10 000	NC	10 000		234,96	A	585,00	1-mars-24		ACD
TPBJ.06	TPBJ 5,75% 2022-2037	10 000	10 000	NC	10 000		571,85	A	575,00	28-juil.-23		ACD
TPBJ.07	TPBJ 5,70% 2023-2030	10 000	9 800	NC	9 800		210,25	A	570,00	13-mars-24		AC
TPBJ.08	TPBJ 6,20% 2023-2038	10 000	10 000	NC	10 000		228,69	A	620,00	13-mars-24		AC
TPCI.017	TPCI 3% 2014-2024	10 000	10 000	NC	10 000		30,33	S	150,00	19-déc.-23		ACD
TPCI.019	TPCI 5.99% 2015-2025	10 000	10 400	NC	10 400		119,47	A	599,00	14-mai-24		ACD
TPCI.021	TPCI 6% 2016-2028	10 000	10 000	NC	10 000		178,69	A	600,00	8-avr.-24		ACD
TPCI.022	TPCI 5.90% 2016 - 2026	10 000	9 600	NC	9 600		66,09	A	590,00	15-juin-24		ACD
TPCI.023	TPCI 5.90% 2016-2026	10 000	10 000	NC	10 000		405,73	A	590,00	17-nov.-23		ACD
TPCI.024	TPCI 6.25% 2017-2029	10 000	9 970	NC	9 970		199,80	S	312,50	30-sept.-23		ACD
TPCI.025	TPCI 5,95% 2017-2024 A	10 000	10 000	NC	10 000		151,19	S	297,50	24-oct.-23		ACD
TPCI.026	TPCI 5,95% 2017-2024 B	10 000	10 000	NC	10 000		124,50	S	297,50	10-nov.-23		ACD
TPCI.027	TPCI 6% 2017-2025	10 000	10 250	NC	10 250		44,26	S	300,00	29-déc.-23		ACD
TPCI.028	TPCI 6% 2018 - 2026	10 000	10 100	NC	10 100		588,49	A	600,00	2-août-23		ACD
TPCI.029	TPCI 6% 2018-2026	10 000	9 970	NC	9 970		460,27	A	600,00	19-oct.-23		ACD
TPCI.030	TPCI 5,95% 2018-2025	5 000	4 910	NC	4 910		35,05	S	149,16	13-déc.-23		ACD
TPCI.031	TPCI 5,75% 2019 - 2026	10 000	10 230	NC	10 230		56,56	A	575,00	20-juin-24		ACD
TPCI.032	TPCI 2,23% 2019-2026	10 000		NC			21,93	A	223,00	20-juin-24		ACD
TPCI.033	TPCI 5.75% 2019-2026	6 000	5 994	5 820	5 820	85 283	496 347 060	A	345,00	20-mars-24		ACD
TPCI.034	TPCI 6% 2019-2029	7 500	7 500	NC	7 500		157,38	A	450,00	20-mars-24		ACD
TPCI.035	TPCI 5,75% 2019 -2026	10 000	10 250	NC	10 250		23,57	A	575,00	11-juil.-24		ACD
TPCI.036	TPCI 5,75% 2019- 2026	10 000	10 000	NC	10 000		534,04	A	575,00	21-août-23		ACD
TPCI.037	TPCI 5,80% 2019-2026	8 000	7 850	NC	7 850.40		297,47	A	464,00	4-déc.-23		ACD
TPCI.038	TPCI 5,75% 2019-2026	8 000	8 080	NC	8 080		294,90	A	460,00	4-déc.-23		ACD
TPCI.039	TPCI 5,75% 2019 - 2026	8 000	8 560	NC	8 560		355,40	A	460,00	17-oct.-23		ACD
TPCI.040	TPCI 5,75% 2019-2026	8 000	8 160	NC	8 160		248,27	A	460,00	10-janv.-24		ACD
TPCI.041	TPCI 5,80% 2020-2027	10 000	10 750	NC	10 750		234,54	A	580,00	29-févr.-24		ACD
TPCI.042	TPCI 5,90% 2020-2030	10 000	10 100	NC	10 100		238,58	A	590,00	29-févr.-24		ACD
TPCI.043	TPCI 5,90% 2020 - 2030	10 000	10 000	NC	10 000		151,53	A	590,00	23-avr.-24		ACD
TPCI.044	TPCI 5,80% 2020 - 2027	10 000	10 095	NC	10 095		148,96	A	580,00	23-avr.-24		ACD
TPCI.045	TPCI 5,80% 2020 -2027	8 000	8 000	NC	8 000		50,71	A	464,00	16-juin-24		ACD
TPCI.046	TPCI 5,90% 2020 - 2030	8 750	8 925	NC	8 925		56,42	A	516,25	16-juin-24		ACD
TPCI.047	TPCI 5,80% 2020 - 2027	8 000	8 200	NC	8 200		50,71	A	464,00	16-juin-24		ACD
TPCI.048	TPCI 5,80% 2020- 2027	10 000	9 900	NC	9 900		575,23	A	580,00	29-juil.-23		ACD

TPCI.049	TPCI 5,90% 2020- 2030	10 000	10 085	NC	10 085	585,15	A	590,00	29-juil.-23	ACD
TPCI.050	TPCI 5,90% 2020-2030	10 000	10 000	NC	10 000	536,66	A	590,00	28-août-23	ACD
TPCI.051	TPCI 5,80% 2020-2027	10 000	10 000	NC	10 000	471,95	A	580,00	2-oct.-23	ACD
TPCI.052	TPCI 5,90 % 2020-2030	10 000	10 300	NC	10 300	480,08	A	590,00	2-oct.-23	ACD
TPCI.053	TPCI 5,80% 2020-2027	10 000	10 600	NC	10 600	430,63	A	580,00	28-oct.-23	ACD
TPCI.054	TPCI 5,90% 2020-2030	10 000	10 000	NC	10 000	438,05	A	590,00	28-oct.-23	ACD
TPCI.055	TPCI 5,80% 2020 -2027	10 000	10 500	NC	10 500	340,05	A	580,00	24-déc.-23	ACD
TPCI.056	TPCI 5,90% 2020- 2030	10 000	10 800	NC	10 800	345,92	A	590,00	24-déc.-23	ACD
TPCI.057	TPCI 5,80% 2020-2027	10 000	10 000	NC	10 000	394,08	A	580,00	20-nov.-23	ACD
TPCI.058	TPCI 5,80% 2021-2028	10 000	10 150	NC	10 150	220,27	A	580,00	9-mars-24	ACD
TPCI.059	TPCI 5,90% 2021-2031	10 000	10 350	NC	10 350	224,07	A	590,00	9-mars-24	ACD
TPCI.060	TPCI 5,80% 2021-2028	10 000	10 050	NC	10 050	697,59	A	580,00	13-mai-23	ACD
TPCI.061	TPCI 5,90% 2021-2031	10 000	10 050	NC	10 050	709,62	A	590,00	13-mai-23	ACD
TPCI.062	TPCI 5,80 % 2021 -2028	10 000	10 800	NC	10 800	41,20	A	580,00	30-juin-24	ACD
TPCI.063	TPCI 5,90% 2021 -2031	10 000	10 000	NC	10 000	41,91	A	590,00	30-juin-24	ACD
TPCI.064	TPCI 5,80 % 2021 - 2028	10 000	10 180	NC	10 180	546,63	A	580,00	16-août-23	ACD
TPCI.065	TPCI 5,90% 2021-2031	10 000	10 700	NC	10 700	483,32	A	590,00	30-sept.-23	ACD
TPCI.066	TPCI 5,90% 2021-2031	10 000	9 950	NC	9 950	425,12	A	590,00	5-nov.-23	ACD
TPCI.067	TPCI 5,90 % 2021-2036	10 000	10 400	NC	10 400	358,85	A	590,00	16-déc.-23	ACD
TPCI.068	TPCI 5,90 % 2022-2037	10 000	10 000	NC	10 000	282,88	A	590,00	1-févr.-24	ACD
TPCI.069	TPCI 5,75 % 2022-2037	10 000	10 000	NC	10 000	197,95	A	575,00	22-mars-24	ACD
TPCI.070	TPCI 5,75 % 2022-2037	10 000	10 100	NC	10 100	713,63	A	575,00	29-avr.-23	ACD
TPCI.071	TPCI 5,65% 2022-2032	10 000	10 150	NC	10 150	63,29	A	565,00	15-juin-24	ACD
TPCI.072	TPCI 5,65% 2022-2029	10 000	10 000	NC	10 000	560,36	A	565,00	29-juil.-23	ACD
TPCI.073	TPCI 5,75% 2022-2032	10 000	10 000	NC	10 000	570,27	A	575,00	29-juil.-23	ACD
TPCI.074	TPCI 5,85% 2022-2042	10 000	10 000	NC	10 000	580,19	A	585,00	29-juil.-23	ACD
TPCI.075	TPCI 5,65% 2022-2029	10 000	10 000	NC	10 000	452,00	A	565,00	7-oct.-23	ACD
TPCI.076	TPCI 5,75% 2022-2032	10 000	10 000	NC	10 000	460,00	A	575,00	7-oct.-23	ACD
TPCI.077	TPCI (TAUX DE BASE + SPREAD) % 2022-2029	10 000	10 000	NC	10 000	236,56	T	127,60	11-mai-23	ACD
TPCI.078	TPCI 5,65% 2022-2029	10 000	10 000	NC	10 000	348,29	A	565,00	13-déc.-23	ACD
TPCI.079	TPCI 5,75% 2023-2030	10 000	9 992	NC	9 992	233,15	A	575,00	28-févr.-24	ACD
TPNE.01	TRESOR PUBLIC DU NIGER 6,50% 2019-2026	10 000	10 000	NC	10 000	213,11	A	650,00	28-mars-24	ACD
TPNE.02	TRESOR PUBLIC DU NIGER 6,50% 2019 - 2026	10 000	10 000	NC	10 000	639,32	A	650,00	1-août-23	ACD
TPNE.03	TRESOR PUBLIC DU NIGER 6,5% 2020-2027	10 000	10 170	NC	10 170	641,10	A	650,00	31-juil.-23	ACD
TPNE.04	TRESOR PUBLIC DU NIGER 6,30% 2021-2031	10 000	10 000	NC	10 000	579,95	A	630,00	24-août-23	ACD
TPNE.05	TPNE 6,15 % 2022-2034	10 000	10 550	NC	10 550	89,06	A	615,00	3-juin-24	ACD
TPNE.06	TRESOR PUBLIC DU NIGER 6,15% 2022 - 2034	10 000	10 000	NC	10 000	377,42	A	615,00	14-déc.-23	ACD
TPTG.02	TPTG 6% 2022-2037	10 000	10 000	NC	10 000	414,25	A	600,00	16-nov.-23	ACD
TOTAL						85 473		497 946 228		

OBLIGATIONS REGIONALES

BIDC.04	BIDC-EBID 6.10% 2017-2027	5 000	5 000	NC	5 000	33,33	A	305,00	16-juin-24	ACD
BIDC.05	BIDC-EBID 6,40% 2019-2026	10 000	10 000	NC	10 000	24,35	S	320,00	12-janv.-24	ACD
BIDC.06	BIDC-EBID 6,50 % 2021-2028	10 000	10 000	NC	10 000	122,88	S	327,67	18-nov.-23	ACD
BIDC.07	BIDC-EBID 5,90% 2022-2029	10 000	10 250	NC	10 250	75,97	S	295,81	9-déc.-23	ACD
CRRH.010	CRRH-UEMOA 6,10% 2022-2037	10 000	10 000	NC	10 000	583,04	S	610,00	3-août-23	AC
CRRH.02	CRRH-UEMOA 6.10% 2012-2024	10 000	10 000	NC	10 000	14,92	S	305,00	17-janv.-24	AC
CRRH.03	CRRH-UEMOA 6% 2013-2023	10 000	10 000	NC	10 000	149,18	S	300,00	26-oct.-23	AC
CRRH.04	CRRH-UEMOA 6% 2014-2024	10 000	10 000	NC	10 000	42,62	S	300,00	30-déc.-23	AC
CRRH.05	CRRH-UEMOA 5.85% 2015-2025	10 000	10 000	NC	10 000	35,16	S	294,10	4-janv.-24	AC
CRRH.06	CRRH-UEMOA 5.85% 2016-2026	10 000	10 230	NC	10 230	36,56	S	292,50	3-janv.-24	ACD
CRRH.07	CRRH-UEMOA 5.95% 2017-2029	5 417	5 417	NC	5 417	61,31	S	161,15	17-nov.-23	AC
CRRH.08	CRRH-UEMOA 5.95% 2018-2030	6 250	6 250	NC	6 250	35,56	S	185,94	21-déc.-23	AC
CRRH.09	CRRH-UEMOA 6.05% 2018-2033	7 000	7 000	NC	7 000	40,50	S	211,75	21-déc.-23	AC
TOTAL						0		0		

OBLIGATIONS PRIVEES

Code	Titre	Montant	Montant	Statut	Montant	Coupons	Capital	Mois	Date	Statut		
BHSN.O1	DIASPORA BONDS BHS 6,25% 2019-	10 000	10 000	NC	10 000	27,32	S	314,21	10-janv.-24	ACD		
FNSBC.O1	FCTC NSIA BANQUE 7 % 2020-2025	3 889	3 889	NC	3 888.88	29,00	T	66,69	16-sept.-23	ACD		
FORBT.O1	FCTC ORABANK 7 % 2021-2026	7 778	8 322	NC	8 322.22	40,60	T	133,39	28-sept.-23	ACD		
FTIMC.O1	FCTC TEYLIOM IMMO 7 % 2021-2028	8 333	8 333	NC	8 333.33	74,57	T	142,92	8-sept.-23	ACD		
ORGT.O2	ORAGROUP SA 7,15% 2021-2028	10 000	10 500	10 500	10 500	2 592	25 921 000	177,77	S	357,50	26-oct.-23	ACD
PADS.O3	PAD 6,60% 2020-2027	9 000	9 000	NC	9 000	159,05	S	297,00	19-oct.-23	ACD		
PTRC.O1	PETRO IVOIRE 6,80% 2022-2029	10 000	10 000	NC	10 000	149,21	S	666,00	15-déc.-23	ACD		
SNLC.O1	SENELEC 6,50% 2018-2025	4 000	4 000	NC	4 000	85,49	S	130,00	27-sept.-23	AC		
SNTS.O2	SONATEL 6,50% 2020-2027	8 000	8 000	NC	8 000	13,36	S	245,74	16-janv.-24	ACD		
TOTAL						2 592	25 921 000					

SUKUK ET TITRES ASSIMILES

Code	Titre	Montant	Montant	Statut	Montant	Coupons	Capital	Mois	Date	Statut
SUKCI.S2	SUKUK CI 5.75% 2016-2023	10 000	10 800	NC	10 800	225,21	S	293,89	7-sept.-23	ACD
SUKSN.S2	SUKUK SN 6% 2016-2026	10 000	10 750	NC	10 750	301,67	S	301,67	26-juil.-23	ACD
SUKTG.S1	SUKUK TG 6.5% 2016-2026	10 000	10 000	NC	10 000	326,67	S	371,86	17-août-23	ACD
TOTAL						0	0			

TOTAL - Marché des obligations

88 065 523 867 228

Légende :
 (#) (*) Ex-Coupon couru (#)Cours de référence amorti / Coupon couru Ex-c (#)Ex-marge de profits
 Cours du jour: Ouv.: Ouverture Clôt.: Clôture Moy.: Moyen
 Type Amort: Type d'Amortissement IF: In Fine AC: Amortissement Constant AD: Amortissement Dégressif ACD: Amortissement Constant Différé
 Période: Périodicité de paiement des coupons A: Annuelle S: Semestrielle T: Trimestrielle
 Eché.: Échéance de paiement des intérêts
 Mentions: NC: Non Coté Ex-c: Ex-coupon ou Ex-droit SP: Suspendu

INFORMATIONS
OPERATIONS EN COURS

Emetteur	Opération
----------	-----------

AVIS

Entité	N°	Nature	Objet
DC/BR	128 - 2023	Paie ment de dividendes	Paie ment de dividendes - Exercice 2022 - SMB CI
DC/BR	129 - 2023	Paie ment de dividendes	Paie ment de dividendes - Exercice 2022 - CIE CI
DC/BR	130 - 2023	Paie ment Intérêts et remboursement	Paie ment des intérêts annuels et remboursement partiel du capital - TPCI 5,75% 2019-2026
DC/BR	131 - 2023	Paie ment Intérêts	Paie ment des intérêts trimestriels - TPCI (TX DE BASE + SPREAD) % 2022-2029
DC/BR	132 - 2023	Paie ment de dividendes	Paie ment de dividendes - Exercice 2022 - SICABLE CI (Rectificatif de l'avis 125 DCBR-2023)

COMMUNIQUES

Emetteur	N°	Nature	Objet
FILTISAC CI	20230726-1	Communiqué	INFORMATION
SERVAIR ABIDJAN CI	20230726	Notation Financière	Notation financière - SERVAIR ABIDJAN CI - Exercice 2022

QUANTITES RESIDUELLES
MARCHE DES ACTIONS

Symbole	Titre	Quantité résiduelle à l'achat	Cours Achat / Vente			Quantité résiduelle à la vente	Cours de Référence
ABJC	SERVAIR ABIDJAN CI	14	1,380	/	1,390	100	1 390
BICC	BICI CI	1 215	6,600	/	6,800	191	6 800
BNBC	BERNABE CI	50	2,030	/	2,065	120	2 065
BOAB	BANK OF AFRICA BN	163	6,025	/	6,100	401	6 050
BOABF	BANK OF AFRICA BF	52	6,050	/	6,100	798	6 100
BOAC	BANK OF AFRICA CI	129	5,770	/	5,895	96	5 895
BOAM	BANK OF AFRICA ML	493	1,325	/	1,385	79	1 385
BOAN	BANK OF AFRICA NG	9	5,885	/	5,900	131	5 900
BOAS	BANK OF AFRICA SENEGAL	1 703	2,800	/	2,820	3 954	2 800
CABC	SICABLE CI	10	1,105	/	1,125	67	1 125
CBIBF	CORIS BANK INTERNATIONAL	24	8,200	/	8,250	756	8 250
CFAC	CFAO MOTORS CI	1	845	/	850	13	850
CIEC	CIE CI	10	2,240	/	2,245	1 203	2 245
ECOC	ECOBANK COTE D'IVOIRE	30	5,760	/	5,780	297	5 780
ETIT	ECOBANK TRANS. INCORP. TG	1 081 926	17	/	18	4 105 523	18
FTSC	FILTISAC CI	75	1,110	/	1,140	41	1 100
NEIC	NEI-CEDA CI	92	640	/	685	319	690
NSBC	NSIA BANQUE COTE D'IVOIRE	4	5,465	/	5,660	30	5 660
NTLC	NESTLE CI	72	8,300	/	8,345	951	8 340
ONTBF	ONATEL BF	482	2,530	/	2,535	5 675	2 530
ORAC	ORANGE COTE D'IVOIRE	5	9,995	/	10,100	4	10 000
ORGT	ORAGROUP TOGO	22	2,310	/	2,350	1	2 350
PALC	PALM CI	23	8,100	/	8,480	108	8 490
PRSC	TRACTAFRIC MOTORS CI	10	3,010	/	3,045	17	3 000
SAFC	SAFCA CI	156	740	/	750	281	750
SCRC	SUCRIVOIRE	10	540	/	550	11 563	550
SDCC	SODE CI	1	4,965	/	5,000	3 061	5 000
SDSC	BOLLORE	33	1,620	/	1,645	232	1 645
SEMC	CROWN SIEM CI	8	660	/	680	1 617	660
SGBC	SOCIETE GENERALE COTE D'IVOIRE	180	15,500	/	15,650	367	15 650
SHEC	VIVO ENERGY CI	151	765	/	775	635	775
SIBC	SOCIETE IVOIRIENNE DE BANQUE	2 685	5,300	/	5,490	104	5 490
SICC	SICOR CI	19	6,270	/	6,495	1 053	6 270
SIVC	AIR LIQUIDE CI	5	565	/	570	12 625	570
SLBC	SOLIBRA CI	3	73,500	/	74,000	19	74 000
SMBC	SMB CI	22	8,625	/	8,750	20	8 600
SNTS	SONATEL SN	2	16,345	/	16,500	3 659	16 500
SOGC	SOGB CI	50	3,990	/	3,995	340	3 995
SPHC	SAPH CI	348	2,950	/	3,000	1 706	3 000
STAC	SETAO CI	5	1,000	/	1,120	49	1 120
STBC	SITAB CI			/	6,800	72	6 800
SVOC	MOVIS CI			/			2 395
TTLC	TOTAL CI	394	2,150	/	2,240	1 505	2 240
TTLS	TOTAL SN	10	2,410	/	2,490	935	2 490
UNLC	UNILEVER CI			/	5,900	40	5 940
UNXC	UNIWAX CI	6	710	/	750	493	700

QUANTITES RESIDUELLES

MARCHE DES DROITS

Symbole	Titre	Quantité résiduelle à l'achat	Cours Achat / Vente	Quantité résiduelle à la vente	Cours de Référence
---------	-------	-------------------------------	---------------------	--------------------------------	--------------------

QUANTITES RESIDUELLES
MARCHE DES OBLIGATIONS

Symbole	Titre	Quantité résiduelle à l'achat	Cours Achat / Vente		Quantité résiduelle à la vente	Cours de Référence
BHSN.01	DIASPORA BONDS BHS 6,25% 2019-	1	9,900	/		10 000
FNSBC.01	FCTC NSIA BANQUE 7 % 2020-2025	77	3,888.88	/		3 889
FORBT.01	FCTC ORABANK 7 % 2021-2026	60	7,777.78	/	8,322.22	5 670 8 322
FTIMC.01	FCTC TEYLIM IMMO 7 % 2021-2028		/	8,916.67	29 870	8 333
ORGT.02	ORAGROUP SA 7,15% 2021-2028		/	10,500	1 419	10 500
PADS.03	PAD 6,60% 2020-2027	539	9,000	/		9 000
PTRC.01	PETRO IVOIRE 6,80% 2022-2029	20	10,000	/		10 000
SNLC.01	SENELEC 6,50% 2018-2025		/			4 000
SNTS.02	SONATEL 6,50% 2020-2027		/			8 000
EOM.010	ETAT DU MALI 6,20 % 2022-2029		/			10 000
EOM.011	ETAT DU MALI 6,40 % 2023-2030		/			10 000
EOM.02	Etat du Mali 6.50% 2017-2024		/			2 000
EOM.03	ETAT DU MALI 6,50 % 2018-2025		/			6 000
EOM.04	ETAT DU MALI 6,50% 2019-2027		/			8 000
EOM.05	ETAT DU MALI 6,50% 2020-2028		/	10,000	5	9 999
TPNE.05	TPNE 6,15 % 2022-2034		/			10 550
TPNE.06	TRESOR PUBLIC DU NIGER 6,15% 2022 - 2034		/	10,000	10	10 000
TPTG.02	TPTG 6% 2022-2037		/			10 000
TPCI.078	TPCI 5,65% 2022-2029		/			10 000
TPCI.079	TPCI 5,75% 2023-2030		/			9 992
TPNE.01	TRESOR PUBLIC DU NIGER 6,50% 2019-2026		/			10 000
TPNE.02	TRESOR PUBLIC DU NIGER 6,50% 2019 - 2026		/	9,900	37	10 000
TPNE.03	TRESOR PUBLIC DU NIGER 6,5% 2020-2027		/			10 170
TPNE.04	TRESOR PUBLIC DU NIGER 6,30% 2021-2031		/	10,000	120	10 000
TPCI.072	TPCI 5,65% 2022-2029		/			10 000
TPCI.073	TPCI 5,75% 2022-2032		/			10 000
TPCI.074	TPCI 5,85% 2022-2042		/			10 000
TPCI.075	TPCI 5,65% 2022-2029		/			10 000
TPCI.076	TPCI 5,75% 2022-2032		/			10 000
TPCI.077	TPCI (TAUX DE BASE + SPREAD) % 2022-2029		/			10 000
TPCI.066	TPCI 5,90% 2021-2031		/			9 950
TPCI.067	TPCI 5,90 % 2021-2036		/	10,400	4	10 400
TPCI.068	TPCI 5,90 % 2022-2037		/			10 000
TPCI.069	TPCI 5,75 % 2022-2037		/			10 000
TPCI.070	TPCI 5,75 % 2022-2037		/	10,150	4	10 100
TPCI.071	TPCI 5,65% 2022-2032		/	10,150	7	10 150
TPCI.060	TPCI 5,80% 2021-2028		/			10 050
TPCI.061	TPCI 5,90% 2021-2031		/			10 050
TPCI.062	TPCI 5,80 % 2021 -2028		/			10 800
TPCI.063	TPCI 5,90% 2021 -2031		/			10 000
TPCI.064	TPCI 5,80 % 2021 - 2028		/			10 180
TPCI.065	TPCI 5,90% 2021-2031		/			10 700
TPCI.054	TPCI 5,90% 2020-2030		/			10 000
TPCI.055	TPCI 5,80% 2020 -2027		/			10 500
TPCI.056	TPCI 5,90% 2020- 2030		/			10 800
TPCI.057	TPCI 5,80% 2020-2027		/			10 000
TPCI.058	TPCI 5,80% 2021-2028		/	10,150	2	10 150
TPCI.059	TPCI 5,90% 2021-2031		/			10 350
TPCI.048	TPCI 5,80% 2020- 2027		/			9 900
TPCI.049	TPCI 5,90% 2020- 2030		/			10 085

TPCI.O50	TPCI 5,90% 2020-2030			/			10 000
TPCI.O51	TPCI 5,80% 2020-2027			/			10 000
TPCI.O52	TPCI 5,90 % 2020-2030			/			10 300
TPCI.O53	TPCI 5,80% 2020-2027			/			10 600
TPCI.O42	TPCI 5,90% 2020-2030			/			10 100
TPCI.O43	TPCI 5,90% 2020 - 2030			/			10 000
TPCI.O44	TPCI 5,80% 2020 - 2027			/			10 095
TPCI.O45	TPCI 5,80% 2020 -2027			/			8 000
TPCI.O46	TPCI 5,90% 2020 - 2030			/			8 925
TPCI.O47	TPCI 5,80% 2020 - 2027			/			8 200
TPCI.O36	TPCI 5,75% 2019- 2026			/			10 000
TPCI.O37	TPCI 5,80% 2019-2026			/			7 850
TPCI.O38	TPCI 5,75% 2019-2026			/	8,100	10	8 080
TPCI.O39	TPCI 5,75% 2019 - 2026			/			8 560
TPCI.O40	TPCI 5,75% 2019-2026			/			8 160
TPCI.O41	TPCI 5,80% 2020-2027			/			10 750
TPCI.O30	TPCI 5,95% 2018-2025	500	4,925	/			4 910
TPCI.O31	TPCI 5,75% 2019 - 2026			/			10 230
TPCI.O32	TPCI 2,23% 2019-2026			/			10 000
TPCI.O33	TPCI 5.75% 2019-2026			/			5 820
TPCI.O34	TPCI 6% 2019-2029			/	7,500	56	7 500
TPCI.O35	TPCI 5,75% 2019 -2026			/			10 250
TPCI.O24	TPCI 6.25% 2017-2029			/			9 970
TPCI.O25	TPCI 5,95% 2017-2024 A	200	10,000	/			10 000
TPCI.O26	TPCI 5,95% 2017-2024 B	25	10,000	/			10 000
TPCI.O27	TPCI 6% 2017-2025			/			10 250
TPCI.O28	TPCI 6% 2018 - 2026	94	10,000	/			10 100
TPCI.O29	TPCI 6% 2018-2026			/			9 970
TPBJ.O8	TPBJ 6,20% 2023-2038			/			10 000
TPCI.O17	TPCI 3% 2014-2024			/			10 000
TPCI.O19	TPCI 5.99% 2015-2025	314	10,000	/			10 400
TPCI.O21	TPCI 6% 2016-2028			/			10 000
TPCI.O22	TPCI 5.90% 2016 - 2026			/			9 600
TPCI.O23	TPCI 5.90% 2016-2026			/			10 000
TPBF.O9	TPBF 6,50% 2019 - 2027	12	10,000	/			10 000
TPBJ.O3	TPBJ 6,50% 2020-2028			/			10 000
TPBJ.O4	TPBJ 5,50 % 2022-2037			/			10 000
TPBJ.O5	TPBJ 5,85 % 2022-2042			/	9,800	1 991	10 000
TPBJ.O6	TPBJ 5,75% 2022-2037			/			10 000
TPBJ.O7	TPBJ 5,70% 2023-2030			/	9,800	1 500	9 800
TPBF.O16	ETAT DU BURKINA 6% 2023-2028			/			10 000
TPBF.O4	TPBF 6.50% 2017-2027			/	9,995	112	10 000
TPBF.O5	TPBF 6,50% 2017-2024			/			10 000
TPBF.O6	TPBF 6.50% 2018-2025	44	10,000	/			10 503
TPBF.O7	TPBF 6,50% 2018- 2025			/			10 000
TPBF.O8	TPBF 6,50% 2019-2027	30	10,000	/			10 000
TPBF.O10	TPBF 6,50% 2020 - 2028			/	8,416.67	310	8 417
TPBF.O11	TPBF 6,50 % 2020-2028			/			8 334
TPBF.O12	TPBF 6.50% 2021-2031			/			10 700
TPBF.O13	TPBF 6,50 % 2021 - 2031			/	10,100	6	10 000
TPBF.O14	TPBF 6,30% 2022-2034			/	9,800	2 332	10 500
TPBF.O15	ETAT DU BURKINA 6,30 % 2022-2			/			10 000
EOM.O6	ETAT DU MALI 6,50% 2020-2027			/	10,700	10 000	10 000
EOM.O7	ETAT DU MALI 6.50% 2021-2031			/	10,650	253	10 000
EOM.O8	ETAT DU MALI 6,20 % 2022-2032			/	10,100	4	10 000

EOM.09	ETAT DU MALI 6,30% 2022-2032			/			10 000
EOS.07	ETAT SENEGAL 6.30% 2015-2025			/	10,500	989	10 000
EOS.08	ETAT DU SENEGAL 5,95% 2022-2034			/			10 000
BIDC.04	BIDC-EBID 6.10% 2017-2027			/			5 000
BIDC.05	BIDC-EBID 6,40% 2019-2026			/			10 000
BIDC.06	BIDC-EBID 6,50 % 2021-2028	200	10,000	/	10,300	40	10 000
BIDC.07	BIDC-EBID 5,90% 2022-2029			/			10 250
CRRH.010	CRRH-UEMOA 6,10% 2022-2037			/	10,000	180	10 000
CRRH.02	CRRH-UEMOA 6.10% 2012-2024			/			10 000
CRRH.09	CRRH-UEMOA 6.05% 2018-2033			/			7 000
CRRH.03	CRRH-UEMOA 6% 2013-2023			/			10 000
CRRH.04	CRRH-UEMOA 6% 2014-2024			/			10 000
CRRH.05	CRRH-UEMOA 5.85% 2015-2025			/			10 000
CRRH.06	CRRH-UEMOA 5.85% 2016-2026			/	10,200	525	10 230
CRRH.07	CRRH-UEMOA 5.95% 2017-2029			/			5 417
CRRH.08	CRRH-UEMOA 5.95% 2018-2030			/			6 250

SUKUK ET TITRES ASSIMILES

Symbole	Titre	Quantité résiduelle à l'achat	Cours Achat / Vente	Quantité résiduelle à la vente	Cours de Référence
SUKCI.S2	SUKUK CI 5.75% 2016-2023		/		10 800
SUKSN.S2	SUKUK SN 6% 2016-2026		/		10 750
SUKTG.S1	SUKUK TG 6.5% 2016-2026		/		10 000

CALENDRIER DES ASSEMBLEES GENERALES
ANNEE : 2023

Société	Nature	Date	Heure	Lieu
SICOR	Ordinaire	26/07/2023	09:00:00	Hôtel Palm Club, Cocody
SITAB	Ordinaire	30/06/2023	10:30:00	Hôtel PULLMAN
AIR LIQUIDE CI	Mixte	27/06/2023	09:00:00	SALLE DE CONFÉRENCE DE LA CRRAE-UMOA
SUCRIVOIRE	Ordinaire	27/06/2023	09:30:00	VISIOCONFERENCE
CFAO MOTORS CI	Ordinaire	27/06/2023	09:00:00	Au siège social, sis à Abidjan, 117, Boulevard de Marseille
BICI CI	Ordinaire	27/06/2023	10:00:00	Auditorium de la Maison des Entreprises (siège de la CGECI) sise au Plateau
TRACTAFRIC CI	Ordinaire	26/06/2023	10:00:00	Hôtel AZALAI ABIDJAN sis Marcory, Bd VGE, en face de Cap Sud, à côté de la banque BGFI
FILTISAC CI	Ordinaire	22/06/2023	10:00:00	Espace Latrille Events II-Plateaux Boulevard Latrille Abidjan - Cocody
FILTISAC CI	Ordinaire	22/06/2023	10:00:00	Espace Latrille Events II-Plateaux Boulevard Latrille - Abidjan - Cocody
UNIWAX CI	Ordinaire	22/06/2023	09:00:00	Espace Latrille Events, sis à Abidjan, Cocody II-Plateaux (Carrefour Duncan)
SODECI	Ordinaire	21/06/2023	09:00:00	Siège social sis, 1, Avenue Christiani Treichville ABIDJAN
PALM CI	Ordinaire	21/06/2023	09:30:00	VISIOCONFERENCE
CIE CI	Ordinaire	20/06/2023	10:00:00	VISIOCONFERENCE
NEI-CEDA CI	Ordinaire	19/06/2023	14:30:00	Hôtel TIAMA , à Abidjan
SETAO CI	Ordinaire	16/06/2023	10:00:00	Hôtel TIAMA (salon EBENE) - Abidjan Plateau
SAFCA CI	Ordinaire	16/06/2023	10:00:00	Siège de la société sis à Abidjan, 1, Rue des Carrossiers, Zone 3C (face SOCOCE Treichville)
TOTAL	Ordinaire	15/06/2023	10:00:00	Radisson Blu Hotel Abidjan Airport sis au boulevard de l'Aéroport Abidjan, Port Bouët
TOTAL SENEGAL S.A.	Ordinaire	13/06/2023	10:00:00	Hôtel Radisson Blu Dakar
SERVAIR ABIDJAN CI	Ordinaire	13/06/2023	11:00:00	Salle JEWELS de la CGECI sise à la Maison de l'Entreprise au Plateau
SOGB	Ordinaire	13/06/2023	11:00:00	Immeuble CRRAE - UEMOA sis à Abidjan Plateau
SAPH CI	Ordinaire	12/06/2023	14:00:00	VISIOCONFERENCE
BERNABE CI	Ordinaire	08/06/2023	10:00:00	Salle de conférence GEWELS de la Maison du Patronat Ivoirien (CGECI) au Plateau
SOLIBRA	Mixte	31/05/2023	09:00:00	Espace CRISTAL 8, rue du Chevalier de Clieu Zone 4 C « Salle PLATINIUM » ABIDJAN
ORAGROUP	Ordinaire	31/05/2023	09:30:00	Hôtel 2 Février situé à Place de l'indépendance, BP 131 Lomé.
ECOBANK TG	Mixte	17/05/2023	10:30:00	Salle de Conférence du Centre Panafricain Ecobank, 2365, Boulevard du Mono, Lomé, Togo
SIB	Ordinaire	12/05/2023	10:00:00	CRRAE - UEMOA (Abidjan-Plateau - Angle Boulevard Botreau Roussel - Rue privée CRRAE-UMOA)
NESTLE CI	Ordinaire	12/05/2023	10:00:00	Espace CRISTAL 8, rue du Chevalier de Clieu Zone 4 C « Salle DIAMANT » ABIDJAN
ONATEL BF	Ordinaire	09/05/2023	10:30:00	ROYAL BEACH HÔTEL, OUAGADOUGOU-BURKINA FASO
ECOBANK CI	Ordinaire	26/04/2023	10:00:00	Hôtel Radisson Blu, sis à Abidjan Port-Bouët, route de l'Aéroport International Félix Houphouët Boigny
BOLLORE TRANSPORT & LOGISTICS	Extraordinaire	20/04/2023	10:00:00	Salle Kodjo EBOUCLE du palais de la culture sis à Treichville, Avenue Christiani à Abidjan
SONATEL	Ordinaire	18/04/2023	10:00:00	PAR VISIOCONFERENCE dans ses locaux situés au Technopole à Dakar
CORIS BANK INTERNATIONAL	Ordinaire	17/04/2023	09:00:00	Sopatel Hôtel Silmandé SA
BANK OF AFRICA BN	Ordinaire	14/04/2023	10:00:00	Hôtel GOLDEN TULIP à Cotonou
SGB CI	Ordinaire	13/04/2023	09:00:00	Espace Latrille Events, sis à Abidjan Commune de Cocody, aux Deux-plateaux Boulevard Latrille
ORANGE CI	Ordinaire	13/04/2023	10:00:00	Au siège de la société, sis à Abidjan, Cocody Riviera Golf, Boulevard de France, Immeuble Orange Village
ORAGROUP	Extraordinaire	31/03/2023	09:00:00	Hôtel 2 FEVRIER de Lomé
BANK OF AFRICA SN	Ordinaire	31/03/2023	09:30:00	Immeuble Elan II au 2ème étage, Almadies, zone 12, route de Ngor à Dakar
SICABLE	Ordinaire	30/03/2023	10:00:00	Hôtel TIAMA , à Abidjan
BANK OF AFRICA ML	Ordinaire	30/03/2023	09:30:00	Siège de la banque à l'immeuble BANK OF AFRICA, Avenue du Mali, Quartier ACI 2000
BANK OF AFRICA NG	Ordinaire	30/03/2023	10:00:00	Centre de formation de BOA-NIGER sis à BOA siège
BANK OF AFRICA BF	Ordinaire	30/03/2023	10:00:00	Salle LAICO HOTEL OUAGA 2000

BANK OF AFRICA CI

Ordinaire

29/03/2023

10:00:00

Salle FROMAGER de l'hôtel IVOTEL du Plateau 10ème
étage

L'actualité de la BRVM sur nos plateformes digitales

Infos BRVM

Pour recevoir les informations boursières par SMS, souscrivez :



Côte d'Ivoire : *430#
Bénin : *430*15#



Côte d'Ivoire : #139#
Burkina Faso : *310#



Côte d'Ivoire : *431#
Niger : *512*9#
Togo : *310#

Site web

www.brvm.org



Application Mobile

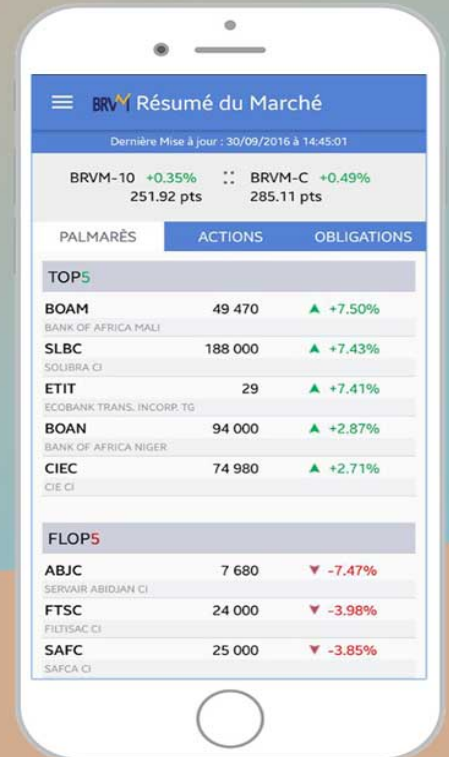

Nous suivre sur :



AVIS N° 128-2023 /DC/BR/ DG

Paiement de dividendes

**SMB CI
Exercice 2022**

Le Dépositaire Central/Banque de Règlement porte à la connaissance des teneurs de compte-conservateurs que la société SMB CI mettra en paiement via le DC/BR, le 31 août 2023 (date de fermeture des registres), son dividende annuel au titre de l'exercice 2022 pour un montant total net de 2 905 378 560 FCFA (Deux milliards neuf cent cinq millions trois cent soixante-dix-huit mille cinq cent soixante FCFA) ; soit un dividende net par action de 720 FCFA.

Pour toute information complémentaire, les intéressés sont priés de contacter le service financier de cette opération : HUDSON & Cie, Av. Lamblin Imm. BIAO : Résidence la Tour 9^e étage - 18 B.P. 2294 Abidjan 18 - Tél : (225) 27 20 31 55 00 - Fax : (225) 27 20 33 22 24. Email : info@hudson-cie.com

Fait à Abidjan, le 26 juillet 2023

Pour le Directeur Général
du Dépositaire Central/Banque de Règlement
et par Délégation

Le Directeur du Département des Opérations
Guimba SYLLA

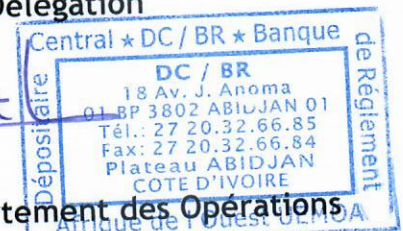



DEPOSITAIRE CENTRAL / BANQUE DE RÈGLEMENT
Afrique de l'Ouest

AVIS N° 129-2023 /DC/BR/ DG

Paiement de dividendes

CIE Exercice 2022

Le Dépositaire Central/Banque de Règlement porte à la connaissance des teneurs de compte-conservateurs que la Compagnie Ivoirienne d'Electricité (CIE) mettra en paiement via le DC/BR, le 31 juillet 2023 (date de fermeture des registres), son dividende annuel au titre de l'exercice 2022 pour un montant total net de 4 052 708 100 FCFA (Quatre milliards cinquante-deux millions sept cent huit mille cent FCFA), soit un dividende net par action de 157,5 FCFA.

Pour toute information complémentaire, les intéressés sont priés de contacter le service financier de cette opération : Société Générale Capital Securities West Africa ; 5 et 7 Av. Joseph ANOMA Plateau - 01 B.P.1355 Abidjan 01 Tél : (225) 27 20 20 14 89 ; Fax : (225) 27 20 20 14 89.

Fait à Abidjan, le 26 juillet 2023

Pour le Directeur Général
du Dépositaire Central/Banque de Règlement
et par Délégation



Le Directeur du Département des Opérations
Guimba SYLLA

AVIS N° 130-2023 / DC/BR / DG

TPCI 5,75% 2019-2026

**Paiement des intérêts annuels et
Remboursement partiel du capital**

Le Dépositaire Central / Banque de Règlement porte à la connaissance des teneurs de compte-conservateurs, que la Direction Générale du Trésor et de la Comptabilité Publique de Côte d'Ivoire procédera, le 21 août 2023, au paiement des intérêts annuels et au remboursement partiel du capital de l'emprunt obligataire dénommé « TPCI 5,75% 2019-2026 » pour un montant global de **19 671 686 925 FCFA (Dix-neuf milliards six cent soixante et onze millions six cent quatre-vingt-six mille neuf cent vingt-cinq FCFA).**

Pour toute information complémentaire, les intéressés sont priés de contacter le service financier de cette opération : BOA Capital Securities, 01 BP 4854 Abidjan 01, Tél. : (225) 27 20 30 21 22 Fax : (225) 27 20 32 04 68 Email : info@boacapital.com

Fait à Abidjan, le 26 juillet 2023

Pour le Directeur Général
du Dépositaire Central/Banque de Règlement
et par Délégation



Le Directeur du Département des Opérations
Guimba SYLLA

Handwritten initials

AVIS N° 131-2023 / DC/BR / DG

TPCI (TX DE BASE + SPREAD) % 2022-2029

Paiement des intérêts trimestriels

Le Dépositaire Central / Banque de Règlement porte à la connaissance des teneurs de compte-conservateurs, que la Direction Générale du Trésor et de la Comptabilité Publique de Côte d'Ivoire procédera, le 11 août 2023, au paiement des intérêts trimestriels de l'emprunt obligataire dénommé « TPCI (TX DE BASE + SPREAD) % 2022-2029 » pour un montant total net d'impôt de **6 160 000 000 FCFA (Six milliards cent soixante millions FCFA)**, soit un taux d'intérêt de **7,04%** (taux de base : **4,59%** et Spread : **2,45%**).

Pour toute information complémentaire, les intéressés sont priés de contacter le service financier de cette opération : Attijari Securities West Africa, Rue Gourgas. Tour Immeuble Alpha 2000. 3^e étage - 01 BP 1300 Abidjan 01, Tél : 27 20 21 98 26, Fax : 27 20 21 98 27.

Fait à Abidjan, le 26 juillet 2023

Pour le Directeur Général
du Dépositaire Central/Banque de Règlement
et par Délégation



Le Directeur du Département des Opérations
Guimba SYLLA

AKD

AVIS N° 132-2023 / DC/BR / DG
RECTIFICATIF DE L'AVIS N° 125-2023 /DC/BR /DG

Paiement de dividendes

SICABLE
Exercice 2022

Le Dépositaire Central/Banque de Règlement porte à la connaissance des teneurs de compte-conservateurs que la Société Ivoirienne de Câbles (SICABLE) mettra en paiement via le DC/BR, le 02 août 2023 (date de fermeture des registres), son dividende annuel au titre de l'exercice 2022 pour un montant total net de **198 913 200 FCFA (Cent quatre-vingt-dix-huit millions neuf cent treize mille deux cents FCFA)**, soit un dividende net par action de **69 FCFA**.

Pour toute information complémentaire, les intéressés sont priés de contacter le service financier de cette opération : Hudson & Cie, Av. Lamblin Imm. BIAO : Résidence la Tour 9^e étage - 18 B.P. 2294 Abidjan 18 - Tél : (225) 27 20 31 55 00 - Fax : (225) 27 20 33 22 24.
Email : info@hudson-cie.com

Fait à Abidjan, le 26 juillet 2023

Pour le Directeur Général
du Dépositaire Central/Banque de Règlement
et par Délégation

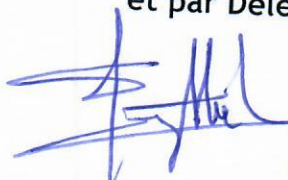

Le Directeur du Département des Opérations
Guimba SYLLA

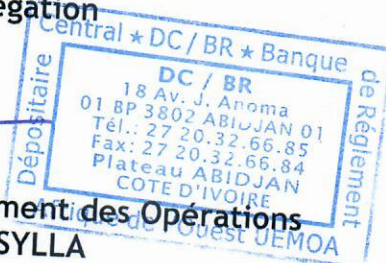



FILTISAC S.A.

S.A. avec Conseil d'Administration au capital de 8 814 837 500 F CFA
R.C.M. N° 01 ABJ-1965-B-4412 – C.C. N° 0105274 J
Siège Social : Km 8, route d'Adzopé – 01 B.P 3962 Abidjan 01

INFORMATION

(Article 848 de l'Acte Uniforme OHADA
relatif aux Sociétés Commerciales et GIE)

Les états financiers publiés le **12 Mai 2023**
(**FRATERNITE MATIN N° 17512**)
conformément à l'article 847, sont identiques
à ceux de l'article 848. Ces documents ont été
certifiés par nos Commissaires aux comptes et
approuvés par l'Assemblée Générale
Ordinaire du 22 Juin 2023.

Pour le Conseil d'Administration
Monsieur Mahmoud RAJAN
Président du Conseil d'Administration

COMMUNIQUE DE PRESSE – NOTATION FINANCIERE

GCR révisé la note d'émetteur de long terme de Servair Abidjan de 'BBB_(WU)' à 'A_(WU)' sur son échelle régionale. La perspective est stable.

Action de notation

Dakar, le 25 Juillet 2023 – GCR ratings (« GCR ») révisé la note d'émetteur de long terme de Servair Abidjan de 'BBB_(WU)' à 'A_(WU)' sur son échelle régionale. En outre, la note d'émetteur de court terme est révisée de 'A3_(WU)' à 'A1_(WU)'. La perspective est stable.

Emetteur	Type de notation	Echelle	Notation	Perspective
Servair Abidjan	Emetteur de long terme	Régionale	A _(WU)	Stable
	Emetteur de court terme	Régionale	A1 _(WU)	--

Résumé des principaux facteurs de notation

La révision de la notation de Servair Abidjan repose sur sa situation financière saine caractérisée par un très bon profil de liquidité et par une solide flexibilité financière en raison d'un niveau de dettes financières durablement soutenable. En outre, l'annonce d'un accord avec le gouvernement ivoirien pour le renouvellement du contrat de concession de service public, qui permet à Servair Abidjan d'opérer sur la plateforme aéroportuaire d'Abidjan, offre une meilleure visibilité quant à la continuité de l'activité de catering aérien de la société, qui représente 77% de ses revenus.

Servair Abidjan, filiale du Groupe Servair, est une entreprise spécialisée dans le catering aérien. Depuis 2014, elle a entrepris une diversification de ses activités en se positionnant dans le domaine de la restauration (segment hors-aérien). La société est le seul concessionnaire des services de catering et de handling sur la plateforme aéroportuaire d'Abidjan. Cependant, GCR constate que cette solide position concurrentielle de la société est affaiblie par la concentration du segment aérien sur un nombre restreint de compagnies aériennes ainsi que par le retard pris par la société dans la mise en œuvre de la stratégie de diversification de ses revenus via un positionnement sur le hors-aérien en raison d'une concurrence agressive et parfois déloyale. En outre, la pratique du double emport par certaines compagnies aériennes limite quelque peu la situation de monopole que confère la concession de service public dont dispose Servair Abidjan. GCR estime toutefois que cette pratique ne devrait pas se généraliser dans les 12 à 18 prochains mois et ne devrait pas avoir un impact sur les revenus de la société, qui ressortent robustes et en hausse après la pandémie de Covid (AF22 : +29% ; AF21 : +47% ; AF20 : -53%). GCR note que Servair Abidjan n'a pas encore réussi à retrouver ses niveaux de revenu d'avant la crise sanitaire de 2020. Cela dit, même si la corrélation étroite entre l'activité de catering et la fréquentation de l'aéroport d'Abidjan soutient les revenus de la société, celle-ci pourrait être préjudiciable en situation de crise en Côte d'Ivoire.

La notation de Servair Abidjan bénéficie d'un ajustement supplémentaire pour tenir compte de l'intégration de la société dans Gategroup, leader mondial du catering aérien. Cette intégration se manifeste par des avantages synergiques et un soutien opérationnel offert par le groupe. GCR note qu'un accord a été conclu avec le gouvernement ivoirien pour le renouvellement du contrat de concession de service public jusqu'en 2029, ce qui garantit la pérennité de l'activité de restauration aérienne de la société en Côte d'Ivoire, qui est son activité principale.

Le profil financier de Servair Abidjan constitue la force majeure de sa notation. La croissance retrouvée de ses revenus après la crise sanitaire de 2020 et l'amélioration de sa structure des coûts lui permettent en 2022 de renouer avec le niveau de marge d'EBITDA d'avant la pandémie de 2020 (AF22 : 18,8% ; AF21 : 13,7% ; AF20 : -16,9% ; AF19 : 17,3% ; AF18 : 20%). GCR prévoit que la marge d'EBITDA de Servair Abidjan restera stable, aux alentours de 19%, au cours des 12 à 18 prochains mois, grâce à la solide structure des coûts de la société et à la forte activité aérienne à l'aéroport d'Abidjan qui soutiennent ses revenus. Dans ce contexte favorable, la marge nette devrait revenir à son niveau d'avant 2020. La reprise effective de l'activité aéroportuaire en 2022 a eu un impact positif sur les indicateurs de flexibilité financière, qui se sont révélés excellents. Grâce à un faible niveau de dettes combiné à une amélioration de l'EBITDA, le ratio dette nette/EBITDA s'établit à -2.4x (AF21 : -2,8x ; AF20 : 2,3x ; AF19 : -1,2x ; AF18 : -0,7x). De plus, le taux de couverture des charges d'intérêt par l'EBITDA atteint 19x en 2022 (AF21 : 13.8x ; AF20 : -12.2x ; AF19 : 78.7x ; AF18 : 186.6x) ce qui est jugé satisfaisant par GCR. La société ne prévoit pas de modifier sa politique d'endettement dans les 12 à 18 prochains mois ce qui devrait soutenir sa solide flexibilité financière. Le profil de liquidité de Servair Abidjan est très solide avec des réserves de liquidité importantes lui permettant d'afficher un taux de couverture des besoins en liquidité à plus de 800% en 2022.

Perspective

La perspective attachée à la notation de Servair Abidjan est stable. La perspective stable reflète l'opinion de GCR selon laquelle Servair Abidjan devrait continuer à tirer profit de sa solide position concurrentielle sur le marché ivoirien du catering aérien afin d'accroître ses revenus et stabiliser ses marges. En outre, la flexibilité financière et la liquidité de la société devrait rester à un niveau satisfaisant.

Déclencheurs d'un changement de notation

Un rehaussement de la notation de Servair Abidjan serait tributaire de : i) l'amélioration des marges du restaurateur soutenues par une maîtrise de ses charges opérationnelles, sachant que les prix facturés aux clients sont peu susceptibles d'ajustement à la hausse ; ii) d'une hausse du trafic aérien sur la plateforme aéroportuaire d'Abidjan qui se traduirait par des revenus haussiers de l'activité de catering aérien ; ou iii) du succès de sa stratégie de diversification dans le segment non-aérien, à même de réduire la concentration de son portefeuille de clients et améliorer la contribution de ce segment aux revenus générés.

Un abaissement de la notation de Servair Abidjan serait la conséquence de : i) d'une contraction de ses marges en raison d'une hausse importante de ses charges opérationnelles ; ii) d'une baisse structurelle de ses revenus en raison d'une baisse du trafic aérien sur la plateforme aéroportuaire d'Abidjan ; ou iii) de l'échec

de la stratégie de diversification dans le segment hors-aérien qui se traduirait par une baisse significative de la contribution de ce segment aux revenus générés.

Contacts analytiques

Analyst principal	Edwige Touré	Analyste
Dakar, SN	EdwigeT@GCRratings.com	+221 33 824 60 14
Analyst support	Oumar Ndiaye	Analyste senior
Dakar, SN	OumarN@GCRratings.com	+221 33 824 60 14
Président du comité	Yohan Assous	Responsable de groupe - Titrisation
Johannesbourg, AS	Yohan@GCRratings.com	+27 11 784 1771

Critères et recherches associés

Critères relatifs au canevas de notation de GCR, Janvier 2022
Critères de notation des entités industrielles et commerciales par GCR, Janvier 2022
Echelles de notation – Symboles – Définitions de GCR, Mai 2023
Scores de risque-pays de GCR, Mai 2023
Scores sectoriels de GCR pour la Zone UEMOA, Juillet 2022

Historique de la notation

Servair Abidjan					
Type de notation	Revue	Echelle	Notation	Perspective	Date
Emetteur de long terme	Initiale	Régionale	BBB+(WU)	Stable	Mai 2016
	Dernière	Régionale	BBB(WU)	Stable	Septembre 2022
Emetteur de court terme	Initiale	Régionale	A2(WU)	--	Mai 2016
	Dernière	Régionale	A3(WU)	--	Septembre 2022

Carte des scores

Facteurs de notation	Score
Environnement opérationnel	7.75
Score de risque-pays	4.50
Score de risque sectoriel	3.25
Profil d'affaires	(2.00)
Position concurrentielle	(2.00)
Gestion et gouvernance	0.00
Profil financier	1.75
Rendements et performance financière	(0.75)
Flux de trésorerie et levier financier	1.50
Liquidité	1.00
Comparaison avec les pairs et facteurs de support	1.00
Revue des pairs	0.00
Facteurs de support externe	1.00
Score de risque total	8.50

Glossaire

Cash-flow	Capacité d'autofinancement d'une entreprise, correspondant au bénéfice après impôt augmenté des amortissements et réserves hors dettes.
Côût	Ce qu'une chose coûte ; son prix de revient.
Dettes	Somme d'argent qu'une personne ou une entreprise doit rembourser, généralement avec des intérêts.
Flexibilité financière	Ensemble des différentes pratiques mises en place par une entreprise, dans le but de réduire l'investissement en capitaux dans les cycles à son strict minimum, sans pour autant entraver son fonctionnement normal.
Liquidité	Mesure de la capacité d'un débiteur à rembourser ses dettes dans l'hypothèse de la poursuite de ses activités.
Marge d'EBITDA	Ratio qui permet d'établir une réflexion sur la viabilité de l'entreprise.
Marge nette	Rapport du résultat net d'une entreprise sur le chiffre d'affaires durant un exercice comptable.
Risque	Possibilité de survenue d'un événement indésirable, la probabilité d'occurrence d'un péril probable ou d'un aléa.

Éléments saillants concernant la notation assignée

GCR affirme que a.) aucune partie du processus de notation n'a été influencée par d'autres activités commerciales de l'agence de notation; b.) les notations sont basées uniquement sur les mérites de l'entité, du titre ou de l'instrument financier noté; et c.) ces notations sont une évaluation indépendante des risques et des mérites de l'entité, du titre ou de l'instrument financier noté.

Les notations ont été communiquées à Servair Abidjan. Les notations ci-dessus ont été sollicitées par, ou au nom de, l'entité notée, et par conséquent, GCR a été rémunéré pour la fourniture de ses services de notation.

Servair Abidjan a participé au processus de notation par le biais de réunions de gestion en face à face, ainsi que par d'autres correspondances écrites. En outre, la qualité des informations reçues a été jugée adéquate. Set a fait l'objet, dans la mesure du possible, d'une vérification indépendante. Les informations reçues de Servair Abidjan et d'autres tiers fiables en vue d'accorder les notations de crédit sont les suivantes :

- Les états financiers et les rapports annuels de Servair Abidjan pour la période 2022
- Les états financiers certifiés sur l'année 2022
- Des présentations écrites sur des éléments de détails 2022
- Des comptes-rendus d'entretiens avec la Direction de l'entité notée en 2023.

Copyright © 2023 détenus par la société à responsabilité limitée Global Credit Rating et/ou par les concédants et par les filiales de celle-ci (collectivement dénommés « GCR »). Tous droits réservés.

LES NOTATIONS DE CRÉDIT ÉMISES PAR GCR SONT L'EXPRESSION DES OPINIONS ACTUELLES DE L'AGENCE SUR LE RISQUE DE CRÉDIT FUTUR CONCERNANT LES ENTITÉS, LEURS ENGAGEMENTS DE CRÉDIT OU LEURS TITRES DE CRÉANCE OU TITRES ANALOGUES, ÉGALEMENT LES DOCUMENTS, PRODUITS, SERVICES ET INFORMATIONS PUBLIÉS PAR GCR (COLLECTIVEMENT DÉNOMMÉS « PUBLICATIONS ») QUI PEUVENT CONTENIR DE TELLES OPINIONS. L'AGENCE DÉFINIT LE RISQUE DE CRÉDIT COMME LE RISQUE ENCOURU EN CAS DE NON-RESPECT ÉVENTUEL PAR UNE ENTITÉ DE SES ENGAGEMENTS FINANCIERS CONTRACTUELS À LEUR ÉCHÉANCE. IL CONVIENT DE CONSULTER LA PUBLICATION CONCERNANT LES ÉCHELLES DE NOTATION, LES SYMBOLES ET LES DÉFINITIONS DE GCR POUR PLUS DE RENSEIGNEMENTS SUR LES TYPES D'OBLIGATIONS FINANCIÈRES CONTRACTUELLES PRISES EN COMPTE LORS DE L'ATTRIBUTION DES NOTATIONS DE CRÉDIT PAR GCR. LES NOTATIONS DE CRÉDIT NE PRENNENT EN CONSIDÉRATION AUCUN AUTRE RISQUE, Y COMPRIS, MAIS SANS QUE CELA SOIT LIMITATIF, LE RISQUE DE FRAUDE, LE RISQUE DE LIQUIDITÉ, LE RISQUE DE MARCHÉ OU LE RISQUE DE VOLATILITÉ DES PRIX. LES NOTATIONS DE CRÉDIT, LES NOTATIONS HORS-CRÉDIT (« ÉVALUATIONS ») ET LES OPINIONS FIGURANT DANS LES PUBLICATIONS DE GCR NE SONT PAS DES CONSTATATIONS DE FAITS ACTUELS OU PASSÉS. LES NOTATIONS DE CRÉDIT, LES ÉVALUATIONS, LES AUTRES OPINIONS ET LES PUBLICATIONS DE L'AGENCE NE SONT PAS ET NE CONTIENNENT PAS DE CONSEILS EN MATIÈRE D'INVESTISSEMENT OU DE FINANCE, ELLES NE COMPORTENT PAS ET NE CONSTITUENT PAS DES RECOMMANDATIONS D'ACHAT, DE VENTE OU DE DÉTENTION DE TITRES PARTICULIERS. LES NOTATIONS DE CRÉDIT, ÉVALUATIONS, AUTRES OPINIONS ET PUBLICATIONS DE GCR NE CONTIENNENT PAS D'OBSERVATIONS SUR LA PERTINENCE D'UN INVESTISSEMENT POUR UN INVESTISSEUR PARTICULIER. GCR ÉMET SES NOTATIONS DE CRÉDIT, SES ÉVALUATIONS AINSI QUE SES AUTRES OPINIONS ET PUBLIE SES OUVRAGES EN ESPÉRANT ET EN CONSIDÉRANT QUE CHAQUE INVESTISSEUR PROCÉDERA, AVEC LE SOIN REQUIS, À SES PROPRES ANALYSE ET ÉVALUATION DE CHAQUE TITRE DONT IL ENVISAGE L'ACHAT, LA DÉTENTION OU LA VENTE.

LES NOTATIONS DE CRÉDIT, ÉVALUATIONS, AUTRES OPINIONS ET PUBLICATIONS DE GCR NE SONT PAS DESTINÉES AUX INVESTISSEURS INDIVIDUELS ET L'UTILISATION PAR CEUX-CI DES NOTATIONS DE CRÉDIT, ÉVALUATIONS, AUTRES OPINIONS ET PUBLICATIONS DE GCR LORS D'UNE PRISE DE DÉCISION EN MATIÈRE D'INVESTISSEMENT SERAIT IMPRUDENTE ET INAPPROPRIÉE. EN CAS DE DOUTE, IL CONVIENT DE CONTACTER VOTRE CONSEILLER FINANCIER OU UN AUTRE PROFESSIONNEL COMPÉTENT.

TOUTES LES INFORMATIONS CONTENUES DANS LE PRÉSENT DOCUMENT SONT PROTÉGÉES PAR LA LOI, Y COMPRIS, MAIS SANS QUE CELA SOIT LIMITATIF, PAR LA LOI SUR LA PROPRIÉTÉ INTELLECTUELLE, ET AUCUNE DESDITES INFORMATIONS NE PEUT ÊTRE COPIÉE OU REPRODUITE AUTREMENT, RECONDITIONNÉE, ENSUITE TRANSMISE, TRANSFÉRÉE, DIFFUSÉE, REDISTRIBUÉE OU REVENDUE, OU CONSERVÉE POUR UNE UTILISATION ULTÉRIEURE À DE TELLES FINS, EN TOUT OU EN PARTIE, SOUS QUELQUE FORME OU DE QUELQUE MANIÈRE QUE CE SOIT, OU PAR QUELQUE MOYEN QUE CE SOIT, PAR QUI QUE CE SOIT, SANS AUTORISATION ÉCRITE PRÉALABLE DE GCR.

LES NOTATIONS DE CRÉDIT, ÉVALUATIONS, AUTRES OPINIONS ET PUBLICATIONS DE GCR NE SONT PAS DESTINÉES À ÊTRE UTILISÉES PAR QUI QUE CE SOIT COMME RÉFÉRENCE, CE TERME-LÀ ÉTANT DÉFINI À DES FINS RÉGLEMENTAIRES, ET NE DOIVENT PAS ÊTRE UTILISÉES DE FAÇON QUI POURRAIT LEUR CONFÉRER LE STATUT DE RÉFÉRENCE.

Toutes les données contenues dans le présent document sont obtenues par GCR à partir de sources d'information considérées par l'agence comme précises et fiables. Cependant, compte tenu d'éventuelles erreurs humaines ou mécaniques ainsi que d'autres aléas, toute information contenue dans le présent document est fournie « EN L'ÉTAT » et sans aucune garantie de quelque type que ce soit. L'agence adopte toutes les mesures nécessaires pour s'assurer du niveau de qualité suffisant des informations qu'elle utilise pour assigner une notation de crédit et du fait que de telles données soient obtenues à partir de sources que GCR considère comme fiables, notamment, le cas échéant, de sources indépendantes. Cependant, GCR n'est pas un cabinet d'audit et ne peut dans tous les cas procéder à une vérification ou à une validation indépendante des données reçues au cours du processus de notation ou lors de la préparation de ses publications.

Dans les limites autorisées par la loi, GCR, ses sociétés liées et les administrateurs, les dirigeants, les employés, les agents, les représentants, les concédants et les fournisseurs de l'agence ou de ses sociétés liées déclinent toute responsabilité envers toute personne physique ou morale à l'égard de tout préjudice ou dommage indirect, spécial, consécutif ou accessoire de quelque nature que ce soit, résultant de ou lié aux informations contenues dans le présent document ou découlant de l'utilisation ou de l'impossibilité d'utiliser de telles informations, même si GCR ou l'un de ses administrateurs, dirigeants, employés, agents, représentants, concédants ou fournisseurs est informé à l'avance de l'éventualité de tels préjudices ou dommages, y compris, mais sans que cela soit limitatif, à l'égard : (a) de tout manque à gagner actuel ou futur ou (b) de tout préjudice ou dommage survenant lorsque l'instrument financier concerné ne fait pas l'objet d'une notation de crédit particulière attribuée par GCR.

Dans les limites autorisées par la loi, GCR, ses sociétés liées et les administrateurs, les dirigeants, les employés, les agents, les représentants, les concédants et les fournisseurs de l'agence ou de ses sociétés liées déclinent toute responsabilité à l'égard de tout préjudice ou dommage subi par toute personne physique ou morale, y compris, mais sans que cela soit limitatif, résultant de tout manque de précaution (cependant, sont exclues la fraude, la faute intentionnelle ou la responsabilité de tout autre type qui, afin de lever toute ambiguïté, ne peut être exclue en vertu de la loi) de la part de, ou dû à tout imprévu sous ou hors de contrôle, de GCR ou de l'un de ses administrateurs, dirigeants, employés, agents, représentants, concédants ou fournisseurs, découlant de ou lié aux informations contenues dans le présent document ou résultant de l'utilisation ou de l'impossibilité d'utiliser de telles informations.

AUCUNE GARANTIE, QU'ELLE SOIT EXPRESSE OU IMPLICITE, QUANT À L'EXACTITUDE, À L'OPPORTUNITÉ, À L'EXHAUSTIVITÉ, À LA QUALITÉ MARCHANDE OU À L'ADÉQUATION À TOUT OBJECTIF PARTICULIER DE TOUTE NOTATION, ÉVALUATION, AUTRE OPINION OU INFORMATION N'EST DONNÉE OU FORMULÉE PAR GCR SOUS QUELQUE FORME OU DE QUELQUE MANIÈRE QUE CE SOIT.

GCR déclare par la présente que la plupart des émetteurs de titres de dette (y compris les obligations émises par les États ou par les entreprises, les débentures, les billets à ordre et les billets de trésorerie) notés par GCR ont, avant l'attribution de toute notation de crédit, accepté de rémunérer l'agence pour la fourniture desdites notations et pour les services rendus par GCR. En outre, l'agence assure le maintien de ses politiques et de ses procédures afin de garantir le caractère indépendant de ses notations de crédit et de ses processus de notation.

20 juillet 2023

CALENDRIER DE PAIEMENT DES DIVIDENDES

ANNEE : 2023

Titres	Montant du dividende net par action en FCFA	Numéro de l'Avis	Date de publication de l'Avis au BOC	Ex-dividende	Date de paiement du dividende
				T-2	T
BOA COTE D'IVOIRE	540	053-2023 BRVMDG	11/04/2023	26/04/2023	28/04/2023
BOA BURKINA FASO	577	054-2023 BRVMDG	11/04/2023	03/05/2023	05/05/2023
SONATEL SENEGAL	1 500	059-2023 BRVMDG	19/04/2023	15/05/2023	17/05/2023
BOA NIGER	613,80	055-2023 BRVMDG	11/04/2023	23/05/2023	25/05/2023
BOA BENIN	627	064-2023 BRVMDG	20/04/2023	23/05/2023	25/05/2023
ECOBANK CI	549	081-2023 BRVMDG	12/05/2023	25/05/2023	30/05/2023
SOCIETE GENERALE CI	1 112,43	077-2023 BRVMDG	05/05/2023	26/05/2023	31/05/2023
BOA SENEGAL	187,5	056-2023 BRVMDG	11/04/2023	30/05/2023	01/06/2023
Ecobank Transnational Incorporated TG	0,6048	092-2023 BRVMDG	24/05/2023	06/06/2023	08/06/2023
ORANGE COTE D'IVOIRE	752,76	101-2023 BRVMDG	31/05/2023	13/06/2023	15/06/2023
ONATEL BF	287,8799	110-2023 BRVMDG	12/06/2023	22/06/2023	26/06/2023
CORIS BANK INTERNATIONAL BF	525	107-2023 BRVMDG	12/06/2023	04/07/2023	06/07/2023
NSIA BANQUE CI	363,6	123-2023 BRVMDG	22/06/2023	05/07/2023	07/07/2023
TOTAL SENEGAL	241,01	122-2023 BRVMDG	21/06/2023	11/07/2023	13/07/2023
SOGB CI	558	132-2023 BRVMDG	03/07/2023	13/07/2023	17/07/2023
PALM CI	1213,632	124-2023 BRVMDG	22/06/2023	17/07/2023	19/07/2023
BERNABE CI	150	139-2023 BRVMDG	10/07/2023	20/07/2023	24/07/2023
SITAB CI	551	145-2023 BRVMDG	13/07/2023	25/07/2023	27/07/2023
CIE CI	157,5	136-2023 BRVMDG	06/07/2023	27/07/2023	31/07/2023
BICI CI	401,40	146-2023 BRVMDG	14/07/2023	27/07/2023	31/07/2023
SICABLE CI	69	152-2023 BRVMDG	19/07/2023	31/07/2023	02/08/2023
NESTLE CI	728,1	148-2023 BRVMDG	17/07/2023	03/08/2023	08/08/2023
SIB CI	495	153-2023 BRVMDG	20/07/2023	09/08/2023	11/08/2023
SERVAIR ABIDJAN CI	92	149-2023 BRVMDG	17/07/2023	29/08/2023	31/08/2023
SMB CI	720	154-2023 BRVMDG	20/07/2023	29/08/2023	31/08/2023

