

BRVM 10	132,47
Variation Jour	-0,49 %
Variation annuelle	1,21 %



BULLETIN OFFICIEL DE LA COTE

N° 90

lundi 10 mai 2021

Site : www.brvm.org

BRVM Composite	152,07
Variation Jour	-1,37 %
Variation annuelle	4,61 %

Evolution des indices

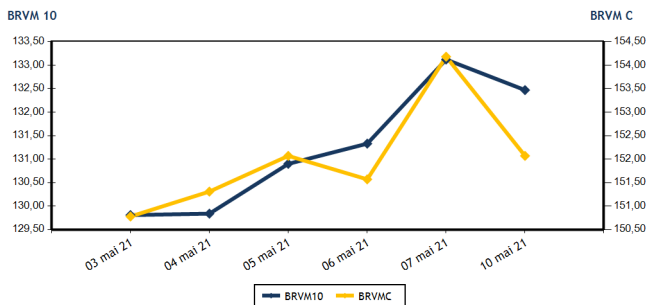

Volumes et valeurs transigés

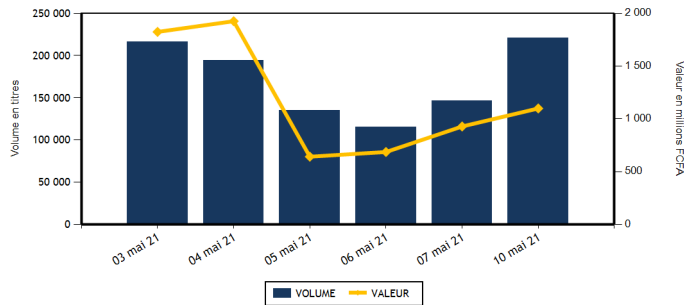

Actions	Niveau	Evol. Jour
Capitalisation boursière (FCFA)(Actions & Droits)	4 576 620 628 631	-1,37 %
Volume échangé (Actions & Droits)	134 661	-8,17 %
Valeur transigée (FCFA) (Actions & Droits)	239 729 730	-74,17 %
Nombre de titres transigés	41	0,00 %
Nombre de titres en hausse	11	-54,17 %
Nombre de titres en baisse	18	157,14 %
Nombre de titres inchangés	12	20,00 %

Obligations	Niveau	Evol. Jour
Capitalisation boursière (FCFA)	6 298 926 997 652	0,00 %
Volume échangé	85 911	
Valeur transigée (FCFA)	859 021 700	
Nombre de titres transigés	2	
Nombre de titres en hausse	0	
Nombre de titres en baisse	0	
Nombre de titres inchangés	2	

PLUS FORTES HAUSSES

Titres	Cours	Evol. Jour	Evol. annuelle
SITAB CI (STBC)	1 595	7,41 %	200,94 %
NESTLE CI (NTLC)	1 555	7,24 %	385,94 %
BERNABE CI (BNBC)	910	7,06 %	51,67 %
AIR LIQUIDE CI (SIVC)	235	6,82 %	27,03 %
CROWN SIEM CI (SEMC)	410	6,49 %	105,00 %

PLUS FORTES BAISES

Titres	Cours	Evol. Jour	Evol. annuelle
ORAGROUP TOGO (ORGT)	3 700	-7,50 %	-10,84 %
PALM CI (PALC)	3 485	-7,44 %	54,89 %
NSIA BANQUE COTE D'IVOIRE (NSBC)	3 885	-7,39 %	-35,25 %
SOGB CI (SOGC)	2 700	-6,90 %	14,89 %
BANK OF AFRICA CI (BOAC)	3 600	-6,25 %	-2,04 %

INDICES SECTORIELS

Base = 100 au 14 juin 1999	Nombre de sociétés	Valeur	Evol. Jour	Evol. annuelle	Volume	Valeur	PER moyen
BRVM - INDUSTRIE	12	55,57	1,46 %	53,30 %	15 713	14 222 965	12,39
BRVM - SERVICES PUBLICS	4	445,15	-0,05 %	8,45 %	9 132	100 784 910	8,58
BRVM - FINANCES	15	57,04	-2,78 %	-4,92 %	47 300	84 519 380	11,03
BRVM - TRANSPORT	2	364,38	0,00 %	-3,78 %	5	7 450	6,03
BRVM - AGRICULTURE	5	120,63	-4,50 %	39,39 %	1 614	3 442 600	7,87
BRVM - DISTRIBUTION	7	217,71	-1,68 %	-3,85 %	12 348	10 533 240	11,26
BRVM - AUTRES SECTEURS	1	666,30	-0,92 %	92,86 %	48 549	26 219 185	3,13
BRVM - PETITES CAPITALISATIONS	-	-	-	-	-	-	-

Indicateurs	1er et 2è Comp.	BRVM PC
PER moyen du marché	9,01	
Taux de rendement moyen du marché	7,54	
Taux de rentabilité moyen du marché	10,73	
Nombre de sociétés cotées	46	
Nombre de lignes obligataires	86	
Volume moyen annuel par séance	171 884,00	
Valeur moyenne annuelle par séance	1 073 375 981,62	

Indicateurs	1er et 2è Comp.	BRVM PC
Ratio moyen de liquidité	0,75	
Ratio moyen de satisfaction	44,25	
Ratio moyen de tendance	5 890,89	
Ratio moyen de couverture	1,70	
Taux de rotation moyen du marché	0,01	
Prime de risque du marché	5,19	
Nombre de SGI participantes	27	

Définitions

Volume moyen annuel par séance = Valeur annuel échangé / nombre de séances
 Valeur moyenne annuelle par séance = Valeur annuelle échangée / nombre de séances
 Ratio moyen de liquidité = Moyenne des ratios de liquidité (Titres échangés / Volume des ordres de vente)
 Ratio moyen de satisfaction = Moyenne des ratios de satisfaction (Titres échangés / Volume des ordres d'achat)
 Ratio moyen de tendance = Moyenne des ratios de tendance (Volume des ordres d'achat / Volume des ordres de vente)
 Ratio moyen de couverture = Moyenne des ratios de couverture (Volume des ordres de vente / Volume des ordres d'achat)

Taux moyen de rotation = moyenne des taux de rotation des actions cotées (volume transigé / capi flottante)
 PER moyen du marché = moyenne des PER des actions cotées ayant un PER positif
 Taux de rendement moyen = moyenne des taux de rendement des actions cotées ayant distribué un dividende
 Taux de rentabilité moyen = moyenne des taux de rentabilité des actions cotées
 Prime de risque du marché = (1 / le PER moyen du marché) - le taux de référence actuel des emprunts d'Etat



MARCHE DES ACTIONS

Symbole	Titre	Cours Précédent	Cours du jour		Variation jour	Séance de cotation		Cours Référence	Variation de l'année précédente	Dernier dividende payé		Rdt. Net	PER
			Ouv.	Clôt.		Volume	Valeur			Montant net	Date		
SECTEUR - INDUSTRIE		55,57	points	↑	1,46 %								
CABC	SICABLE CI	1 250	1 245	1 250	0,00 %	3 679	4 597 080	1 250	23,76 %	75,00	29-juil.-20	6,00 %	6,34
FTSC	FILTISAC CI	1 795	1 715	1 720	-4,18 %	175	304 070	1 720	6,83 %	125,00	6-août-20	7,27 %	6,83
NEIC	NEI-CEDA CI	315	320	320	1,59 %	635	203 200	320	39,13 %	9,00	28-juin-01		6,95
NTLC	NESTLE CI	1 450	1 555	1 555	7,24 %	308	478 940	1 555	385,94 %	31,50	12-août-11		1,64
SEMC	CROWN SIEM CI	385	410	410	6,49 %	5 030	2 062 300	410	105,00 %	16,92	29-sept.-17		14,96
SIVC	AIR LIQUIDE CI	220	235	235	6,82 %	104	24 440	235	27,03 %	63,00	29-sept.-17		
SLBC	SOLIBRA CI	70 960	70 960	70 960	0,00 %	2	141 920	70 960	39,41 %	1 368,00	6-juin-19		6,67
SMBC	SMB CI	6 320	6 400	6 400	1,27 %	28	179 200	6 400	107,79 %	450,00	30-août-19		5,31
STBC	SITAB CI	1 485	1 595	1 595	7,41 %	267	425 865	1 595	200,94 %	206,20	19-juin-17		3,35
TTRC	TRITURAF CI-Ste en Liquidation	490	SP	SP	0,00 %			490	0,00 %	1 440,00	19-juil.-02		
UNLC	UNILEVER CI	4 390	NC	NC	0,00 %			4 390	5,40 %	1 233,00	9-juil.-12		
UNXC	UNIWAX CI	1 050	1 050	1 060	0,95 %	5 485	5 805 950	1 060	6,00 %	181,80	11-juil.-19		59,48
TOTAL						15 713	14 222 965						12,39
SECTEUR - SERVICES PUBLICS		445,15	points	↓	-0,05 %								
CIEC	CIE CI	1 500	1 500	1 500	0,00 %	714	1 071 000	1 500	0,00 %	104,98	5-août-20	7,00 %	12,85
ONTBF	ONATEL BF	3 425	3 405	3 410	-0,44 %	1 903	6 497 025	3 410	19,02 %	387,17	10-juin-20	11,35 %	7,47
SDCC	SODE CI	3 300	3 250	3 250	-1,52 %	113	367 250	3 250	8,70 %	292,50	25-sept.-20	9,00 %	6,79
SNTS	SONATEL SN	14 500	14 500	14 505	0,03 %	6 402	92 849 635	14 505	7,44 %	1 225,00	20-mai-20	8,45 %	7,21
TOTAL						9 132	100 784 910						8,58
SECTEUR - FINANCES		57,04	points	↓	-2,78 %								
BICC	BICI CI	5 425	5 390	5 255	-3,13 %	155	823 675	5 255	-21,33 %	182,90	17-juil.-19		18,75
BOAB	BANK OF AFRICA BN	4 100	4 030	4 100	0,00 %	477	1 949 985	4 100	10,96 %	436,00	15-mai-20	10,63 %	6,25
BOABF	BANK OF AFRICA BF	3 745	3 790	3 745	0,00 %	91	341 865	3 745	-0,13 %	370,00	3-mai-21	9,88 %	4,68
BOAC	BANK OF AFRICA CI	3 840	3 600	3 600	-6,25 %	150	540 000	3 600	-2,04 %	315,00	12-mai-21	8,75 %	5,06
BOAM	BANK OF AFRICA ML	1 400	1 420	1 350	-3,57 %	265	364 085	1 350	20,00 %	271,00	15-mai-19		39,47
BOAN	BANK OF AFRICA NG	3 690	3 500	3 500	-5,15 %	2 222	7 780 850	3 500	0,00 %	429,66	6-mai-21	12,28 %	6,13
BOAS	BANK OF AFRICA SENEGAL	1 615	1 615	1 600	-0,93 %	24 061	38 502 210	1 600	7,02 %	161,00	19-juin-20	10,06 %	5,01
CBIBF	CORIS BANK INTERNATIONAL	8 400	8 290	8 290	-1,31 %	80	663 200	8 290	2,35 %	420,00	8-juil.-20	5,07 %	7,72
ECOC	ECOBANK COTE D'IVOIRE	3 450	3 445	3 300	-4,35 %	194	666 240	3 300	-15,28 %	294,30	6-mai-21	8,92 %	6,05
ETIT	ECOBANK TRANS. INCORP. TG	13	13	13	0,00 %	9 915	128 895	13	0,00 %	1,21	28-avr.-17		4,35
NSBC	NSIA BANQUE COTE D'IVOIRE	4 195	4 000	3 885	-7,39 %	3 840	14 952 325	3 885	-35,25 %	77,69	27-juil.-20	2,00 %	13,34
ORGT	ORAGROUP TOGO	4 000	3 700	3 700	-7,50 %	2 067	7 647 900	3 700	-10,84 %	59,52	17-juil.-20	1,61 %	27,21
SAFC	SAFCA CI	265	280	280	5,66 %	1 010	282 800	280	0,00 %	23,04	29-juil.-11		
SGBC	SOCIETE GENERALE COTE D'IVOIRE	8 000	8 000	8 000	0,00 %	205	1 640 000	8 000	-1,17 %	273,00	29-juil.-20	3,41 %	5,14
SIBC	SOCIETE IVOIRIENNE DE BANQUE	3 245	3 200	3 200	-1,39 %	2 568	8 235 350	3 200	18,52 %	270,00	19-juin-20	8,44 %	5,29
TOTAL						47 300	84 519 380						11,03
SECTEUR - TRANSPORT		364,38	points	→	0,00 %								
SDSC	BOLLORE	1 490	1 490	1 490	0,00 %	5	7 450	1 490	-3,87 %	100,00	18-déc.-20	6,71 %	6,03
SVOC	MOVIS CI	2 395	SP	SP	0,00 %			2 395	0,00 %	270,00	5-juil.-99		

TOTAL

5

7 450

6,03

MARCHE DES ACTIONS

Symbole	Titre	Cours Précédent	Cours du jour		Variation jour	Séance de cotation		Cours Référence	Variation de l'année précédente	Dernier dividende payé		Rdt. Net	PER
			Ouv.	Clôt.		Volume	Valeur			Montant net	Date		
SECTEUR - AGRICULTURE		120,63	points		↓	-4,50 %							
PALC	PALM CI	3 765	3 485	3 485	-7,44 %	516	1 798 260	3 485	54,89 %	253,47	24-sept.-18		15,30
SCRC	SUCRIVOIRE	750	745	750	0,00 %	587	430 840	750	50,00 %	72,00	28-sept.-18		8,22
SICC	SICOR CI	1 140	NC	NC	0,00 %			1 140	-7,32 %	1 919,00	25-sept.-00		0,69
SOGC	SOGB CI	2 900	2 700	2 700	-6,90 %	201	542 700	2 700	14,89 %	126,00	15-juil.-20	4,67 %	7,62
SPHC	SAPH CI	2 200	2 160	2 200	0,00 %	310	670 800	2 200	57,14 %	78,00	27-sept.-18		7,53
TOTAL						1 614	3 442 600						7,87
SECTEUR - DISTRIBUTION		217,71	points		↓	-1,68 %							
ABJC	SERVAIR ABIDJAN CI	955	890	940	-1,57 %	4 069	3 856 180	940	-24,19 %	164,96	30-sept.-19		
BNBC	BERNABE CI	850	900	910	7,06 %	640	580 500	910	51,67 %	45,00	19-juil.-19		9,02
CFAC	CFAO MOTORS CI	440	435	440	0,00 %	291	127 020	440	22,22 %	26,07	25-août-20	5,93 %	15,18
PRSC	TRACTAFRIC MOTORS CI	2 310	NC	NC	0,00 %			2 310	5,24 %	159,30	1-sept.-20	6,90 %	12,69
SHEC	VIVO ENERGY CI	580	580	580	0,00 %	5 336	3 119 085	580	-3,33 %	63,90	26-nov.-20	11,02 %	
TTLC	TOTAL CI	1 485	1 485	1 400	-5,72 %	611	888 210	1 400	-11,95 %	113,51	25-sept.-20	8,11 %	11,53
TTLS	TOTAL SN	1 400	1 400	1 405	0,36 %	1 401	1 962 245	1 405	-21,94 %	105,30	22-déc.-20	7,49 %	7,86
TOTAL						12 348	10 533 240						11,26
AUTRES SECTEURS		666,30	points		↓	-0,92 %							
STAC	SETAO CI	545	545	540	-0,92 %	48 549	26 219 185	540	92,86 %				3,13
TOTAL						48 549	26 219 185						3,13
TOTAL - Marché des actions						134 661	239 729 730						

MARCHE DES DROITS

Symbole	Titre	Cours Précédent	Cours du jour		Variation jour	Séance de cotation		Cours Référence	Variation depuis l'origine	Parité	Periode de négociation	
			Ouv.	Clôt.		Volume	Valeur				Début	fin
TOTAL												
TOTAL - Marché des droits												

TROISIEME COMPARTIMENT - BRVM PETITES CAPITALISATIONS

Symbole	Titre	Cours Précédent	Cours du jour		Variation jour	Séance de cotation		Cours Référence	Variation depuis l'origine
			Ouv.	Clôt.		Volume	Valeur		
TOTAL									
TOTAL - 3ème Compartiment - BRVM PC									

Légende:
 (#) Fractionnement du titre - Valeur théorique
 Cours du jour: Ouv.: Ouverture Clôt.: Clôture Moy.: Moyen
 Mentions : NC: Non Coté Ex-c: Ex-coupon Ex-d: Ex-droit SP: Suspendu Val-T: Valeur Théorique
 PER = Cours / BNPA selon les données disponibles Rdt. Net: Rendement net (DNPA / Cours)
 Comp.: 1 - Premier Compartiment 2 - Second Compartiment 3 - Compartiment de croissance
 Ratio de liquidité = Titres échangés / Volume des ordres de vente
 : Progression de l'indice sectoriel : Stabilité de l'indice sectoriel : Recul de l'indice sectorie

MARCHE DES OBLIGATIONS

Symbole	Titre	Valeur nominale	Cours Précédent	Cours du jour	Cours Référence	Séance de cotation Volume Valeur	Coupon couru	Coupon d'intérêt Période Montant net	Eché.	Type Amort
OBLIGATIONS D'ETAT										
EOM.01	ETAT DU MALI 6.20% 2016-2023	4 999	4 999	NC	4 999		298,90	A 309,94	23-mai-21	ACD
EOM.02	Etat du Mali 6.50% 2017-2024	6 000	6 000	NC	6 000		21,37	A 390,00	20-avr.-22	AC
EOM.03	ETAT DU MALI 6,50 % 2018-2025	10 000	10 000	NC	10 000		386,44	A 650,00	5-oct.-21	AC
EOM.04	ETAT DU MALI 6,50% 2019-2027	10 000	10 000	NC	10 000		537,81	A 650,00	12-juil.-21	AC
EOM.05	ETAT DU MALI 6,50% 2020-2028	10 000	10 000	NC	10 000		78,36	A 650,00	27-mars-22	ACD
EOM.06	ETAT DU MALI 6,50% 2020-2027	10 000	10 500	NC	10 500		286,71	A 650,00	30-nov.-21	AC
EOS.05	ETAT SENEGAL 6.50% 2013-2023	10 000	10 000	NC	10 000		181,35	S 325,00	29-juil.-21	ACD
EOS.06	ETAT SENEGAL 6.50% 2014-2021	2 000	2 060	NC	2 060		58,90	S 65,00	27-mai-21	ACD
EOS.07	ETAT SENEGAL 6.30% 2015-2025	10 000	10 000	NC	10 000		286,52	S 312,41	25-mai-21	ACD
TPBF.010	TPBF 6,50% 2020 - 2028	10 000	10 000	NC	10 000		90,08	S 325,00	20-sept.-21	ACD
TPBF.011	TPBF 6,50 % 2020-2028	10 000	10 000	NC	10 000		217,27	S 325,00	9-juil.-21	ACD
TPBF.04	TPBF 6.50% 2017-2027	10 000	9 999	NC	9 999		176,30	S 322,33	31-juil.-21	ACD
TPBF.05	TPBF 6,50% 2017-2024	10 000	10 300	NC	10 300		235,71	S 325,00	29-juin-21	ACD
TPBF.06	TPBF 6.50% 2018-2025	10 000	10 500	NC	10 500		277,05	S 323,22	5-juin-21	ACD
TPBF.07	TPBF 6,50% 2018- 2025	10 000	10 000	NC	10 000		316,02	S 325,00	15-mai-21	AC
TPBF.08	TPBF 6,50% 2019-2027	10 000	10 000	NC	10 000		7,12	S 327,67	6-nov.-21	ACD
TPBF.09	TPBF 6,50% 2019 - 2027	10 000	10 300	NC	10 300		56,83	S 325,00	8-oct.-21	ACD
TPBJ.01	TPBJ 6.50% 2017-2027	10 000	10 300	NC	10 300		58,77	A 650,00	7-avr.-22	ACD
TPBJ.02	TPBJ 6.50% 2018-2025	10 000	10 300	NC	10 300		290,88	S 325,00	29-mai-21	ACD
TPBJ.03	TPBJ 6,50% 2020-2028	10 000	9 990	NC	9 990		459,45	A 650,00	25-août-21	AC
TPCI.016	TPCI 6.55% 2014-2022	10 000	9 800	NC	9 800		637,05	A 655,00	20-mai-21	ACD
TPCI.017	TPCI 3% 2014-2024	10 000	10 000	NC	10 000		117,03	S 150,00	19-juin-21	ACD
TPCI.018	TPCI 5.85% 2014-2021	10 000	10 000	NC	10 000		228,21	S 292,50	19-juin-21	ACD
TPCI.019	TPCI 5.99% 2015-2025	10 000	10 000	NC	10 000		592,44	A 599,00	14-mai-21	ACD
TPCI.020	TPCI 5.85% 2015-2022	10 000	9 800	NC	9 800		55,94	S 292,50	5-oct.-21	ACD
TPCI.021	TPCI 6% 2016-2028	10 000	9 999	NC	9 999		52,60	A 600,00	8-avr.-22	ACD
TPCI.022	TPCI 5.90% 2016 - 2026	10 000	10 000	NC	10 000		531,81	A 590,00	15-juin-21	ACD
TPCI.023	TPCI 5.90% 2016-2026	10 000	10 000	NC	10 000		281,26	A 590,00	17-nov.-21	ACD
TPCI.024	TPCI 6.25% 2017-2029	10 000	10 500	NC	10 500		68,31	S 312,50	30-sept.-21	ACD
TPCI.025	TPCI 5,95% 2017-2024 A	10 000	10 000	NC	10 000		26,01	S 297,50	24-oct.-21	ACD
TPCI.026	TPCI 5,95% 2017-2024 B	10 000	9 950	NC	9 950		297,50	S 297,50	10-mai-21	ACD
TPCI.027	TPCI 6% 2017-2025	10 000	10 000	NC	10 000		217,58	S 300,00	29-juin-21	ACD
TPCI.028	TPCI 6% 2018 - 2026	10 000	10 300	NC	10 300		461,92	A 600,00	2-août-21	ACD
TPCI.029	TPCI 6% 2018-2026	10 000	10 300	NC	10 300		333,70	A 600,00	19-oct.-21	ACD
TPCI.030	TPCI 5,95% 2018-2025	10 000	10 000	NC	10 000		241,26	S 296,68	13-juin-21	ACD
TPCI.031	TPCI 5,75% 2019 - 2026	10 000	10 000	NC	10 000		510,41	A 575,00	20-juin-21	ACD
TPCI.032	TPCI 2,23% 2019-2026	10 000		NC			0,00	A 0,00	20-juin-21	ACD
TPCI.033	TPCI 5.75% 2019-2026	10 000	9 850	NC	9 850		80,34	A 575,00	20-mars-22	ACD
TPCI.034	TPCI 6% 2019-2029	10 000	10 000	NC	10 000		83,84	A 600,00	20-mars-22	ACD
TPCI.035	TPCI 5,75% 2019 -2026	10 000	10 200	NC	10 200		477,33	A 575,00	11-juil.-21	ACD
TPCI.036	TPCI 5,75% 2019- 2026	10 000	10 000	NC	10 000		412,74	A 575,00	21-août-21	ACD
TPCI.037	TPCI 5,80% 2019-2026	10 000	9 900	9 900	9 900	904 8 949 600	249,48	A 580,00	4-déc.-21	ACD
TPCI.038	TPCI 5,75% 2019-2026	10 000	9 850	NC	9 850		247,33	A 575,00	4-déc.-21	ACD
TPCI.039	TPCI 5,75% 2019 - 2026	10 000	10 500	NC	10 500		322,95	A 575,00	17-oct.-21	ACD
TPCI.040	TPCI 5,75% 2019-2026	10 000	10 000	NC	10 000		189,04	A 575,00	10-janv.-22	ACD
TPCI.041	TPCI 5,80% 2020-2027	10 000	10 700	NC	10 700		112,82	A 580,00	28-févr.-22	ACD
TPCI.042	TPCI 5,90% 2020-2030	10 000	10 300	NC	10 300		114,77	A 590,00	28-févr.-22	ACD
TPCI.043	TPCI 5,90% 2020 - 2030	10 000	10 500	NC	10 500		27,48	A 590,00	23-avr.-22	ACD
TPCI.044	TPCI 5,80% 2020 - 2027	10 000	10 000	NC	10 000		27,01	A 580,00	23-avr.-22	ACD
TPCI.045	TPCI 5,80% 2020-2027	10 000	10 000	NC	10 000		521,21	A 580,00	16-juin-21	ACD
TPCI.046	TPCI 5,90% 2020-2030	10 000	10 300	NC	10 300		530,19	A 590,00	16-juin-21	ACD
TPCI.047	TPCI 5,80% 2020-2027	10 000	10 000	NC	10 000		521,21	A 580,00	16-juin-21	ACD
TPCI.048	TPCI 5,80% 2020- 2027	10 000	10 000	NC	10 000		452,88	A 580,00	29-juil.-21	ACD
TPCI.049	TPCI 5,90% 2020- 2030	10 000	10 085	NC	10 085		460,68	A 590,00	29-juil.-21	ACD
TPCI.050	TPCI 5,90% 2020-2030	10 000	10 000	NC	10 000		412,19	A 590,00	28-août-21	ACD
TPCI.051	TPCI 5,80% 2020-2027	10 000	10 000	NC	10 000		349,59	A 580,00	2-oct.-21	ACD
TPCI.052	TPCI 5,90% 2020-2030	10 000	10 300	NC	10 300		355,62	A 590,00	2-oct.-21	ACD
TPCI.053	TPCI 5,80% 2020-2027	10 000	10 000	NC	10 000		308,27	A 580,00	28-oct.-21	ACD
TPCI.054	TPCI 5,90% 2020-2030	10 000	10 000	NC	10 000		313,59	A 590,00	28-oct.-21	ACD
TPCI.055	TPCI 5,80% 2020-2027	10 000	10 000	NC	10 000		217,70	A 580,00	24-déc.-21	ACD

lundi 10 mai 2021

TPCI.O56	TPCI 5,90% 2020-2030	10 000	10 000	NC	10 000	221,45	A	590,00	24-déc.-21	ACD
TPCI.O57	TPCI 5,80% 2020-2027	10 000	10 000	NC	10 000	271,73	A	580,00	20-nov.-21	ACD
TPNE.O1	TRESOR PUBLIC DU NIGER 6,50% 2019-2026	10 000	10 500	NC	10 500	76,58	A	650,00	28-mars-22	ACD
TPNE.O2	TRESOR PUBLIC DU NIGER 6,50% 2019 - 2026	10 000	10 700	NC	10 700	502,19	A	650,00	1-août-21	ACD
TPNE.O3	TRESOR PUBLIC DU NIGER 6,5% 2020-2027	10 000	10 400	NC	10 400	503,97	A	650,00	31-juil.-21	ACD
TOTAL					904	8 949 600				

OBLIGATIONS REGIONALES

BIDC.O4	BIDC-EBID 6.10% 2017-2027	8 750	8 750	NC	8 750	479,64	A	533,75	16-juin-21	ACD
BIDC.O5	BIDC-EBID 6,40% 2019-2026	10 000	10 500	NC	10 500	208,62	S	320,00	12-juil.-21	ACD
BOAD.O12	BOAD 5.95% 2014-2021	10 000	10 000	NC	10 000	220,07	A	595,00	26-déc.-21	ACD
CRRH.O1	CRRH-UEMOA 6.10% 2012-2022	10 000	9 925	NC	9 925	144,92	S	305,00	13-août-21	AC
CRRH.O2	CRRH-UEMOA 6.10% 2012-2024	10 000	10 000	NC	10 000	190,41	S	305,00	17-juil.-21	AC
CRRH.O3	CRRH-UEMOA 6% 2013-2023	10 000	10 000	NC	10 000	22,95	S	300,00	26-oct.-21	AC
CRRH.O4	CRRH-UEMOA 6% 2014-2024	10 000	9 975	NC	9 975	215,93	S	300,00	30-juin-21	AC
CRRH.O5	CRRH-UEMOA 5.85% 2015-2025	10 000	10 000	NC	10 000	201,95	S	290,10	4-juil.-21	AC
CRRH.O6	CRRH-UEMOA 5.85% 2016-2026	10 000	10 000	NC	10 000	205,23	S	292,50	3-juil.-21	ACD
CRRH.O7	CRRH-UEMOA 5.95% 2017-2029	7 500	7 499	NC	7 499.25	214,50	S	223,13	17-mai-21	AC
CRRH.O8	CRRH-UEMOA 5.95% 2018-2030	8 333	8 313	NC	8 313.33	190,71	S	247,92	21-juin-21	AC
CRRH.O9	CRRH-UEMOA 6.05% 2018-2033	8 667	8 667	NC	8 667	201,67	S	262,17	21-juin-21	AC
TOTAL					0	0				

OBLIGATIONS PIVEES

BHSN.O1	DIASPORA BONDS BHS 6,25% 2019-	10 000	9 975	NC	9 975	208,89	S	315,07	10-juil.-21	ACD
FNSBC.O1	FCTC NSIA BANQUE 7 % 2020-2025	8 889	8 889	NC	8 888.89	91,13	T	152,44	16-juin-21	ACD
PADS.O3	PAD 6,60% 2020-2027	10 000	10 000	NC	10 000	37,87	S	330,00	19-oct.-21	ACD
SIFC.O1	SIFCA 6.90% 2013-2021	10 000	10 000	NC	10 000	509,47	A	676,20	8-août-21	ACD
SNLC.O1	SENELEC 6,50% 2018-2025	8 000	8 240	NC	8 240	62,17	S	260,00	27-sept.-21	AC
SNTS.O2	SONATEL 6,50% 2020-2027	10 000	10 000	NC	10 000	190,83	S	302,99	16-juil.-21	ACD
TOTAL					0	0				

SUKUK ET TITRES ASSIMILES

SUKCI.S2	SUKUK CI 5.75% 2016-2023	10 000	10 300	10 300	10 300	85 007	850 072 100	102,22	S	293,89	7-sept.-21	ACD
SUKSN.S2	SUKUK SN 6% 2016-2026	10 000	10 400	NC	10 400			173,33	S	301,67	26-juil.-21	ACD
SUKTG.S1	SUKUK TG 6.5% 2016-2026	10 000	10 300	NC	10 300			168,47	S	371,86	17-août-21	ACD
TOTAL						85 007	850 072 100					
TOTAL - Marché des obligations						85 911	859 021 700					

Légende :
 (##) (*) Ex-Coupon couru (##)Cours de référence amorti / Coupon couru Ex-c (#)Ex-marge de profits
 Cours du jour: Ouv.: Ouverture Clôt.: Clôture Moy.: Moyen
 Type Amort: Type d'Amortissement IF: In Fine AC: Amortissement Constant AD: Amortissement Dégressif ACD: Amortissement Constant Différé
 Période: Périodicité de paiement des coupons A: Annuelle S: Semestrielle T: Trimestrielle
 Eché.: Échéance de paiement des intérêts
 Mentions: NC: Non Coté Ex-c: Ex-coupon ou Ex-droit SP: Suspendu

INFORMATIONS

OPERATIONS EN COURS

Emetteur	Opération
TPCI	Première cotation - TPCI 5,80 % 2021-2028 et TPCI 5,90 % 2021-2031 - Première cotation le 20 mai 2021
TPBF	Première cotation - TPBF 6,50 % 2021-2031 - Première cotation le 20 mai 2021
SONATEL	Païement de dividendes de 1 225 FCFA net par action, le 17/05/2021
BANK OF AFRICA SN	Païement de dividendes de 161,01 FCFA net par action, le 01/06/2021
BANK OF AFRICA CI	Païement de dividendes de 315 FCFA net par action, le 12/05/2021
BANK OF AFRICA BN	Païement de dividendes de 436 FCFA net par action, le 20/05/2021

AVIS

Entité	N°	Nature	Objet
BRVM	070-2021	Païement Intérêts et remboursement	Païement des intérêts semestriels et remboursement partiel du capital - TPBF 6,50 % 2018-2025

COMMUNIQUES

Emetteur	N°	Nature	Objet
BIDC	20210510-3	Communiqué de presse	Press release - BIDC
BIDC	20210510-2	Communiqué de presse	Communiqué de presse - BIDC
PAD	20210510-1	Notation Financière	Notation financière - Emission obligataitre - Port Autonome de Dakar
PAD	20210510	Notation Financière	Notation financière - Port Autonome de Dakar

QUANTITES RESIDUELLES

MARCHE DES ACTIONS

Symbole	Titre	Quantité résiduelle à l'achat	Cours Achat / Vente		Quantité résiduelle à la vente	Cours de Référence
ABJC	SERVAIR ABIDJAN CI	200	890	/ 940	26	940
BICC	BICI CI	35	5,255	/ 5,400	50	5 255
BNBC	BERNABE CI	2 930	Marché	/		910
BOAB	BANK OF AFRICA BN	20	4,105	/ 4,190	150	4 100
BOABF	BANK OF AFRICA BF	3 000	3,550	/ 3,700	100	3 745
BOAC	BANK OF AFRICA CI	75	3,300	/ 3,600	179	3 600
BOAM	BANK OF AFRICA ML	235	1,310	/ 1,350	67	1 350
BOAN	BANK OF AFRICA NG	1 503	3,500	/ 3,590	3	3 500
BOAS	BANK OF AFRICA SENEGAL	5 000	1,590	/ 1,600	40	1 600
CABC	SICABLE CI	10	1,175	/ 1,250	4 435	1 250
CBIBF	CORIS BANK INTERNATIONAL	10	7,795	/ 8,290	15	8 290
CFAC	CFAO MOTORS CI	1 827	435	/ 440	1 763	440
CIEC	CIE CI	285	1,480	/ 1,500	140	1 500
ECOC	ECOBANK COTE D'IVOIRE	40	3,205	/ 3,290	36	3 300
ETIT	ECOBANK TRANS. INCORP. TG		/	Marché	13 485 108	13
FTSC	FILTISAC CI	41	1,720	/ 1,790	5	1 720
NEIC	NEI-CEDA CI	98	Marché	/		320
NSBC	NSIA BANQUE COTE D'IVOIRE		/	Marché	1 456	3 885
N TLC	NESTLE CI	41 692	Marché	/		1 555
ONTBF	ONATEL BF	61	3,410	/ 3,450	165	3 410
ORGT	ORAGROUP TOGO	8 010	3,700	/ 3,900	3 083	3 700
PALC	PALM CI		/	Marché	1 064	3 485
PRSC	TRACTAFRIC MOTORS CI	100	2,310	/ 2,480	1	2 310
SAFC	SAFCA CI	1 240	Marché	/		280
SCRC	SUCRIVOIRE	771	710	/ 750	2 851	750
SDCC	SODE CI	5	3,150	/ 3,250	187	3 250
SDSC	BOLLORE	69	1,445	/ 1,490	147	1 490
SEMC	CROWN SIEM CI	190	Marché	/		410
SGBC	SOCIETE GENERALE COTE D'IVOIRE	1 836	8,000	/ 8,250	50	8 000
SHEC	VIVO ENERGY CI	927	580	/ 590	32 667	580
SIBC	SOCIETE IVOIRIENNE DE BANQUE	825	3,200	/ 3,250	44	3 200
SICC	SICOR CI	200	1,200	/		1 140
SIVC	AIR LIQUIDE CI	2 168	Marché	/		235
SLBC	SOLIBRA CI	1	66,000	/ 70,960	2	70 960
SMBC	SMB CI	5	6,325	/ 6,400	161	6 400
SNTS	SONATEL SN	102	14,500	/ 14,550	10	14 505
SOGC	SOGB CI	150	2,715	/ 2,900	1 137	2 700
SPHC	SAPH CI	100	2,055	/ 2,300	110	2 200
STAC	SETAO CI	100	540	/ 545	892	540
STBC	SITAB CI	40 541	Marché	/		1 595
SVOC	MOVIS CI		/			2 395
TTLC	TOTAL CI	135	1,405	/ 1,470	80	1 400
TTLS	TOTAL SN	80	1,405	/ 1,445	659	1 405
TTRC	TRITURAF CI-Ste en Liquidation		/			490
UNLC	UNILEVER CI		/	4,390	25	4 390
UNXC	UNIWAX CI	100	1,065	/ 1,095	20	1 060

QUANTITES RESIDUELLES

MARCHE DES DROITS

Symbole	Titre	Quantité résiduelle à l'achat	Cours Achat / Vente	Quantité résiduelle à la vente	Cours de Référence
---------	-------	-------------------------------	---------------------	--------------------------------	--------------------

TROISIEME COMPARTIMENT - BRVM PETITES CAPITALISATIONS

Symbole	Titre	Quantité résiduelle à l'achat	Cours Achat / Vente	Quantité résiduelle à la vente	Cours de Référence
---------	-------	-------------------------------	---------------------	--------------------------------	--------------------

QUANTITES RESIDUELLES
MARCHE DES OBLIGATIONS

Symbole	Titre	Quantité résiduelle à l'achat	Cours Achat / Vente	Quantité résiduelle à la vente	Cours de Référence
BHSN.01	DIASPORA BONDS BHS 6,25% 2019-		/ 9,975	159	9 975
FNSBC.01	FCTC NSIA BANQUE 7 % 2020-2025		/		8 889
PADS.03	PAD 6,60% 2020-2027		/		10 000
SIFC.01	SIFCA 6.90% 2013-2021		/		10 000
SNLC.01	SENELEC 6,50% 2018-2025		/		8 240
SNTS.02	SONATEL 6,50% 2020-2027		/		10 000
EOM.01	ETAT DU MALI 6.20% 2016-2023		/		4 999
EOM.02	Etat du Mali 6.50% 2017-2024		/		6 000
EOM.03	ETAT DU MALI 6,50 % 2018-2025		/ 10,000	10	10 000
EOM.04	ETAT DU MALI 6,50% 2019-2027		/		10 000
EOM.05	ETAT DU MALI 6,50% 2020-2028		/		10 000
EOM.06	ETAT DU MALI 6,50% 2020-2027		/		10 500
TPCI.056	TPCI 5,90% 2020-2030		/		10 000
TPCI.057	TPCI 5,80% 2020-2027		/		10 000
TPNE.01	TRESOR PUBLIC DU NIGER 6,50% 2019-2026		/		10 500
TPNE.02	TRESOR PUBLIC DU NIGER 6,50% 2019 - 2026		/ 10,000	18	10 700
TPNE.03	TRESOR PUBLIC DU NIGER 6,5% 2020-2027		/		10 400
TPCI.050	TPCI 5,90% 2020-2030		/		10 000
TPCI.051	TPCI 5,80% 2020-2027		/		10 000
TPCI.052	TPCI 5,90% 2020-2030		/		10 300
TPCI.053	TPCI 5,80% 2020-2027		/		10 000
TPCI.054	TPCI 5,90% 2020-2030		/		10 000
TPCI.055	TPCI 5,80% 2020-2027		/ 10,000	30 000	10 000
TPCI.044	TPCI 5,80% 2020 - 2027		/		10 000
TPCI.045	TPCI 5,80% 2020-2027		/		10 000
TPCI.046	TPCI 5,90% 2020-2030		/		10 300
TPCI.047	TPCI 5,80% 2020-2027		/		10 000
TPCI.048	TPCI 5,80% 2020- 2027		/ 10,000	37	10 000
TPCI.049	TPCI 5,90% 2020- 2030		/		10 085
TPCI.038	TPCI 5,75% 2019-2026		/ 10,000	7	9 850
TPCI.039	TPCI 5,75% 2019 - 2026		/		10 500
TPCI.040	TPCI 5,75% 2019-2026		/		10 000
TPCI.041	TPCI 5,80% 2020-2027		/		10 700
TPCI.042	TPCI 5,90% 2020-2030		/		10 300
TPCI.043	TPCI 5,90% 2020 - 2030		/ 10,000	11	10 500
TPCI.032	TPCI 2,23% 2019-2026		/		10 000
TPCI.033	TPCI 5.75% 2019-2026		/		9 850
TPCI.034	TPCI 6% 2019-2029		/		10 000
TPCI.035	TPCI 5,75% 2019 -2026		/ 10,200	2	10 200
TPCI.036	TPCI 5,75% 2019- 2026		/		10 000
TPCI.037	TPCI 5,80% 2019-2026		/ 9,900	6 622	9 900
TPCI.026	TPCI 5,95% 2017-2024 B		/		9 950
TPCI.027	TPCI 6% 2017-2025		/		10 000
TPCI.028	TPCI 6% 2018 - 2026		/ 10,000	222	10 300
TPCI.029	TPCI 6% 2018-2026		/		10 300
TPCI.030	TPCI 5,95% 2018-2025	3 400	10,000 /		10 000
TPCI.031	TPCI 5,75% 2019 - 2026		/		10 000
TPCI.020	TPCI 5.85% 2015-2022		/		9 800
TPCI.021	TPCI 6% 2016-2028		/ 10,000	95	9 999

lundi 10 mai 2021

TPCI.O22	TPCI 5.90% 2016 - 2026	/	10,000	23	10 000
TPCI.O23	TPCI 5.90% 2016-2026	/			10 000
TPCI.O24	TPCI 6.25% 2017-2029	/			10 500
TPCI.O25	TPCI 5,95% 2017-2024 A	/			10 000
TPBJ.O2	TPBJ 6.50% 2018-2025	/			10 300
TPBJ.O3	TPBJ 6,50% 2020-2028	/			9 990
TPCI.O16	TPCI 6.55% 2014-2022	/			9 800
TPCI.O17	TPCI 3% 2014-2024	/			10 000
TPCI.O18	TPCI 5.85% 2014-2021	/			10 000
TPCI.O19	TPCI 5.99% 2015-2025	/			10 000
TPBF.O5	TPBF 6,50% 2017-2024	/	10,000	81	10 300
TPBF.O6	TPBF 6.50% 2018-2025	/			10 500
TPBF.O7	TPBF 6,50% 2018- 2025	/			10 000
TPBF.O8	TPBF 6,50% 2019-2027	/			10 000
TPBF.O9	TPBF 6,50% 2019 - 2027	/			10 300
TPBJ.O1	TPBJ 6.50% 2017-2027	/			10 300
EOS.O5	ETAT SENEGAL 6.50% 2013-2023	/			10 000
EOS.O6	ETAT SENEGAL 6.50% 2014-2021	/	2,000	47	2 060
EOS.O7	ETAT SENEGAL 6.30% 2015-2025	/			10 000
TPBF.O10	TPBF 6,50% 2020 - 2028	/			10 000
TPBF.O11	TPBF 6,50 % 2020-2028	/			10 000
TPBF.O4	TPBF 6.50% 2017-2027	/	10,000	100	9 999
BIDC.O4	BIDC-EBID 6.10% 2017-2027	/			8 750
BIDC.O5	BIDC-EBID 6,40% 2019-2026	/			10 500
BOAD.O12	BOAD 5.95% 2014-2021	/			10 000
CRRH.O1	CRRH-UEMOA 6.10% 2012-2022	/			9 925
CRRH.O2	CRRH-UEMOA 6.10% 2012-2024	/			10 000
CRRH.O3	CRRH-UEMOA 6% 2013-2023	/			10 000
CRRH.O4	CRRH-UEMOA 6% 2014-2024	/			9 975
CRRH.O5	CRRH-UEMOA 5.85% 2015-2025	/	10,000	5	10 000
CRRH.O6	CRRH-UEMOA 5.85% 2016-2026	/			10 000
CRRH.O7	CRRH-UEMOA 5.95% 2017-2029	/	7,500	16	7 499
CRRH.O8	CRRH-UEMOA 5.95% 2018-2030	/			8 313
CRRH.O9	CRRH-UEMOA 6.05% 2018-2033	/			8 667

SUKUK ET TITRES ASSIMILES

Symbole	Titre	Quantité résiduelle à l'achat	Cours Achat / Vente	Quantité résiduelle à la vente	Cours de Référence
SUKCI.S2	SUKUK CI 5.75% 2016-2023	/			10 300
SUKSN.S2	SUKUK SN 6% 2016-2026	/	10,000	94	10 400
SUKTG.S1	SUKUK TG 6.5% 2016-2026	/			10 300

CALENDRIER DES ASSEMBLEES GENERALES

ANNEE : 2021

Société	Nature	Date	Heure	Lieu
AIR LIQUIDE CI	Ordinaire	04/06/2021	09:00:00	Salle de conférence de la CRRAE-UMOA, à Abidjan
ECOBANK TG	Mixte	27/05/2021	10:30:00	Visioconférence
SOLIBRA	Mixte	21/05/2021	09:00:00	Espace CRISTAL 8, rue du Chevalier de Clieu Zone 4 C « Salle PLATINIUM » ABIDJAN
SGB CI	Mixte	19/05/2021	09:00:00	Espace Latrille Events, sis à Abidjan Commune de Cocody, aux Deux-Plateaux Boulevard Latrille
SIB	Ordinaire	17/05/2021	09:00:00	Maison de l'Entreprise (siège du Patronat Ivoirien), Abidjan-Plateau à l'Angle du Boulevard de la République
SONATEL	Ordinaire	28/04/2021	10:00:00	Visioconférence
ONATEL BF	Ordinaire	27/04/2021	14:00:00	Hôtel SOPATEL SILMANDE, OUAGADOUGOU-BURKINA FASO
UNILEVER CI	Mixte	19/04/2021	08:00:00	Visioconférence
BANK OF AFRICA ML	Mixte	16/04/2021	09:30:00	Siège de la banque
BANK OF AFRICA SN	Ordinaire	16/04/2021	09:30:00	Immeuble Elan II au 2ème Etage, Almadies, Zone 12, Route de Ngor à Dakar
BANK OF AFRICA CI	Ordinaire	15/04/2021	10:00:00	Salle Jewels du Patronat Ivoirien (CGECI) sis à Abidjan Plateau, immeuble MDE
ECOBANK CI	Mixte	08/04/2021	10:00:00	Hôtel Radisson Blu, sis à Abidjan Port Bouët, route de l'aéroport international Felix Houphouët Boigny
BANK OF AFRICA BN	Ordinaire	08/04/2021	10:00:00	Hôtel GOLDEN TULIP à Cotonou
CORIS BANK INTERNATIONAL	Mixte	08/04/2021	09:00:00	Hôtel SOPATEL Silmandé SA, à Ouagadougou
BANK OF AFRICA NG	Ordinaire	07/04/2021	10:00:00	Centre de Formation de la BOA NIGER (BOA-Siège)
BANK OF AFRICA BF	Mixte	01/04/2021	10:00:00	Salle WANGO de LAICO HOTEL OUAGA 2000
SICABLE	Ordinaire	30/03/2021	10:00:00	L'hôtel TIAMA, à ABIDJAN
BANK OF AFRICA SN	Ordinaire	26/03/2021	09:30:00	Immeuble Elan II au 2ème Etage, Almadies, Zone 12, Route de Ngor à Dakar

L'actualité de la BRVM sur nos plateformes digitales

Infos BRVM

Pour recevoir les informations boursières par SMS, souscrivez :



Côte d'Ivoire : *430#
Bénin : *430*15#



Côte d'Ivoire : #139#
Burkina Faso : *310#



Côte d'Ivoire : *431#
Niger : *512*9#
Togo : *310#

Site web

www.brvm.org

Application Mobile

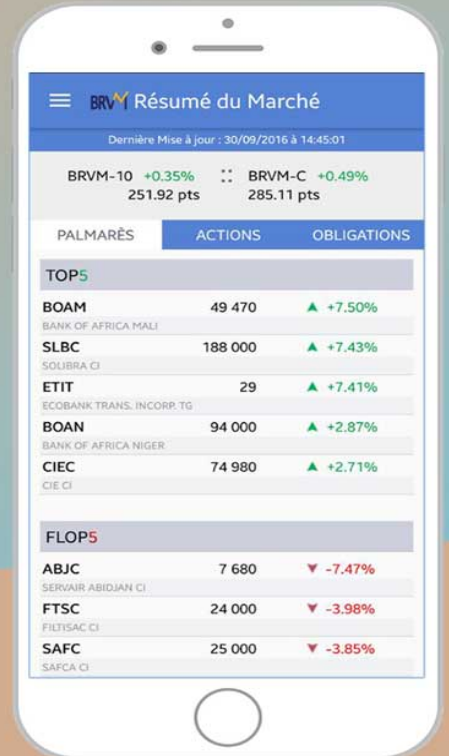

Disponible sur
 Google play
Disponible sur
 App Store



Nous suivre sur :



AVIS N° 070 - 2021 / BRVM / DG

TPBF 6,50 % 2018-2025

Paiement des intérêts semestriels et remboursement partiel du capital

La Bourse Régionale des Valeurs Mobilières (BRVM) porte à la connaissance du public et des intervenants du marché que le Trésor Public du BURKINA FASO procédera, le **05 juin 2021**, au paiement des intérêts semestriels et au remboursement partiel du capital de son emprunt obligataire dénommé "TPBF 6,50 % 2018-2025".

La fermeture des registres étant fixée au 05 juin 2021, ledit titre (symbole : TPBF.06) cotera **ex-coupon d'intérêts à partir du mercredi 02 juin 2021**.

Pour toute information complémentaire, veuillez contacter la SGI CORIS BOURSE, 01 BP 6585 Ouagadougou 01 ; Tél: (226) 25 33 14 85 ; Fax : (226) 25 33 14 83 ; e-mail : corisbourse@corisbourse.com; site web : www.coris-bourse.com.

Fait à Abidjan, le 10 mai 2021

Le Directeur Général



Dr. Edoh Kossi AMENOUNVE



BANQUE D'INVESTISSEMENT ET DE DEVELOPPEMENT DE LA CEDEAO
ECOWAS BANK FOR INVESTMENT AND DEVELOPMENT
BANCO DE INVESTIMENTO E DE DESENVOLVIMENTO DA CEDEAO

COMMUNIQUÉ DE PRESSE

LA BANQUE D'INVESTISSEMENT ET DE DEVELOPPEMENT DE LA CEDEAO (BIDD) LANCE LA PREMIERE TRANCHE DE 50 MILLIARDS FCFA DE SON PROGRAMME D'EMPRUNT OBLIGATAIRE D'UN MONTANT DE 240 MILLIARDS CFA DANS LA ZONE UEMOA



La Banque d'Investissement et de Développement de la CEDEAO (BIDD) a lancé le lundi 10 mai 2021, la première phase de son programme d'emprunt obligataire, visant à mobiliser 50 milliards de FCFA dans la zone UEMOA pour le financement de ses interventions en faveur de la relance économique post-COVID dans huit de ses États membres. La Banque régionale de développement de la Communauté Economique des États de l'Afrique de l'Ouest (CEDEAO) a entrepris de mobiliser un emprunt obligataire d'un montant total de 240 milliards de FCFA dans la zone UEMOA, afin de résorber l'énorme déficit infrastructurel au sein de la région.

Le montant levé lors de cette première tranche sera amorti sur une période de sept ans au taux d'intérêt annuel de 6,50% net. La souscription se déroulera du 10 mai 2021 au 24 mai 2021.

La BIDD, qui s'est donné pour mission de stimuler la relance économique dans la zone CEDEAO-UEMOA en vue de juguler l'impact négatif de la Covid-19 sur la croissance socio-économique des États membres, invite les investisseurs, les particuliers, les entreprises, les résidents et les non-résidents de la zone UEMOA à participer activement à la relance des économies de la sous-région.

La BIDD a fait appel à un Consortium composé de Sociétés de Gestion et d'Intermédiation (SGI) de renom agréées par le CREPMF pour mener à bien cette opération. Ce Consortium est constitué de Impaxis Securities comme Arrangeur Principal et Chef de file accompagné de Coris Bourse et EDC Investment Corporation respectivement Co-arrangeur, Co-chef de file et Co-chef de file de l'opération.

Dans la perspective du redressement de la situation après la crise sanitaire actuelle, la BIDD engagera ses fonds en faveur des États membres de l'UEMOA pour soutenir leurs projets de relance économique et de développement notamment dans les secteurs de l'infrastructure, de l'énergie, de l'eau et de la santé. En outre, elle compte intensifier ses investissements dans le secteur privé et accorder des financements supplémentaires aux banques régionales et aux institutions de microfinance pour le développement des PME et PMI.

Cette première tranche du programme d'emprunt obligataire a été approuvée et autorisée par le Conseil Régional de l'Épargne Publique et des Marchés Financiers (CREPMF) sous le visa N° EOP/21-01 pour l'émission de 5 000 000 d'obligations au prix unitaire de 10 000 FCFA.

A PROPOS DE LA BIDD

La Banque d'Investissement et de Développement de la CEDEAO (BIDD) est une institution régionale d'investissement et de développement de premier plan, basée à Lomé, en République togolaise. Au cours des quatre dernières décennies, la BIDD a investi environ 2,8 milliards USD dans les programmes de développement inter et intra-régionaux portant sur diverses initiatives dans les domaines des infrastructures et des équipements de base, du développement rural et de l'environnement, de l'industrie, et dans le secteur social et celui des services. Les interventions de la BIDD revêtent la forme de prêts à long, moyen et court-termes, de prises de participation, de lignes de crédit, d'activités de refinancement, d'opérations et de services d'ingénierie financière.



PRESS RELEASE

THE ECOWAS BANK FOR INVESTMENT AND DEVELOPMENT (EBID) LAUNCHES THE FIRST PHASE OF ITS FCFA 240 BILLION DEBENTURE BOND IN THE UEMOA ZONE TO RAISE FCFA 50 BILLION



On Monday May 10, 2021, the ECOWAS Bank for Investment and Development (EBID) launched the first phase of its debenture bond, which seeks to mobilise FCFA 50 billion in the UEMOA zone to finance its interventions for post-COVID economic recovery in eight of its member states. The regional development Bank of the Economic Community of West African States (ECOWAS) is undertaking to raise a total bond of FCFA 240 billion in the UEMOA zone in order to address the huge infrastructure deficit within the zone.

The bond raised in this first phase will be amortised over a seven-year maturity net annual interest rate of 6.50 %. The subscription period will be opened from May 10, 2021 to May 24, 2021.

In its mission to be a catalyst for the economic recovery of the ECOWAS-UEMOA zone in response to the adverse impact of Covid-19 on the socio-economic growth of member states, EBID is inviting investors, individuals, corporations, residents, and non-residents in the

UEMOA zone to be stakeholders in the recovery of the economies of the sub-region.

EBID has mandated a Consortium comprised of reputable investment and financial institutions, namely, Impaxis Securities, Coris Bourse and EDC Investment Corporation (EIC) to lead this operation.

In the context of driving post-COVID-19 recovery, EBID will apply its funds to UEMOA member states for their economic recovery and development projects in sectors such as infrastructure, energy, water and health. Moreover, EBID will intensify its investments in the private sector and avail additional financing to regional banks and microfinance institutions for the development of SMEs and SMIs.

This first phase of the debenture issuance has been approved by the Regional Council for Public Savings and Financial Markets (CREPMF) and authorised under the visa No EOP/21-01 for the issuance of 5,000,000 bonds at a unit price of FCFA 10 000.

ABOUT EBID

The **ECOWAS Bank for Investment and Development (EBID)** is a leading regional investment and development institution, based in Lomé, Togolese Republic. EBID, has over the past 4 decades, invested approximately US\$2.8 billion in inter and intra-regional investment and development institution diverse initiatives from infrastructure and basic amenities, rural development and environment, industry, social sectors, and services. EBID intervenes through long, medium, and short-term loans, equity participation, lines of credit, refinancing, financial engineering operations and services.



COMMUNIQUÉ DE PRESSE

WARA affirme la note de « A- » au Port Autonome de Dakar (PAD), au même niveau de notation que la République du Sénégal. La perspective reste stable.

Dakar - Le 10/05/2021

Sur son échelle régionale, WARA affirme au PAD la notation de long terme de « A- », en grade d'investissement, tandis que sa notation de court terme est « w-3 ». La perspective attachée à ces notations reste stable.

Simultanément, sur son échelle internationale, WARA affirme aussi au PAD les notations et perspective suivantes : iB+/Stable/iw-5.

Le PAD fournit des services d'accueil des navires, de manutention et/ou de stockage pour tout type de marchandise en provenance ou à destination du Sénégal, ou en transit au Sénégal. L'activité du PAD est essentielle au fonctionnement de l'économie sénégalaise puisqu'elle représente 95% des échanges extérieurs du pays et près de 90% de ses recettes douanières.

Sa notation reflète : i) la localisation géographique du Port de Dakar qui constitue un avantage compétitif naturel ; ii) l'adoption d'une structure de « port propriétaire » ; iii) la compétence élevée de ses équipes ; iv) le redressement spectaculaire de sa situation financière ; et v) un plan stratégique 2019-2023 clair, cohérent et réaliste, lequel s'inscrit dans une vision à plus long terme ambitieuse mais logique.

En revanche, la notation du PAD est contrainte par : i) la dégradation de son image en raison du manque d'espace, de la vétusté de certaines installations et des effets de congestion ; ii) un retard d'investissement qui en fait aujourd'hui un goulot d'étranglement pour l'économie ; (iii) l'intensité élevée de la concurrence sur la côte ouest-africaine ; et (iv) l'avance prise par certains pairs sous-régionaux, lesquels ont déjà massivement investi dans l'extension et la modernisation de leurs infrastructures.

La notation de contrepartie à long terme en devise régionale du PAD (A-) bénéficie de 3 crans de support externe national (i.e. en provenance de la République du Sénégal), eu

égard au caractère vital et hautement stratégique de sa mission pour l'économie du pays.

Une amélioration de la notation du PAD est tributaire : i) du renforcement de son efficacité opérationnelle, traduite par la réduction du temps d'attente en rade ainsi que les temps de séjour moyens des marchandises et des navires ; ii) de la bonne exécution du plan stratégique 2019-2023, mesurable par l'évolution du « Net Promoter Score », du chiffre d'affaires et du taux de marge nette ; iii) de la consolidation du redressement des niveaux de rentabilité, de liquidité et de flexibilité financière ; iv) de la bonne exécution des accords de partenariats (DP World pour le projet de Ndayane) et des partenariats à venir (Port sec de Pout, Hinterland malien, municipalité de Yiwu, Pacte de Saly) ; (v) du succès de la mobilisation des ressources externes nécessaires au financement des projets phares ; et (vi) de l'évolution favorable, durable et significative de l'environnement macroéconomique régional et/ou mondial, nourrissant les échanges commerciaux et donc l'activité portuaire.

Une détérioration de la notation du PAD serait la conséquence : i) de la persistance des problèmes de congestion, de voirie et de vétusté à même de peser sur la célérité des opérations ; ii) de retards dans l'exécution du plan stratégique 2019-2023, qui est indispensable au PAD en vue d'entamer sa deuxième phase de transformation et rattraper ses pairs sous-régionaux ; iii) de l'affaiblissement significatif et durable de la situation financière du PAD ; (iv) du tarissement des financements nécessaires aux investissements structurants ; (v) d'une éventuelle divergence de vision entre la direction du PAD et sa tutelle publique ; ou (vi) de la dégradation durable et significative de l'environnement macroéconomique régional

et/ou mondial, notamment en raison des contraintes de nature sanitaire.

A titre de référence, WARA estime que la probabilité d'occurrence des scénarios favorables est égale à celle des scénarios défavorables à moyen terme, d'où la perspective stable assortie à la notation.

La méthodologie que WARA utilise pour la notation du PAD est la méthodologie de notation des entreprises industrielles et commerciales, publiée le 15 juillet 2012, révisée en janvier 2021 et disponible sur le site internet de WARA (www.wara-ratings.com).

Les sources d'information utilisées par WARA pour la conduite de la notation du PAD sont principalement les informations privatives obtenues lors des échanges avec le management du PAD, au cours du mois de mars 2021. Ces informations, couplées à des sources publiquement disponibles, sont considérées par WARA comme pertinentes et suffisantes pour la conduite de la notation du PAD.

Enfin, WARA précise que la notation du PAD est sollicitée et participative, c'est-à-dire qu'elle fait suite à une requête en notation de la part du PAD et que l'équipe dirigeante de l'entreprise a pris part active aux échanges avec les équipes analytiques de WARA.

La note du PAD de « A- » est donc trois crans au-dessus de la note minimale acceptée par le CREPMF pour émettre des titres obligataires sans garantie.

Le rapport de notation complet est disponible sur le site internet de WARA : www.wara-ratings.com.

CONTACT

Analyste Principal

Hamza HAJI

hamza.haji@wara-ratings.com

+221 33 824 60 14 | +221 77 392 78 27



COMMUNIQUÉ DE PRESSE

WARA assigne à « A- » la note de l'émission obligataire du Port Autonome de Dakar de 60 milliards de francs CFA. La perspective est « stable ».

Dakar - Le 10/05/2021

Le Port Autonome de Dakar a émis un emprunt obligataire de 60 milliards de FCFA avec appel public à l'épargne en 2020 pour une durée de 7 ans. Pour sa première notation, WARA assigne la note de « A- » à cette émission obligataire. La perspective est « stable ».

West Africa Rating Agency (WARA) annonce aujourd'hui la publication de la première notation en mai 2021 de l'émission obligataire du Port Autonome de Dakar, pour un montant de 60 milliards de francs CFA. La note assignée par WARA est de « A- ». Cette note correspond à celle de l'émetteur, le Port Autonome de Dakar, puisque l'émission est considérée comme senior, en l'absence de tout élément de subordination ou, au contraire, de collatéralisation. Sur l'échelle régionale de WARA, la notation de l'émission obligataire, d'une maturité de 7 ans, amortissable annuellement de façon linéaire pendant 7 ans après une période de différé initiale de 2 ans, est bien ancrée en grade d'investissement.

La notation du Port de Dakar reflète sa localisation géographique qui constitue un avantage compétitif naturel. Le Port peut en outre s'appuyer un modèle opérationnel dit de « port propriétaire », lui conférant des avantages immédiats et importants. Le niveau de compétence de l'équipe de direction en place est aussi un atout : le redressement spectaculaire de la situation

financière du Port depuis 2017 en est une parfaite illustration. Enfin, le port dispose désormais d'un plan stratégique 2019-2023 clair, cohérent et réaliste, lequel s'inscrit dans une vision à plus long terme ambitieuse mais logique.

Le port Autonome de Dakar a émis cet emprunt obligataire par appel public à l'épargne, tel que défini par l'instruction n°36/2009, et autorisé par la décision 179/CFEPMF/2020. La dénomination officielle de cette émission est « PAD 6,60% 2020 – 2027 ».

En effet, cet emprunt obligataire de 60 milliards FCFA vise à financer le développement du Port de Ndayane, plus précisément les travaux des Infrastructures Maritimes Communes, et de la Zone Industrielle Portuaire. Cet investissement rentre dans le cadre de la phase 1 (2019-2023) des projets structurants qui devraient amener le Port Autonome de Dakar à atteindre son objectif de devenir un hub logistique incontournable de la sous-région à l'horizon 2035.

Au même titre que la notation du Port Autonome de Dakar, celle de son émission obligataire (**A-/Stable**) est structurellement tributaire de la bonne exécution de sa stratégie de diversification géographique et par métiers, tantôt par croissance externe, tantôt par expansion organique.

WARA justifie les notations du Port Autonome de Dakar et la perspective qui leurs est attachée par le fait qu'à fin 2020, le PAD a réussi à : (i) redresser sa situation financière ; (ii) se doter d'un plan réaliste à horizon 2023 ; sécuriser le financement de la première phase des investissements structurants. Il conviendra désormais (i) de mettre à exécution ce plan pour améliorer les performances opérationnelles et pérenniser son équilibre financier ; et (ii) de lancer les projets structurants et transformer le port en une plateforme logistique d'envergure régionale.

CONTACT

Hamza HAJI

Analyste principal

hamza.haji@wara-ratings.com

+221 33 824 60 14 | +221 77 392 78 27

Vendredi 30 avril 2021

CALENDRIER DE PAIEMENT DES DIVIDENDES

ANNEE : 2021

Titres	Montant du dividende net par action en FCFA	Numéro de l'Avis	Date de publication de l'Avis au BOC	Ex-dividende	Date de paiement du dividende
				T-2	T
BOA BURKINA FASO	370	051-2021 BRVMDG	12/04/2021	29/04/2021	03/05/2021
BOA NIGER	429,66	054-2021 BRVMDG	13/04/2021	04/05/2021	06/05/2021
ECOBANK CI	294,3	058-2021 BRVMDG	22/04/2021	04/05/2021	06/05/2021
BOA COTE D'IVOIRE	315	083-2021 BRVMDG	26/04/2021	10/05/2021	12/05/2021
BOA BENIN	436	055-2021 BRVMDG	13/04/2021	18/05/2021	20/05/2021
SONATEL SENEGAL	1 225	065-2021 BRVMDG	30/04/2021	12/05/2021	17/05/2021
BOA SENEGAL	161,01	061-2021 BRVMDG	27/04/2021	28/05/2021	01/06/2021

BULLETIN OFFICIEL

OPCVM: FONDS COMMUNS DE PLACEMENT ET SOCIÉTÉS D'INVESTISSEMENT A CAPITAL VARIABLE



lundi 10 mai 2021

Sociétés de gestion	Dépositaire	OPCVM	Catégorie	Origine	Valeur Liquidative								
					Précédente		Actuelle		Variation		Précédent		
					Valeur	Date	Valeur	Date	Date	%	Date	%	
QUOTIDIENNES													
AFRICABOURSE ASSET MANAGEMENT	AFRICABOURSE SA	FCP AAM CAPITAL SUR	OCT	5 000	7 410,16	21/04/2021	ND	ND	10/10/2012	-	-		
		FCP AAM EPARGNE CROISSANCE	D	5 000	6 015,66	21/04/2021	ND	ND	19/11/2012	-	-		
		FCP AAM OBLIGATIS	OMLT	5 000	7 741,48	21/04/2021	ND	ND	12/09/2012	-	-		
AFRICAM SA	SBIF	FCP AAM EPARGNE ACTION	A	5 000	3 336,74	21/04/2021	ND	ND	16/01/2017	-	-		
		FCP EXPANSIO	D	5 000	8 580,43	06/05/2021	8 589,96	07/05/2021	01/01/2013	71,80%	0,11%		
		FCP SECURITAS	OMLT	5 000	6 696,59	06/05/2021	6 697,37	07/05/2021	01/01/2013	33,95%	0,01%		
AFRICAIN DE GESTION D'ACTIFS	SGI AGI	FCP VALORIS	A	5 000	6 352,10	06/05/2021	6 366,77	07/05/2021	01/01/2013	27,34%	0,23%		
		FCP CAPITAL PLUS	D	1 000	1 082,22	06/05/2021	ND	ND	11/03/2019	-	-		
		FCP CONFORT PLUS	OMLT	1 000	1 130,04	06/05/2021	ND	ND	11/03/19	-	-		
ATLANTIC ASSET MANAGEMENT	ATLANTIQUE FINANCE	FCP ATLANTIQUE CROISSANCE	D	5 000	4 137,07	06/05/2021	ND	ND	30/05/2015	-	-		
		FCP ATLANTIQUE LIQUIDITE	OCT	5 000	5 605,76	06/05/2021	ND	ND	12/07/2019	-	-		
		FCP ATLANTIQUE ACTIONS	A	5 000	5 446,34	06/05/2021	ND	ND	25/10/2019	-	-		
		FCP ATLANTIQUE SERENITE	OMLT	5 000	5 507,20	06/05/2021	ND	ND	12/07/2019	-	-		
		FCP ATLANTIQUE HORIZON	D	5 000	5 408,31	06/05/2021	ND	ND	25/10/2019	-	-		
		FCP ATLANTIQUE SECURITE	OMLT	5 000	5 792,60	06/05/2021	ND	ND	30/05/2015	-	-		
BNI GESTION	BNI FINANCES	FCP CAPITAL CROISSANCE	D	10 000	ND	30/04/2021	ND	03/05/2021	-	-			
		OBLIG SECURITE	OMLT	10 000	9 234,10	30/04/2021	ND	03/05/2021	06/06/2014	-7,66%	#VALEUR!		
BOA ASSET MANAGEMENT	BOA CAPITAL SECURITIES	FCP DYNAMIC SAVINGS	A	10 000	ND	30/04/2021	ND	03/05/2021	-	-			
		FCP Emergence	D	5 000	6 824,97	26/04/2021	ND	ND	Feb.2010	-	-		
BRM ASSET MANAGEMENT	BRM	FCP Tresor Monea	OCT	25 000 000	34 042 796,78	26/04/2021	ND	ND	Dec. 2013	-	-		
		FCP "BRM DYNAMIQUE"	D	10 000	12 923,13	08/09/2014	ND	ND	12/03/2009	-	-		
CGF GESTION	CGF BOURSE	FCP "BRM OBLIGATAIRE"	D	10 000	12 057,50	17/10/2014	ND	ND	12/03/2009	-	-		
		FCP ACTIONS PHARMACIE	A	1000	926,14	09/04/2021	ND	ND	25/07/14	-	-		
		FCP AL BARAKA	A	1000	1 084,34	09/04/2021	ND	ND	01/03/17	-	-		
		FCP AL BARAKA 2	D	1000	1 105,76	09/04/2021	ND	ND	25/01/18	-	-		
		FCP ASSUR SENEGAL	D	1000000	1 154 495,98	09/04/2021	ND	ND	06/07/14	-	-		
		FCP PLACEMENT AVANTAGE	D	1000	1 476,48	09/04/2021	ND	ND	29/03/13	-	-		
		FCP PLACEMENT CROISSANCE	A	1000	1 120,79	09/04/2021	ND	ND	29/03/13	-	-		
		FCP POSTEFINANCES HORIZON	D	1000	1 619,09	09/04/2021	ND	ND	27/06/09	-	-		
		FCP PLACEMENT QUIETUDE	b	1000	1 443,70	09/04/2021	ND	ND	29/03/13	-	-		
		FCP LIQUIDITE-OPTIMUM	OMLT	10000	11 329,34	09/04/2021	ND	ND	01/10/17	-	-		
		FCP BNDE VALEURS	A	1000	1 114,55	09/04/2021	ND	ND	02/09/16	-	-		
		FCP CORIS ACTIONS	A	5 000	4 891,53	06/05/2021	4 996,62	07/05/2021	11/11/2014	-0,07%	2,15%		
		FCP ASSURANCES	OCT	5 000	5 183,65	06/05/2021	5 184,15	07/05/2021	22/11/2019	3,68%	0,01%		
		FCP CORIS PERFORMANCE	D	5 000	5 531,34	06/05/2021	5 585,05	07/05/2021	11/11/2014	11,70%	0,97%		
NSIA AM	UBA CI	NSIA FONDS DIVERSIFIE	D	5 000	4 881,36	06/05/2021	ND	ND	03/12/2018	-	-		
		AURORE OPPORTUNITES	A	5 000	4 622,63	06/05/2021	ND	ND	08/03/2019	-	-		
OAM S.A	SGI TOGO	FCP-1 OPTI PLACEMENT	A	5 000	12 169,47	10/10/2018	ND	ND	01/02/2002	-	-		
		FCP-2 OPTI REVENU	OMLT	5 000	6 821,57	10/10/2018	ND	ND	01/02/2002	-	-		
		FCP-3 OPTI CAPITAL	D	5 000	16 615,03	10/10/2018	ND	ND	24/01/2003	-	-		
SOGESPAR	SOGEBOURSE	FCP SOGEAVENIR	D	500	1 169,00	06/05/2021	1 184,00	07/05/2021	01/10/2002	136,80%	1,28%		
		FCP SOGEDEFI	D	4 888	3 175,00	06/05/2021	3 202,00	07/05/2021	23/12/2014	-34,49%	0,85%		
		FCP SOGEDYNAMIQUE	A	4 888	2 900,00	06/05/2021	2 941,00	07/05/2021	23/12/2014	-39,83%	1,41%		
		FCP SOGELIQUID	M	10 000 000	10 299 736,00	06/05/2021	10 300 971,00	07/05/2021	16/06/2020	3,01%	0,01%		
		FCP SOGEPRIVILLEGE	D	4 888	3 605,00	06/05/2021	3 628,00	07/05/2021	23/12/2014	-25,78%	0,64%		
		FCP SOGESECURITE	OMLT	4 888	5 204,00	06/05/2021	5 205,00	07/05/2021	23/12/2014	6,49%	0,02%		
		FCP SOGEVALOR	D	4 888	9 216,85	06/05/2021	9 266,00	07/05/2021	04/06/2002	166,60%	1,21%		
		FCP SOAGA EPARGNE ACTIVE	D	10 000	9 216,85	06/05/2021	9 267,44	07/05/2021	28/10/2016	-7,33%	0,55%		
		SICAV Abdou DJOUF	D	10 000 000	14 503 741,70	06/05/2021	14 630 805,11	07/05/2021	01/12/2003	46,31%	0,88%		
		FCP SOAGA EPARGNE ACTIONS	A	5 000	6 405,16	06/05/2021	6 485,04	07/05/2021	20/03/2020	29,70%	1,25%		
SAPHIR ASSET MANAGEMENT	SGI BENIN	FCP SOAGA EPARGNE SERENITE	OMLT	5 000	12 957,62	06/05/2021	12 959,11	ND	28/10/2016	29,59%	0,01%		
		FCP SAPHIR DYNAMIQUE	D	5 000	5 152,93	06/05/2021	ND	ND	28/08/2017	-	-		
		FCP SAPHIR QUIETUDE	OMLT	5 000	5 979,09	06/05/2021	ND	ND	28/08/2017	-	-		
SGO MALI FINANCES	SGI MALI SA	FCP NYESIGUI	D	10 000	9 612,72	29/04/2021	ND	ND	01/07/2018	-	-		
HEBDOMADAIRES													
BNI GESTION	BNI FINANCES	FCP INITIATIVES SOLIDARITE	D	5 000	2 811,00	31/03/2021	2 820,45	30/04/2021	22/05/2013	-43,59%	0,34%		
		FCPE SODEFOR	D	2 500	4 043,00	31/03/2021	4 080,89	30/04/2021	18/12/2009	63,24%	0,94%		
PhoenixAfrica Asset Management	Phoenix Capital Management	FCP PAM ACTIONS	A	10 000	7 623,61	11/03/2021	7 725,88	18/03/2021	13/12/2017	-22,74%	1,34%		
		FCP PAM DIVERSIFIE EQUILIBRE	D	10 000	9 576,58	11/03/2021	9 638,41	18/03/2021	13/12/2017	-3,62%	0,65%		
		FCP PAM DIVERSIFIE OBLIGATIONS	D	10 000	11 862,49	11/03/2021	11 872,72	18/03/2021	13/12/2017	18,73%	0,09%		
		FCP Global Investors	D	25 000	23 569,93	16/04/2021	23 858,29	23/04/2021	Dec. 2012	-4,57%	1,22%		
BOA ASSET MANAGEMENT	BOA CAPITAL SECURITIES	FCP Boa Obligations	OMLT	10 000	11 708,17	16/04/2021	11 723,73	23/04/2021	Mars. 2017	17,24%	0,13%		
		FCP Boa Actions	A	10 000	8 141,51	16/04/2021	8 284,46	23/04/2021	Juil. 2017	-17,16%	1,76%		
		FCP Boa Rendimento	OMLT	25 000 000	30 920 816,99	16/04/2021	30 972 451,29	23/04/2021	Dec. 2017	23,89%	0,17%		
NSIA AM	UBA CI	EVLUTIS	D	5 000	3 112,49	12/03/2021	3 176,86	19/03/2021	16/12/2019	-36,46%	2,07%		
		FCP "SDE"	D	1 000	2 083,36	05/09/2014	ND	ND	14/03/2011	-	-		
BRM ASSET MANAGEMENT	CGF BOURSE	FCPCR SONALTE	D	1 000	5 760,21	18/03/2021	5 740,77	25/03/2021	19/02/2004	474,08%	-0,34%		
		FCP FORCE PAD	D	1 000	1 575,50	24/03/2021	1 579,12	31/03/2021	16/02/2014	57,55%	0,23%		
		FCPE SINI GNEISIGUI	D	1 000	1 377,21	23/03/2021	1 378,88	30/03/2021	25/02/2014	37,89%	0,12%		
		FCP EXPAT	OMLT	1 000	1 081,47	24/03/2021	1 082,16	31/03/2021	20/03/2019	8,22%	0,06%		
		FCP CAPITAL RETRAITE	D	1 000	1 081,42	23/03/2021	1 082,31	30/03/2021	20/03/2019	8,23%	0,08%		
		FCP RENTE PERPETUELLE	D	1 000	1 055,61	23/03/2021	1 056,31	30/03/2021	01/01/2019	5,63%	0,07%		
		FCP WALO	A	1 000	1 087,42	22/03/2021	1 091,92	29/03/2021	26/03/2019	9,19%	0,41%		
		FCP DJOLOF	OMLT	1 000	1 084,55	22/03/2021	1 091,37	29/03/2021	26/03/2019	9,14%	0,63%		
		FCP DIASPORA	D	1 000	1 091,95	22/03/2021	1 093,38	29/03/2021	19/03/2019	9,34%	0,13%		
		FCP IFC BOAD	OMLT	100 000	116 371,24	19/03/2021	116 613,22	26/03/2021	01/01/2018	16,61%	0,21%		
		FCPE DP WORLD DAKAR	D	1 000	1 161,53	22/03/2021	1 164,30	29/03/2021	04/10/2016	16,43%	0,24%		
		EDC Asset Management	EDC Investment Corporati	FCP ECOBANK UEMOA DIVERSIFIE	D	5 000	6 402,00	10/03/2021	6 408,00	17/03/2021	19/09/2007	18,63%	0,09%
				FCP ECOBANK UEMOA OBLIGATAIRE	OMLT	20 000 000	21 503 622,00	10/03/2021	21 527 440,00	17/03/2021	01/01/2018	47,91%	0,11%
				FCP ECOBANK UEMOA RENDEMENT	OMLT	1 000 000	1 430 204,00	10/03/2021	1 431 298,00	17/03/2021	10/10/2007	43,13%	0,08%
FCP ECOBANK ACTIONS UEMOA	A			5 000	2 594,00	10/03/2021	2 606,00	17/03/2021	20/04/2016	-47,88%	0,46%		
BRIDGE ASSET MANAGEMENT	BRIDGE SECURITIES	FCP BRIDGE CONFORT	OMLT	5 000	5 301,00	12/02/2020	5 306,00	19/02/2020	01/10/2019	6,12%	0,09%		
BRIDGE ASSET MANAGEMENT	BRIDGE SECURITIES	FCP BRIDGE PROSPERITE	D	5 000	4 715,00	12/02/2020	4 719,00	19/02/2020	13/03/2018	-5,62%	0,08%		
BRIDGE ASSET MANAGEMENT	BRIDGE SECURITIES	FCP BRIDGE INSTITUTIONNEL	D	25 000 000	23 965 686,00	12/02/2020	24 021 779,00	19/02/2020	02/11/2017	-3,91%	0,23%		
SGO MALI FINANCES	SGI MALI SA	FCPE ORANGE MALI	D	10 000	24 495,24	21/04/2021	24 610,51	28/04/2021	03/09/2012	146,11%	0,47%		
SGO MALI FINANCES	SGI AFRICAINE DE BOURSE	FCP TOUNKARANKE	OMLT	100 000	103 599,33	21/04/2021	103 672,58	28/04/2021	01/07/2018	3,673%	0,071%		
		ATTIJARI OBLIG	OMLT	10000	12565,31	23/04/2021	12569,04	30/04/2021	13/07/2012	25,69%	0,03%		
		ATTIJARI LIQUIDITE	OCT	10000	12256,2	23/04/2021	12259,71	30/04/2021	30/08/2013	22,60%	0,03%		
		ATTIJARI HORIZON	OMLT	10000	13002,51	23/04/2021	13004,75	30/04/2021	30/08/2013	30,05%	0,02%		
		ATTIJARI ACTIONS	A	10000	8927,7	23/04/2021	8948,64	30/04/2021	21/05/2015	-10,51%	0,23%		
		ATTIJARI DIVERSIFIE	D	10000	12037,89	23/04/2021	12035,59	30/04/2021	21/05/2015	20,36%	-0,02%		
		ATTIJARI INVEST	OMLT										